

แบบแสดงรายการข้อมูลประจำปี  
สิ้นสุดวันที่ 31 ธันวาคม 2563



บริษัท ที.เอ.ซี. คอนซูเมอร์ จำกัด (มหาชน)  
T.A.C. Consumer Public Company Limited

# สารบัญ

หน้า

<b>ส่วนที่ 1</b>	<b>การประกอบธุรกิจ</b>	
	1. นโยบายและภาพรวมการประกอบธุรกิจ	1
	2. ลักษณะการประกอบธุรกิจ	15
	3. ปัจจัยความเสี่ยง	45
	4. ทรัพย์สินที่ใช้ในการประกอบธุรกิจ	52
	5. ข้อพิพาททางกฎหมาย	59
	6. ข้อมูลทั่วไปและข้อมูลสำคัญอื่น	70
<b>ส่วนที่ 2</b>	<b>การจัดการและการกำกับดูแลกิจการ</b>	
	7. ข้อมูลหลักทรัพย์และผู้ถือหุ้น	72
	8. โครงสร้างการจัดการ	73
	9. การกำกับดูแลกิจการ	94
	10. ความรับผิดชอบต่อสังคม	132
	11. การควบคุมภายในและการบริหารจัดการความเสี่ยง	141
	12. รายการระหว่างกัน	144
<b>ส่วนที่ 3</b>	<b>ฐานะการเงินและผลการดำเนินงาน</b>	
	13. ข้อมูลทางการเงินที่สำคัญ	146
	14. คำอธิบายและการวิเคราะห์ฐานะการเงินและผลการดำเนินงาน	153
	<b>การรับรองความถูกต้องของข้อมูล</b>	168
เอกสารแนบ 1	รายละเอียดเกี่ยวกับกรรมการ ผู้บริหาร ผู้มีอำนาจควบคุม และเลขานุการบริษัท	
เอกสารแนบ 2	รายละเอียดเกี่ยวกับกรรมการของบริษัทย่อย	
เอกสารแนบ 3	รายละเอียดเกี่ยวกับหัวหน้างานตรวจสอบภายใน	
เอกสารแนบ 4	รายละเอียดเกี่ยวกับรายการประเมินราคาทรัพย์สิน	
เอกสารแนบ 5	อื่น ๆ	

## ส่วนที่ 1

### การประกอบธุรกิจ

#### 1. นโยบายและภาพรวมการประกอบธุรกิจ

บริษัท ที.เอ.ซี. คอนซูเมอร์ จำกัด (มหาชน) (“บริษัท”) เดิมชื่อบริษัท ที.เอ.ซี.เบฟเวอเรจ จำกัด ได้จดทะเบียนจัดตั้งบริษัทเมื่อวันที่ 28 มีนาคม 2545 ด้วยทุนจดทะเบียนเริ่มแรก 2 ล้านบาท เพื่อดำเนินธุรกิจจำหน่ายเครื่องดื่มเย็นในโถกด (Cold Beverage Dispenser) ในร้านเซเว่นอีเลฟเว่น (7-Eleven) ซึ่งเป็นเครื่องดื่มที่เกิดจากการพัฒนาสินค้าร่วมกันระหว่างบริษัท และบริษัท ซีพี ออลล์ จำกัด (มหาชน) สินค้าที่วางจำหน่ายในช่วงแรก ได้แก่ ชาเย็น ชานม กาแฟ และน้ำผลไม้ เช่น น้ำพืชน้ำ น้ำแคนตาลูป เป็นต้น ต่อมาในปี 2548 บริษัท ได้ขยายธุรกิจไปยังตลาดเครื่องดื่มพร้อมดื่ม (Ready to Drink) โดยเริ่มวางจำหน่ายเครื่องดื่มประเภทชาเขียวบรรจุขวดพร้อมดื่มภายใต้ตราสินค้า “เซนย่า” และได้ขยายช่องทางการจำหน่ายไปยังตลาดต่างประเทศ เช่น กัมพูชา สิงคโปร์ ฟิลิปปินส์ เวียดนาม และสหรัฐอเมริกา เป็นต้น จนกระทั่งปี 2552 บริษัท ได้ขยายธุรกิจเข้าสู่การแปรรูปอาหารจากเนื้อสัตว์ โดยมีโรงงานแปรรูปอาหารจากเนื้อสัตว์ ตั้งอยู่ที่นิคมอุตสาหกรรมไฮเทคอำเภอบางปะอิน จังหวัดพระนครศรีอยุธยา เพื่อผลิตและจำหน่ายลูกชิ้นปิ้งและหมูปิ้ง ภายใต้ตราสินค้า “แฮปปี้เชฟ” (Happy Chef) และ “นัมเบอร์วัน” และได้จดทะเบียนเปลี่ยนชื่อบริษัทจาก บริษัท ที.เอ.ซี.เบฟเวอเรจ จำกัด เป็นบริษัท ที.เอ.ซี. คอนซูเมอร์ จำกัด เมื่อวันที่ 28 กรกฎาคม 2552 ต่อมาในปี 2554 บริษัท ได้ขยายธุรกิจไปยังตลาดเครื่องดื่มฟังก์ชันนอล (Functional Drink) โดยออกผลิตภัณฑ์กาแฟปรุงสำเร็จพร้อมดื่มเพื่อสุขภาพและควบคุมน้ำหนักภายใต้ตราสินค้า “วีสลิม” (VSlim) เพื่อตอบสนองความต้องการของผู้บริโภคที่ให้ความสำคัญกับเรื่องของสุขภาพและความงาม โดย VSlim ถือเป็นยี่ห้อแรกที่ผลิตกาแฟปรุงสำเร็จพร้อมดื่มเพื่อสุขภาพและควบคุมน้ำหนักในรูปแบบกระป๋อง

ในการจัดหาสินค้าเพื่อจำหน่ายของบริษัทฯ นั้น บริษัทฯ จะว่าจ้างผู้รับจ้างผลิตภายนอก (Original Equipment Manufacturer หรือ OEM) เป็นหลัก ในการผลิตสินค้าทั้งที่บริษัทฯ พัฒนาร่วมกับพันธมิตรหลักทางธุรกิจ (Key Strategic Partner) และสินค้าที่บริษัทฯ พัฒนาขึ้นเอง เพื่อนำมาจัดจำหน่ายให้แก่ลูกค้าภายใต้ตราสินค้าของบริษัทฯ อย่างไรก็ตาม เพื่อให้การประกอบธุรกิจของบริษัทฯ มีความครบวงจรมากยิ่งขึ้น ในปี 2556 บริษัทฯ จึงได้ลงทุนก่อสร้างโรงงานผลิตเครื่องดื่มปรุงสำเร็จชนิดผงของบริษัทฯ เอง ซึ่งตั้งอยู่ที่โครงการพารากอน แฟคตอรี แลนด์ อำเภอบ้านบึง จังหวัดชลบุรี บนเนื้อที่รวม 1 ไร่ 1 งาน 53 ตารางวา โดยมีกำลังการผลิตเต็มที่ 2,021.76 ตันต่อปี ในปีนี้บริษัทฯ มีการกระจายความเสี่ยงไปยังโรงงานบ้านบึง โดยมีการเพิ่มไลน์ผลิต และมาตรฐานการผลิตที่สูงขึ้น ทำให้บริษัทมีศักยภาพมากยิ่งขึ้น ถึงแม้ว่าบริษัทฯ จะมีโรงงานผลิตเครื่องดื่มของบริษัทฯ ดังกล่าว บริษัทฯ ยังคงต้องอาศัยการจัดหาสินค้าโดยการว่าจ้างผู้รับจ้างผลิตภายนอกเป็นหลัก เพื่อใช้ศักยภาพและความแข็งแกร่งที่โดดเด่นและแตกต่างกันไปของผู้รับจ้างผลิตแต่ละราย

ด้วยวิสัยทัศน์ของผู้บริหารในการมุ่งมั่นที่จะเป็นบริษัทชั้นนำในด้านเครื่องดื่มประเภทชาและกาแฟซึ่งเป็นธุรกิจหลักของบริษัทฯ บริษัทฯ จึงได้จำหน่ายธุรกิจแปรรูปอาหารจากเนื้อสัตว์ไปเมื่อเดือนสิงหาคม 2556 จากนั้นในปี 2557 บริษัทฯ ได้พัฒนาและออกผลิตภัณฑ์ใหม่ประเภทเครื่องดื่มปรุงสำเร็จชนิดผง ตรา “สวีสวี” (Sawasdee) โดยเน้นจำหน่ายในตลาดต่างประเทศเป็นหลัก ได้แก่ นมทุเรียนผสมเนื้อทุเรียน นมมะม่วงผสมเนื้อมะม่วง และชานมไทย ซึ่งเป็น 3 รสชาติที่สะท้อนถึงนวัตกรรมและความเป็นไทยร่วมสมัย มีรสชาติอันเป็นเอกลักษณ์เฉพาะของไทย และเพื่อรองรับการเติบโตดังกล่าว บริษัทฯ จึงมีการเพิ่มทุนอย่างต่อเนื่อง บริษัทฯ ได้ทำการแปรสภาพเป็นบริษัทมหาชนจำกัด พร้อมทั้งเปลี่ยนชื่อเป็น “บริษัท ที.เอ.ซี. คอนซูเมอร์ จำกัด (มหาชน)” เมื่อวันที่ 26 สิงหาคม 2558 จนปัจจุบันบริษัทฯ มีทุนจดทะเบียนและเรียกชำระแล้วจำนวน 152 ล้านบาท และได้เข้าเป็นบริษัทจดทะเบียนในตลาดหลักทรัพย์ เอ็ม เอ ไอ เมื่อวันที่ 2 ธันวาคม 2558

ในการที่บริษัทฯ ดำเนินธุรกิจร่วมกับบริษัท ซีพี ออลล์ จำกัด (มหาชน) (“CPALL”) ในแบบธุรกิจคู่ธุรกิจ (Business to Business : B2B) นั้น เนื่องจาก CPALL ประกอบธุรกิจหลักคือ ธุรกิจค้าปลีกประเภทร้านค้าสะดวกซื้อภายใต้เครื่องหมายการค้า 7-Eleven ซึ่งจำหน่ายสินค้าที่หลากหลาย ทั้งของบริโภคและอุปโภคประกอบด้วยสินค้ากลุ่มหลัก ๆ ได้แก่ 1) Stationary 2) Non-Food 3) Cosmetic 4) Beverage และ 5) Processed Food และบริษัทฯ ต้องการเติบโตคู่ไปกับคู่ค้าอย่างยั่งยืน จึงวางกลยุทธ์และขอโอกาสทางคู่ค้าให้เข้าไปร่วมธุรกิจในกลุ่มสินค้านี้ดังกล่าว ทำให้บริษัทฯ ต้องสามารถตอบสนองความต้องการในสินค้าที่หลากหลายได้

ในแต่ละปีบริษัทฯ มีการพัฒนาสินค้าใหม่ร่วมกับลูกค้าเพื่อเจาะกลุ่มผู้บริโภคให้ครอบคลุมเพิ่มขึ้นอย่างต่อเนื่อง สำหรับกลุ่มธุรกิจ B2B (Business to Business) ในร้าน 7-Eleven มีการขยายธุรกิจไปสู่กลุ่มสินค้าอื่น ๆ จากเดิมมีเพียงธุรกิจเครื่องดื่มในโกดังเพียงอย่างเดียว โดยปัจจุบันธุรกิจเครื่องดื่มเองก็มีการเติบโตมากขึ้น เช่น เครื่องดื่มชงสดในมุม All Café ของร้าน 7-Eleven เครื่องกวดเครื่องดื่มร้อน เป็นต้น โดยในปีนี้มีมีการเพิ่มเมนูในมุม All Café ที่ร้าน 7-Eleven ได้แก่ ชานมบูก ซึ่งจะเป็น Signature Menu ที่วางขายตลอดทั้งปีทุกสาขาที่มี All Café ทั่วประเทศ และมีการเพิ่มขนาด Size ของเครื่องดื่มจาก 16 oz. เป็น 22 oz. ซึ่งจะเป็นอีกส่วนหนึ่งที่ทำให้รายได้เพิ่มมากยิ่งขึ้น อีกทั้งยังมี ธุรกิจเครื่องดื่มเย็น และธุรกิจ Non-Food เข้ามาเสริมความแข็งแกร่ง เพื่อให้ครอบคลุมกลุ่มประเภทสินค้าหลักของ CPALL และถือว่าเป็นการกระจายความเสี่ยงอีกด้วย

สำหรับกลุ่มธุรกิจ B2C (Business to Consumer) ในส่วนธุรกิจคาเฟ่เตอร์มีความแข็งแกร่งมากขึ้น จากที่บริษัทฯ ได้เป็นตัวแทนอนุญาตให้ใช้สิทธิของ บริษัท San-X ประเทศญี่ปุ่น (Licensor) โดยได้มีการจัดทำสินค้าและแคมเปญต่าง ๆ ร่วมกับพันธมิตรแบรนด์ชั้นนำ และมีคาเฟ่เตอร์รายการต้นชื่อดังทางออนไลน์ของไทย ภายใต้ชื่อ หม่าจ๋า และคาเฟ่เตอร์ Art Story ของกลุ่มเด็กพิเศษที่สร้างผลงานเป็นภาพวาดลายเส้น โดยบริษัทฯ เข้าไปช่วยร่วมสร้างรายได้ให้กับโครงการนี้ทั้งหมด ซึ่งถือว่าเป็นการดำเนินการความรับผิดชอบต่อสังคมของบริษัทอีกโครงการหนึ่ง

ในส่วนของธุรกิจเครื่องดื่มในกลุ่มธุรกิจ B2C บริษัทฯ ได้ขยายผลิตภัณฑ์เครื่องดื่มเข้าสู่ Café Business ได้แก่ ร้านกาแฟมวลดชน Arabitia Café Jungle Café CP Fresh Mart Black Canyon และกาแฟพันธุ์ไทยอย่างต่อเนื่อง มีการต่อยอดธุรกิจและพัฒนาเครื่องดื่มหรือสินค้าใหม่ๆ ให้กับกลุ่มลูกค้า Café Business ซึ่งมีสาขากระจายทั่วประเทศ ช่วยเพิ่มช่องทางในการจำหน่ายสินค้ามากยิ่งขึ้น

ในปีนี้ได้ว่าบริษัทฯ ได้รับการรับรองและรางวัลต่าง ๆ ในระดับสากลมากขึ้น ได้แก่ การได้รับรางวัล Superior Taste Award จาก International Taste Institute ประเทศเบลเยียม โดยเป็นผู้นำระดับสากลในการประเมินผลและรับรองรสชาติอาหารและเครื่องดื่ม ซึ่งการได้รับใบรับรอง Superior Taste Award ถือว่าเป็นที่ยอมรับในหมู่ผู้ค้าปลีกรายใหญ่ทั่วโลก และสร้างความแตกต่างอย่างเห็นได้ชัดต่อทั้งตลาดในและต่างประเทศ สำหรับ เครื่องดื่มที่ TACC ได้รับรางวัลในครั้งนี้ มีจำหน่ายในร้าน 7-Eleven ประกอบด้วย เครื่องดื่มเย็นในโกดัง ได้แก่ กาแฟลาเต้ และชาไทย รวมถึงเครื่องดื่มในมุม All Café ได้แก่ ชามะนาว โดย Superior Taste Award ถือว่าเป็นรางวัลมาตรฐานระดับโลกอันทรงเกียรติ และเป็นขวัญกำลังใจให้กับผู้บริหารและพนักงานทุกคน ที่ต่างมีความมุ่งมั่น ตั้งใจ แม้ว่าในช่วงที่ผ่านมาบริษัทฯ จะได้รับผลกระทบจากสถานการณ์ของโรค COVID-19 แต่บริษัทฯ ก็ยังไม่หยุดพัฒนาและคิดค้นผลิตภัณฑ์ที่ดีมีคุณภาพอย่างต่อเนื่อง บริษัทฯ ให้ความสำคัญกับการวิจัยและพัฒนาผลิตภัณฑ์ โดยถือว่ามีฝ่าย RD เป็นหัวใจสำคัญขององค์กร มีการลงทุนในทีมบุคลากรที่มี

ความรู้ ความสามารถหลากหลายในการพัฒนาสินค้าเครื่องดื่ม และ RD Lab ที่มีเครื่องมือและอุปกรณ์ที่หลากหลายในมาตรฐานระดับสากล เพื่อรองรับการพัฒนาด้านนวัตกรรมสำหรับเครื่องดื่มในอนาคต

นิตยสาร Forbes ได้ประกาศรายชื่อ Asia's 200 Best Under A Billion 2020 ซึ่ง TACC เป็น 1 ใน 19 บริษัทที่เป็นตัวแทนจากประเทศไทยที่มีคุณสมบัติที่ดีที่สุดในภูมิภาคเอเชียในครั้งนี้อีกด้วย สำหรับเกณฑ์การพิจารณาจากบริษัทมหาชนขนาดกลาง และเล็กในภูมิภาคเอเชีย-แปซิฟิกที่มีรายได้สูงกว่า 10 ล้านดอลลาร์ แต่ไม่เกิน 1 พันล้านดอลลาร์สหรัฐ ซึ่งมีจำนวน 18,000 บริษัท แล้วคัดเลือก 200 บริษัทที่มีคุณสมบัติที่ดีสุดตามเกณฑ์ที่กำหนดได้แก่ มีรายได้และกำไรเติบโตดีอย่างน้อย 3 ปีซ้อนหลัง มีผลตอบแทนเฉลี่ยต่อหุ้นแข็งแกร่งตลอด 5 ปีซ้อนหลัง มีภาระหนี้ต่ำ และมีการกำกับดูแลที่แข็งแกร่ง ซึ่ง TACC เข้าเกณฑ์คุณสมบัติที่ดีตามเกณฑ์ที่กำหนดข้างต้น ทำให้มีชื่อ 1 ใน 19 บริษัท ที่เป็นตัวแทนจากประเทศไทย

ตลอดระยะเวลาที่ผ่านมา บริษัทฯ มุ่งเน้นการบริหารกลยุทธ์ด้านการตลาดและการขายควบคู่ไปกับการวิจัยและพัฒนาเครื่องดื่มที่มีเอกลักษณ์และความแตกต่างอย่างชัดเจน ด้วยความหลากหลายทั้งรูปแบบและรสชาติ ส่งผลให้ผลิตภัณฑ์ของบริษัทฯ สามารถตอบสนองความต้องการและไลฟ์สไตล์ของผู้บริโภคได้อย่างต่อเนื่อง ทำให้ได้รับความไว้วางใจและโอกาสในการพัฒนาสินค้าใหม่จากลูกค้าและคู่ค้าเพิ่มมากขึ้นมาโดยตลอด ด้วยความมุ่งมั่นที่จะดำเนินธุรกิจร่วมกับคู่ค้าที่มีความสัมพันธ์กันมาอย่างยาวนาน ภายใต้หลักคิดของการเติบโตอย่างยั่งยืนและความเป็นพันธมิตรทางธุรกิจต่อกัน

### การทบทวนวิสัยทัศน์ พันธกิจ และเป้าหมายการดำเนินธุรกิจ

บริษัทฯ ได้มีการทบทวนวิสัยทัศน์ พันธกิจ และเป้าหมายการดำเนินธุรกิจประจำปี โดยผ่านการทบทวนและพิจารณาเห็นชอบจากคณะกรรมการบริหาร และนำเสนอให้คณะกรรมการบริษัทเพื่อพิจารณาอนุมัติ ในการประชุมคณะกรรมการบริษัทครั้งที่ 6/2563 เมื่อวันที่ 22 ตุลาคม 2563 โดยคณะกรรมการบริหารได้นำเสนอการเพิ่มเติมวิสัยทัศน์ใหม่ เพื่อให้มีความชัดเจนมากยิ่งขึ้น และเพื่อความสอดคล้องสถานการณ์และสภาพเศรษฐกิจ ณ ปัจจุบัน ในส่วนของพันธกิจยังคงตามเดิม

คณะกรรมการได้ติดตามดูแลให้มีการนำกลยุทธ์ของบริษัทไปปฏิบัติ โดยในการประชุมคณะกรรมการทุกไตรมาส คณะกรรมการได้ติดตามผลของการดำเนินงานของฝ่ายจัดการ โดยกำหนดให้มีการรายงานผลการดำเนินงานและผลประกอบการของบริษัท แนวโน้มธุรกิจและแผนงานต่าง ๆ ให้เป็นไปตามกลยุทธ์ที่วางไว้

### 1.วิสัยทัศน์ วัตถุประสงค์ และเป้าหมายการประกอบธุรกิจ

#### วิสัยทัศน์ (Vision)

“เราจะเป็นหนึ่งในผู้นำด้านสินค้าไลฟ์สไตล์และสร้างสรรค์เครื่องดื่มให้เป็นที่รู้จักในตลาดอาเซียน พร้อมสร้างความพึงพอใจให้กับลูกค้าอย่างทันทั่วถึง โดยสร้างสิ่งที่เป็นประโยชน์ร่วมกัน สร้างความสัมพันธ์ที่ยั่งยืนกับผู้มีส่วนได้เสียที่สำคัญทุกฝ่าย”

#### พันธกิจ (Mission)

พนักงานชาวทีเอซีจะร่วมกันผลักดันให้องค์กรนี้เป็นบริษัทชั้นนำด้านเครื่องดื่มไร้แอลกอฮอล์ โดยเฉพาะชา และกาแฟ ด้วยการดำเนินกิจการในแบบธุรกิจสู่ธุรกิจ และธุรกิจสู่ผู้บริโภค ทั้งในประเทศและกลุ่มประเทศกัมพูชา ลาว และจีน (CLC) โดยการสร้างความมั่นคงผ่านกำไรทั้ง 4 ดังนี้

1. กำไรสู่ “ผู้บริโภค” ด้วยผลิตภัณฑ์ที่ดีมีคุณภาพ สามารถสร้างความพึงพอใจให้แก่ผู้บริโภคในราคาที่เป็นธรรม
2. กำไรสู่ “คู่ค้า” ด้วยนโยบายและการทำงานภายใต้หลักของความเป็นหุ้นส่วนทางธุรกิจแบบยั่งยืน
3. กำไรสู่ “สังคม” ด้วยการเป็นองค์กรที่มีส่วนร่วมในการพัฒนาคุณภาพชีวิตที่ดีแก่ชุมชน สังคม และสิ่งแวดล้อม
4. กำไรสู่ “องค์กร” ด้วยการสร้างผลตอบแทนที่ดีทั้งแก่ผู้ถือหุ้นและพนักงาน

### เป้าหมายการดำเนินธุรกิจ

1. เติบโตควบคู่ไปกับคู่ค้าหลัก ด้วยความมุ่งมั่นที่จะดำเนินธุรกิจร่วมกันภายใต้หลักคิดของการเติบโตอย่างยั่งยืนและความเป็นหุ้นส่วนทางธุรกิจต่อกัน
2. มุ่งเน้นการพัฒนาผลิตภัณฑ์อย่างต่อเนื่องเพื่อสร้างความแตกต่างทางธุรกิจ
3. สร้างช่องทางการจัดจำหน่ายทั้งในประเทศและต่างประเทศให้แข็งแกร่งมากยิ่งขึ้น
4. เพิ่มยอดขายสำหรับตลาดต่างประเทศและในประเทศ โดยการรักษาสถานะลูกค้าปัจจุบันและขยายฐานลูกค้าใหม่เพิ่มมากขึ้น

## 1.2 การเปลี่ยนแปลงและพัฒนาการที่สำคัญ

พัฒนาการที่สำคัญของบริษัทฯ ในช่วงระยะเวลาที่ผ่านมา มีรายละเอียดดังต่อไปนี้

<b>ปี 2545</b>	<ul style="list-style-type: none"> <li>▪ จัดทะเบียนจัดตั้งบริษัทฯ ในชื่อ “บริษัท ที.เอ.ซี.เบฟเวอร์เรจ จำกัด” ด้วยทุนจดทะเบียน 2 ล้านบาท เมื่อวันที่ 28 มีนาคม 2545</li> </ul>
<b>ปี 2546</b>	<ul style="list-style-type: none"> <li>▪ บริษัทฯ เริ่มประกอบธุรกิจจำหน่ายเครื่องดื่มในโถกอด (Dispenser Drink) ภายใต้ตราสินค้า “เซนย่า” ในร้าน 7-Eleven โดยสินค้าประเภทแรกที่วางจำหน่าย ได้แก่ ชาเย็น</li> </ul>
<b>ปี 2548</b>	<ul style="list-style-type: none"> <li>▪ บริษัทฯ เริ่มจำหน่ายเครื่องดื่มชาเขียวพร้อมดื่มภายใต้ตราสินค้า “เซนย่า”</li> <li>▪ บริษัทฯ ย้ายสำนักงานใหญ่จากเลขที่ 99/18 อาคารหลังสวนบัลโคนี ชั้น 4 ห้องเลขที่ 8 ถนนหลังสวน แขวงลุมพินี เขตปทุมวัน กรุงเทพฯ มาอยู่ ณ เลขที่ 1481 หมู่บ้านศรีวรา 3/2 ซอยลาดพร้าว 94 แขวงวังทองหลาง เขตวังทองหลาง กรุงเทพฯ</li> </ul>
<b>ปี 2550</b>	<ul style="list-style-type: none"> <li>▪ บริษัทฯ เริ่มจำหน่ายเครื่องดื่มชาเขียวนม ชาเขียว และกาแฟ ซึ่งเป็นเครื่องดื่มปรุงสำเร็จชนิดผงภายใต้ตราสินค้า “ชาซ่า”</li> <li>▪ บริษัทฯ เริ่มส่งออกเครื่องดื่มชาเขียวพร้อมดื่มภายใต้ตราสินค้า “เซนย่า” ไปยังตลาดต่างประเทศ</li> </ul>
<b>ปี 2552</b>	<ul style="list-style-type: none"> <li>▪ บริษัทฯ ได้ขยายธุรกิจไปสู่การแปรรูปอาหารจากเนื้อสัตว์ โดยมีโรงงานตั้งอยู่ที่นิคมอุตสาหกรรมไฮเทค อำเภอบางปะอิน จังหวัดพระนครศรีอยุธยา</li> <li>▪ เมื่อวันที่ 13 ตุลาคม 2552 บริษัทฯ ได้รับบัตรส่งเสริมการลงทุนสำหรับกิจการผลิตหรือถนอมอาหารหรือสิ่งปรุงแต่งอาหาร โดยใช้เทคโนโลยีที่ทันสมัย จากคณะกรรมการส่งเสริมการลงทุน (BOI)</li> <li>▪ บริษัทฯ เริ่มจำหน่ายลูกชิ้นบั้ง และหมูบั้งสุตรนมสด ภายใต้ตราสินค้า “แฮปปี้เซฟ” และ “นมเบอร์วัน” ในร้าน 7-Eleven</li> <li>▪ จัดทะเบียนเปลี่ยนชื่อจาก “บริษัท ที.เอ.ซี.เบฟเวอร์เรจ จำกัด” เป็น “บริษัท ที.เอ.ซี. คอนซูเมอร์ จำกัด” เมื่อวันที่ 28 กรกฎาคม 2552</li> </ul>

ปี 2553
<ul style="list-style-type: none"> <li>▪ บริษัทฯ เพิ่มทุนจดทะเบียนจำนวน 5 ล้านบาท จากทุนจดทะเบียนเดิม 2 ล้านบาท เป็น 7 ล้านบาท โดยการออกหุ้นสามัญใหม่จำนวน 50,000 หุ้น มูลค่าที่ตราไว้หุ้นละ 100 บาท เพื่อใช้เป็นเงินทุนหมุนเวียนในกิจการ</li> </ul>
ปี 2554
<ul style="list-style-type: none"> <li>▪ บริษัทฯ เพิ่มทุนจดทะเบียนจำนวน 3 ล้านบาท จากทุนจดทะเบียนเดิม 7 ล้านบาท เป็น 10 ล้านบาท โดยการออกหุ้นสามัญใหม่จำนวน 30,000 หุ้น มูลค่าที่ตราไว้หุ้นละ 100 บาท เสนอขายให้แก่ผู้ถือหุ้นเดิม เพื่อใช้เป็นเงินทุนหมุนเวียนในกิจการ</li> <li>▪ บริษัทฯ เริ่มจำหน่ายเครื่องดื่มกาแฟปรุงสำเร็จพร้อมดื่มเพื่อสุขภาพและควบคุมน้ำหนัก ภายใต้ตราสินค้า “วีสลิม”</li> <li>▪ บริษัทฯ ย้ายสำนักงานใหญ่จากเลขที่ 1481 หมู่บ้านศรีวรา 3/2 ซอยลาดพร้าว 94 แขวงวังทองหลาง เขตวังทองหลาง กรุงเทพฯ มาอยู่ ณ เลขที่ 9/231-233 อาคารยูเอ็มทาวเวอร์ ชั้น 23 ถนนรามคำแหง แขวงสวนหลวง เขตสวนหลวง กรุงเทพฯ</li> </ul>
ปี 2556
<ul style="list-style-type: none"> <li>▪ บริษัทฯ เพิ่มทุนจดทะเบียนจำนวน 10 ล้านบาท จากทุนจดทะเบียนเดิม 10 ล้านบาท เป็น 20 ล้านบาท โดยการออกหุ้นสามัญใหม่จำนวน 100,000 หุ้น มูลค่าที่ตราไว้หุ้นละ 100 บาท เสนอขายให้แก่ผู้ถือหุ้นเดิม เพื่อใช้เป็นเงินทุนหมุนเวียนในกิจการ</li> <li>▪ บริษัทฯ ได้รับรางวัล Partnership Award 2013 “Best of Business Growth” จากบริษัท ซีพี ออลล์ จำกัด (มหาชน) ซึ่งเป็นรางวัลที่ 7-Eleven มอบให้กับคู่ค้าที่มีการทำงานร่วมกันและมีผลการดำเนินงานเติบโตดีเยี่ยม</li> <li>▪ บริษัทฯ ได้จำหน่ายธุรกิจแปรรูปอาหารจากเนื้อสัตว์ ซึ่งประกอบด้วย ส่วนปรับปรุงและตกแต่งอาคาร เครื่องจักรและอุปกรณ์เครื่องใช้สำนักงาน และสินค้าคงเหลือ พร้อมโอนบัตรส่งเสริมการลงทุนให้กับบริษัท แฮปปี้ไซฟ (ประเทศไทย) จำกัด ในราคา 20.82 ล้านบาท ซึ่งเป็นไปตามมูลค่าตามบัญชี ณ วันที่ 31 กรกฎาคม 2556</li> <li>▪ บริษัทฯ ซื้อที่ดิน 1 ไร่ 1 งาน 53 ตารางวา พร้อมสิ่งปลูกสร้าง ตั้งอยู่ที่โครงการพารากอน แฟ็คตอรี แลนด์ อำเภอบ้านบึง จังหวัดชลบุรี เพื่อใช้เป็นโรงงานผลิตเครื่องดื่มของบริษัทฯ</li> <li>▪ บริษัทฯ ได้รับใบอนุญาตประกอบกิจการโรงงานผลิตกาแฟปรุงสำเร็จชนิดผง จากกระทรวงอุตสาหกรรม เมื่อวันที่ 15 ตุลาคม 2556 และเริ่มดำเนินการผลิตในเดือนธันวาคม 2556</li> </ul>
ปี 2557
<ul style="list-style-type: none"> <li>▪ บริษัทฯ เพิ่มทุนจดทะเบียนจำนวน 10 ล้านบาท จากทุนจดทะเบียนเดิม 20 ล้านบาท เป็น 30 ล้านบาท โดยการออกหุ้นสามัญใหม่จำนวน 100,000 หุ้น มูลค่าที่ตราไว้หุ้นละ 100 บาท เสนอขายให้แก่ผู้ถือหุ้นเดิม เพื่อใช้เป็นเงินทุนหมุนเวียนในกิจการ</li> <li>▪ บริษัทฯ เริ่มจำหน่ายเครื่องดื่มนมทุเรียนผสมเนื้อทุเรียน นมมะม่วงผสมเนื้อมะม่วง และชานมไทย ซึ่งเป็นเครื่องดื่มปรุงสำเร็จชนิดผงภายใต้ตราสินค้า “สวีสวี”</li> <li>▪ บริษัทฯ เริ่มจำหน่ายเครื่องดื่มปรุงสำเร็จชนิดผงประเภทชานม ชาเขียวนม และกาแฟ ภายใต้ตราสินค้า “ณ อรุณ”</li> <li>▪ เมื่อวันที่ 12 พฤศจิกายน 2557 โรงงานผลิตเครื่องดื่มของบริษัทฯ ได้รับการรับรองมาตรฐาน GMP และ HACCP จาก SGS (Thailand)</li> </ul>
ปี 2558
<ul style="list-style-type: none"> <li>▪ บริษัทฯ เพิ่มทุนจดทะเบียนจำนวน 47 ล้านบาท จากทุนจดทะเบียนเดิม 30 ล้านบาท เป็น 77 ล้านบาท โดยการออกหุ้นสามัญใหม่จำนวน 470,000 หุ้น มูลค่าที่ตราไว้หุ้นละ 100 บาท เสนอขายให้แก่ผู้ถือหุ้นเดิม เพื่อใช้เป็นเงินทุนหมุนเวียนในกิจการ</li> </ul>

<ul style="list-style-type: none"> <li>■ ที่ประชุมวิสามัญผู้ถือหุ้น ครั้งที่ 2/2558 เมื่อวันที่ 21 สิงหาคม 2558 ได้มีมติอนุมัติให้บริษัทฯ ดำเนินการดังนี้                     <ul style="list-style-type: none"> <li>- แปรสภาพเป็นบริษัทมหาชนจำกัด</li> <li>- เปลี่ยนแปลงมูลค่าที่ตราไว้จากหุ้นละ 100 บาท เป็น 0.25 บาท</li> <li>- เพิ่มทุนจดทะเบียนจำนวน 75 ล้านบาท จากทุนจดทะเบียนเดิม 77 ล้านบาท เป็น 152 ล้านบาท โดยการออกหุ้นสามัญใหม่จำนวน 300 ล้านหุ้น มูลค่าที่ตราไว้หุ้นละ 0.25 บาท ซึ่งมีรายละเอียดการจัดสรรดังนี้                             <ol style="list-style-type: none"> <li>(1) หุ้นสามัญเพิ่มทุนจำนวน 132 ล้านหุ้น เสนอขายให้แก่ผู้ถือหุ้นเดิม</li> <li>(2) หุ้นสามัญเพิ่มทุนจำนวน 9 ล้านหุ้น เสนอขายให้แก่กรรมการ ผู้บริหาร และพนักงานของบริษัทฯ</li> <li>(3) หุ้นสามัญเพิ่มทุนจำนวน 159 ล้านหุ้น เสนอขายให้แก่ประชาชน</li> </ol>                             ในกรณีที่มีหุ้นเหลือจากการเสนอขายให้แก่กรรมการ ผู้บริหาร และพนักงานตามข้อ (2) ให้เสนอขายหุ้นสามัญใหม่ที่เหลือดังกล่าวให้แก่ประชาชนตามข้อ (3)                         </li> </ul> </li> </ul>
--

**ปี 2558**

- เข้าเป็นบริษัทจดทะเบียนในตลาดหลักทรัพย์ เอ็ม เอ ไอ เมื่อวันที่ 2 ธันวาคม 2558 จำนวนหุ้นที่เสนอขาย 608 ล้านหุ้น ราคาที่เสนอขาย 2.88 บาท มูลค่าการเสนอขายทั้งหมด 483.84 ล้านบาท โดยมีทุนจดทะเบียนและทุนชำระแล้วเป็นเงิน 152 ล้านบาท เมื่อวันที่ 30 พฤศจิกายน 2558
- บริษัทฯ ได้รับรางวัล Thailand Trust Mark จากกรมส่งเสริมการค้าระหว่างประเทศ กระทรวงพาณิชย์ โดยเป็นตราสัญลักษณ์รับรองคุณภาพสินค้าที่กำหนดขึ้นเพื่อส่งเสริมคุณค่าของสินค้าและบริการของไทยที่ผลิตในประเทศไทยซึ่งเป็นการรับรองว่าบริษัทฯ มีคุณสมบัติครบถ้วนมีมาตรฐานและคุณภาพทางด้านสินค้าและบริการ สามารถเชื่อถือได้ในระดับสากลและทั่วโลก

**ปี 2559**

- เดือนมีนาคม ได้รับรางวัล Asia Pacific Entrepreneurship Awards 2016 Thailand (APEA) ประเภท MOST PROMISING ENTREPRENEURSHIP AWARD หรือนักธุรกิจที่มีแนวโน้มจะเติบโตในอนาคต
- เดือนเมษายน ได้รับพระราชทานเครื่องอิสริยาภรณ์อันเป็นที่สรรเสริญยิ่งดิเรกคุณาภรณ์ชั้นเหรียญเงินดิเรกคุณาภรณ์ ในปี 2559 จากการสนับสนุนทุนทรัพย์เพื่อกิจการสาธารณประโยชน์ของมูลนิธิจุฬาภรณ์ผ่านรายการ Dance Your Fat Off ต้นเปลี่ยนชีวิต เมื่อปี 2557 ที่ผ่านมา
- มิถุนายน ได้รับรางวัลโครงการ “หุ้นใหม่ความภาคภูมิใจของจังหวัด” (IPOP AWARD) จากสำนักงานคณะกรรมการกำกับหลักทรัพย์และตลาดหลักทรัพย์ เนื่องจากเสนอขายหุ้นภายในเวลาที่กำหนด
- ได้รับคะแนนในระดับดีมาก (97.25 จาก 100 คะแนน) ในโครงการประเมินคุณภาพการจัดประชุม AGM ปี 2559 จากสมาคมส่งเสริมผู้ลงทุนไทยและ จากสำนักงานคณะกรรมการกำกับหลักทรัพย์และตลาดหลักทรัพย์
- เดือนสิงหาคม ได้รับสิทธิในการผลิตและจำหน่ายสินค้าโดยใช้ตัวการ์ตูน 5 คาแรคเตอร์ ประกอบด้วย Hello Kitty, My Melody, Kerokerokeroppi, Pompompurin และ Bad badtzmaru ในประเทศไทย ผ่านร้านสะดวกซื้อ 7-Eleven ซึ่งสินค้าที่บริษัทฯ ได้รับสิทธิครอบครองสินค้า 5 กลุ่มหลัก ได้แก่ 1) Stationary 2) Non-Food เช่น ถ้วย กระจ่างใสเหรียญ พวงกุญแจ เป็นต้น 3) Cosmetic 4) Beverage และ 5) Processed Food



- เดือนกันยายน ได้มีการขยายเข้าสู่ธุรกิจข้างเคียง (Adjacent Category) ธุรกิจหลัก (ชาและกาแฟ) ซึ่งได้แก่ ธุรกิจเบเกอรี่ในกลุ่มสินค้าประเภทโดนัทสโตลฟ์ญี่ปุ่น รสออริจินอล ยี่ห้อ “อะ สไมล์ล์”
- เดือนพฤศจิกายน ได้รับการประเมินผลสำรวจการกำกับดูแลกิจการบริษัทจดทะเบียนในปี 2559 อยู่ในระดับดีจากสถาบันกรรมการบริษัทไทย (IOD) โดยการสนับสนุนจากตลาดหลักทรัพย์แห่งประเทศไทย (ตลท.)

**ปี 2560**

- เดือนมกราคม เปิดตัวผลิตภัณฑ์ใหม่ ซึ่งเป็นการต่อยอดจากธุรกิจชาเขียว “เซนย่า” ในประเทศกัมพูชา คือ เครื่องดื่มชูกำลัง ยี่ห้อ “จัมพ์สตาร์ท” (Jump Start) ผสมจินเส็ง ชาเขียว และวิตามินรวม มี 2 รสชาติ ได้แก่ รสผลไม้รวม และรสน้ำทับทิม ในรูปแบบกระป๋องขนาด 245 มล.
- วางจำหน่ายโดนัทสโตลฟ์ญี่ปุ่น รสชาติใหม่คือ รสช็อกโกแลต ยี่ห้อ “อะ สไมล์ล์” ในราคาขายชิ้นละ 12 บาท
- เดือนกุมภาพันธ์ ได้รับรางวัล “SME ยั่งยืน” โดย บริษัท ซีพี ออลล์ จำกัด (มหาชน) ร่วมกับสำนักส่งเสริมวิสาหกิจขนาดกลางและขนาดย่อม (สสว.) และกรมส่งเสริมอุตสาหกรรม (กสอ.) กระทรวงอุตสาหกรรม จัด “โครงการเซเว่น อีเลฟเว่น เอสเอ็มอีไทยยั่งยืน 2559” เพื่อมอบรางวัลให้กับคู่ค้าเอสเอ็มอีที่จำหน่ายสินค้าผ่านทางช่องทางของเซเว่น อีเลฟเว่น และทเวนต์ไฟร์ซ็อบบิง ที่มีศักยภาพในแต่ละด้าน โดยแบ่งเป็น 8 ประเภท 13 รางวัล เช่น SME ยั่งยืน SME ดาวรุ่ง SME สินค้าเกษตร เป็นต้น
- เดือนมีนาคม วางจำหน่าย Zenya Mocktail” เครื่องดื่มแนวใหม่ที่พร้อมสนุก สดชื่น บรรจุในบรรจุภัณฑ์ใหม่ พกพาสะดวก โดยมี 2 รสชาติ คือ “Magarita Mocktail” และ “Mai Tai Mocktail” ราคาขายถุงละ 30 บาท โดยจำหน่ายที่ร้านสะดวกซื้อ 7-Eleven บางสาขา เพื่อต้อนรับฤดูร้อน
- เดือนเมษายน วางจำหน่ายเครื่องดื่มปรุงสำเร็จชนิดผงพร้อมชงรสชาติใหม่ คือ มะม่วงโยเกิร์ตปั่น ในมุมกาแฟสด All Café ที่ร้านสะดวกซื้อ 7-Eleven เพื่อต้อนรับฤดูร้อน
- เดือนมิถุนายน ได้รับคะแนนในระดับดีมาก (98 จาก 100 คะแนน) ในโครงการประเมินคุณภาพการจัดประชุม AGM ปี 2560 จากสมาคมส่งเสริมผู้ลงทุนไทยร่วมกับสำนักงานคณะกรรมการกำกับหลักทรัพย์และตลาดหลักทรัพย์
- เดือนกรกฎาคม วางจำหน่ายเครื่องดื่มปรุงสำเร็จชนิดผงพร้อมชงรสชาติใหม่ คือ แอปเปิ้ล โยเกิร์ตปั่น ในมุมกาแฟสด All Café ที่ร้านสะดวกซื้อ 7-Eleven เพื่อต้อนรับฤดูฝน
- ถูกจัดอันดับหลักทรัพย์ใน ESG 100 ปี 2560 โดยสถาบันไทยพัฒนาประกาศ 100 หลักทรัพย์จดทะเบียนที่โดดเด่นด้านสิ่งแวดล้อม สังคม และธรรมาภิบาล ซึ่งเป็นตัวเลือกในการลงทุนที่ให้ผลตอบแทน “มากกว่าเม็ดเงินกำไร”
- เดือนสิงหาคม วางจำหน่ายโดนัทรูปแบบใหม่ สโตลฟ์ญี่ปุ่นคือ สโนว์วี โดนัททวิสดี ยี่ห้อ “อะ สไมล์ล์” ในราคาขายชิ้นละ 15 บาท
- เดือนตุลาคม ได้รับรางวัล Total Innovation Management 2017 จัดโดยตลาดหลักทรัพย์แห่งประเทศไทย ตลาดหลักทรัพย์ เอ็ม เอ ไอ ร่วมกับสำนักงานนวัตกรรมแห่งชาติ
- ฉลองครบรอบ 10 ปี Zenya ในกัมพูชาโดยจัดแคมเปญลุ้นรางวัลใหญ่ โดยมีแพนเค้ก เขมนิจ จามิกรณ์ เป็นแบรนด์แอมบาสเดอร์
- เดือนพฤศจิกายน ได้รับการประเมินผลสำรวจการกำกับดูแลกิจการบริษัทจดทะเบียนในปี 2560 อยู่ในระดับดี จากสถาบันกรรมการบริษัทไทย (IOD) โดยปีนี้บริษัทมีคะแนนดีขึ้นจาก 70% ในปีก่อนเป็น 79%

- ได้รับสิทธิในการผลิตและจำหน่ายสินค้าโดยใช้ตัวการ์ตูนคาแรคเตอร์ 4 คาแรคเตอร์ ประกอบด้วย Hello Kitty, My Melody, Kerokerokeroppi, Pompompurin และ Bad badtzmaru ในประเทศไทย ผ่านร้าน 7-Eleven ซึ่งสินค้าที่บริษัทฯ ได้รับสิทธิครอบครองสินค้า 2 กลุ่มหลัก คือ 1) Non-Food เช่น ขวดใส่น้ำ กระปุกใส่คอนดอนบัต แม็คเน็ต 2) Cosmetic ได้แก่ แชนด์ครีม แชนด์เจล ลิปปาล์ม
- วางจำหน่ายเครื่องดื่มเย็นในถัก รสชาติใหม่ คือ เครื่องดื่มช็อกโกแลต Hershey's Freeze โดยบริษัทฯ ได้เป็นผู้จัดจำหน่าย Hershey's Freeze ผ่านความร่วมมือกับ Sunny Sky Products, LLC ผู้ได้รับสิทธิในการผลิตและจัดจำหน่ายเครื่องดื่มช็อกโกแลต Hershey's Freeze ในร้านอิมสะดวก 7-Eleven ทั่วประเทศ เพื่อต้อนรับเทศกาลในช่วงปลายปี
- วางจำหน่ายซอส Easy Dip โดยใช้ทานคู่กับอาหารและขนม มี 3 รสชาติคือ ซอสซาวร์ซีส ซอสเผ็ดสไตล์เกาหลี และซอสช็อกโกแลต ร้านสะดวกซื้อ 7-Eleven ทั่วประเทศ
- ลงนามบันทึกข้อตกลงความร่วมมือทางธุรกิจ (MOU) กับ Quanjain Group Co., Ltd. จากประเทศจีน ซึ่งความร่วมมือในครั้งนี้สืบเนื่องมาจากทั้งสองบริษัทต่างก็มีศักยภาพในการเติบโตทางธุรกิจและเล็งเห็นถึงแผนพัฒนาผลิตภัณฑ์ รวมถึงช่องทางการจัดจำหน่ายให้มีความแข็งแกร่งมากขึ้น
- ได้รับรางวัลดีเด่นประเภทรางวัลบริษัทจดทะเบียนด้านนักลงทุนสัมพันธ์ประจำปี 2560 จากตลาดหลักทรัพย์แห่งประเทศไทยร่วมกับวารสารการเงินการธนาคารจัดงาน SET Award 2017 เพื่อเป็นการประกาศเกียรติคุณ และเชิดชูบริษัทจดทะเบียน บริษัทหลักทรัพย์ บริษัทหลักทรัพย์จัดการกองทุน และบริษัทที่ปรึกษาทางการเงิน ที่มีความยอดเยี่ยมและดีเด่นในด้านต่างๆ จากผลการดำเนินงานปี 2559
- เดือนธันวาคม วางจำหน่ายผงชีสโฟมเบส สำหรับใส่เครื่องดื่มปรุงสำเร็จชนิดผงพร้อมชงรสชาติต่าง ๆ ในราคาเพิ่มโฟมชีส 15 บาท เช่น ชามะนาว ชีส, ชานม ชีส และ ชาเขียวนมมัทฉะ ชีส เป็นต้น ในมุกกาแฟสด All Café ที่ร้าน 7-Eleven

**ปี 2561**

- เดือนมกราคม วางจำหน่ายผงชีสโฟมเบส สำหรับใส่เครื่องดื่มปรุงสำเร็จชนิดผงพร้อมชงรสชาติต่าง ๆ ในราคาเพิ่มโฟมชีส 15 บาท เช่น ชามะนาว ชีส, ชานม ชีส และ ชาเขียวนมมัทฉะ ชีส เป็นต้น ในมุกกาแฟสด All Café ที่ร้าน 7-Eleven
- วางจำหน่ายเครื่องดื่มเย็นถักตามฤดูกาลคือ รสลิ้นจี่ เบอร์รี่ทวิสท์ ในร้าน 7-Eleven
- ได้เป็นตัวแทนจำหน่ายสิทธิการตูน Rilakkuma โดยบริษัทฯ ได้เซ็นสัญญา Licensing Agreement กับบริษัท Ingram ประเทศญี่ปุ่น ซึ่งเป็นตัวแทนอนุญาตให้ใช้สิทธิของบริษัท San-X ประเทศญี่ปุ่น (Licensor) ระยะเวลาของสัญญา 5 ปี ครอบคลุม 7 ประเทศ ได้แก่ ไทย สิงคโปร์ มาเลเซีย กัมพูชา เมียนมา ลาว และเวียดนาม โดยคาแรคเตอร์ของ San-X ได้แก่ Rilakkuma, Sumikkogurashi, Sentimental Circus, Kamonohashikamo, Mamegoma เป็นต้น
- เดือนกุมภาพันธ์ วางจำหน่ายเครื่องดื่มปรุงสำเร็จชนิดผงพร้อมชงตามฤดูกาล คือ ลิ้นจี่โยเกิร์ตปั่น ในมุกกาแฟสด All Café ในร้าน 7-Eleven
- วางจำหน่ายโดนัทรูปแบบใหม่ สไตล์ญี่ปุ่น คือโดนัททวิสท์ รสสตอเบอร์รี่ ยี่ห้อ“อะ สไมล์” ในราคาขายชิ้นละ 15 บาท เพื่อต้อนรับเทศกาลวันวาเลนไทน์
- เดือนเมษายน วางจำหน่ายเครื่องดื่มปรุงสำเร็จชนิดผงพร้อมชงตามฤดูกาล คือ มะม่วงโยเกิร์ตปั่น ในมุกกาแฟสด All Café ที่ร้าน 7-Eleven เพื่อต้อนรับฤดูร้อน

- วางจำหน่ายโดนัทสโตลด์ญี่ปุ่นรสชาติใหม่ คือโดนัททวิสท์ รสช็อกโกแลต ยี่ห้อ“อะ สไมล์” ในราคาขายชิ้นละ 15 บาท
- เดือนพฤษภาคม บริษัทฯ ได้ทำการปรับสูตรลดความหวานของเครื่องดื่มเย็นในโกด เพื่อเป็นการแก้ปัญหาภาวะน้ำตาลได้เรียบร้อย
- เดือนมิถุนายน ถูกจัดอันดับหลักทรัพย์ใน ESG 100 ปี 2561 ต่อเนื่องเป็นปีที่ 2 ติดต่อกัน โดยสถาบันไทยพัฒนาประกาศ 100 หลักทรัพย์จดทะเบียนที่โดดเด่นด้านสิ่งแวดล้อม สังคม และธรรมาภิบาล ซึ่งเป็นตัวเลือกในการลงทุนที่ตอบโจทย์การลงทุนที่ยั่งยืน
- ได้รับคะแนนในระดับดีมาก (97 จาก 100 คะแนน) ในโครงการประเมินคุณภาพการจัดประชุม AGM ปี 2561 จากสมาคมส่งเสริมผู้ลงทุนไทยร่วมกับสำนักงานคณะกรรมการกำกับหลักทรัพย์และตลาดหลักทรัพย์

**ปี 2561**

- บริษัทฯ ได้เข้าร่วมทุนกับบริษัท เอ็นพีพีจี (ประเทศไทย) จำกัด (มหาชน) เพื่อเปิดบริษัทร่วมทุนในนาม บริษัท สยามเกตเวย์ จำกัด โดยมีทุนจดทะเบียน 50 ล้านบาท ดำเนินธุรกิจให้บริการแบบเบ็ดเสร็จในจุดเดียว (One Stop Service) ซึ่งรวมถึง การบรรจุผลิตภัณฑ์ และจัดจำหน่ายผ่านช่องทางทางการจัดจำหน่าย เพื่อส่งออกต่างประเทศในภูมิภาคใกล้เคียง เพื่อส่งเสริม และต่อยอดธุรกิจหลักของบริษัทฯ ได้ผ่านช่องทางทางการจัดจำหน่ายของบริษัทร่วมทุน ซึ่งถือเป็นการเพิ่มยอดขายสินค้า และจะช่วยขยายฐานลูกค้าให้มากขึ้น
- เดือนสิงหาคม บริษัทฯ ได้มีการลงนามบันทึกข้อตกลงความร่วมมือทางธุรกิจ (MOU) ร่วมกับ A&W เพื่อเป็นพันธมิตรทางการค้าในระยะยาว โดยบริษัทฯ จะร่วมพัฒนาเครื่องดื่มในกลุ่มเครื่องดื่มไม่อัดลม (Non-Carbonated Drink) ทั้งชนิดร้อนและเย็นที่สามารถชงสำเร็จ ไม่ว่าจะเป็นการชงผ่านเครื่องอัตโนมัติ หรือการชงด้วยมือให้กับ A&W โดย A&W จะจัดหาสถานที่หรือจุดจำหน่ายกลุ่มเครื่องดื่มที่ดังกล่าวทุกสาขาในประเทศไทย โดยปัจจุบันติดตั้งแล้ว จำนวน 8 สาขา ส่งผลให้บริษัทฯ มีช่องทางจำหน่ายสินค้าเพิ่มขึ้น รวมทั้งจะสามารถสร้างรายได้มากขึ้นด้วย
- ธุรกิจคาร์แคเตอร์การ์ตูน Sumikkogurashi โดยศูนย์การค้าบิ๊กซีได้จัดทำโปรโมชันซื้อบัตรศูนย์อาหารที่บิ๊กซี รับฟรี แก้วน้ำ Sumikko gurashi 1 ใบ
- เดือนกันยายน วางจำหน่ายโดนัทสโตลด์ญี่ปุ่น รสชาติใหม่ คือ โดนัททวิสท์ รสดับเบิ้ลช็อกโกแลต ยี่ห้อ “อะ สไมล์” โดยเนื้อแป้งและผงไอซึ่งจะเป็นรสช็อกโกแลต ในราคาขายชิ้นละ 15 บาท
- ธุรกิจคาร์แคเตอร์การ์ตูน Sumikkogurashi โดยศูนย์การค้าบิ๊กซีได้จัดทำโปรโมชันซื้อบัตรศูนย์อาหารที่บิ๊กซี รับฟรี จาน Sumikko gurashi 1 ชุด
- ธุรกิจคาร์แคเตอร์การ์ตูน Rilakkuma โดยเครือเมเจอร์ ซินีเพล็กซ์ ได้จัดทำ Rilakkuma Bucket ถังป๊อปคอร์นและแก้วน้ำลาย “รีลักคุมะ”
- เดือนตุลาคมได้รับการประเมินผลสำรวจการกำกับดูแลกิจการบริษัทจดทะเบียนในปี 2561 อยู่ในระดับดีมาก (4 ดาว) จากสถาบัน กรรมการบริษัทไทย (IOD) โดยปีนี้บริษัทฯ มีคะแนน 87% จากปีก่อน 79%
- วางจำหน่ายเครื่องดื่มเย็นโกดตามฤดูกาลคือ รสโอเลี้ยงเจ ในร้าน 7-Eleven เพื่อต้อนรับเทศกาลกินเจ
- วางจำหน่ายเครื่องดื่มปรุงสำเร็จชนิดผงพร้อมชงตามฤดูกาลคือ ยูนิคอร์น มิลลกี หอมกลิ่นคุกกี้ หวานสีพาสเทล ในमुุมกาแฟสด All Café ในร้าน 7-Eleven

- ธุรกิจค้าปลีกเตอร์การ์ตูน Rilakkuma โดยเครือเมเจอร์ซีเนิเพล็กซ์ได้จัดทำแคมเปญ M GENERATION REWARD โดยเป็นการสะสมคะแนนเพื่อแลกรับของรางวัลต่าง ๆ เช่น แผ่นรองเมาท์ แก้วน้ำ กระเป๋ า หมอน เป็นต้น
- ธุรกิจค้าปลีกเตอร์การ์ตูน Rilakkuma โดย Tesco Lotus Express ได้จัดทำแคมเปญ E-Stamp สะสมแต้มปีเพื่อแลกรับของพรีเมียมต่าง ๆ เช่น ร่ม กระเป๋ า ชุดกล่องใส่ของ ชุดเครื่องนอน ชุดโต๊ะปิกนิก เป็นต้น
- วางจำหน่ายสินค้ากลุ่มเครื่องเขียน คาแรคเตอร์การ์ตูน Sumikko gurashi เช่น ปากกา ดินสอ สมุด ไม้บรรทัด เป็นต้น ในร้าน 7-Eleven
- เดือนพฤศจิกายนวางจำหน่ายเครื่องดื่มเย็นในโกกด รสชาติใหม่ คือ เครื่องดื่มช็อกโกแลต Hershey's Freeze โดยบริษัทฯ ได้เป็นผู้จัดจำหน่าย Hershey's Freeze ผ่านความร่วมมือกับ Sunny Sky Products, LLC ผู้ได้รับสิทธิในการผลิตและจัดจำหน่ายเครื่องดื่มช็อกโกแลต Hershey's Freeze ในร้าน 7-Eleven โดยในครั้งนี้จะเป็ นรสชาติที่วางขายตลอดทั้งปี เฉพาะสาขาที่มีจำหน่าย
- ธุรกิจค้าปลีกเตอร์การ์ตูน Mamegoma โดยร้าน 7-Eleven ได้จัดทำของพรีเมียมเพื่อแลกซื้อต่าง ๆ เช่น กระเป๋ าผ้าลดโลกร้อน กล่องใส่ของ เป็นต้น
- วางจำหน่ายโดนัทรูปแบบใหม่ คือ โดนัทป๊อป เป็นโดนัทขึ้นพอดี้ค่า และมีติปปิ้งนมข้นหวานในซอง ในราคาขาย 25 บาท
- บริษัทฯ ได้รับรางวัลดีเด่นประเภทรางวัลบริษัทจดทะเบียนด้านนักลงทุนสัมพันธ์ประจำปี 2561 ต่อเนื่องเป็นปีที่ 2 จากตลาดหลักทรัพย์แห่งประเทศไทยร่วมกับวารสารการเงินการธนาคารจัดงาน SET Award 2018 เพื่อเป็นการประกาศเกียรติคุณ และเชิดชูบริษัทจดทะเบียน บริษัทหลักทรัพย์ บริษัทหลักทรัพย์จัดการกองทุน และบริษัทที่ปรึกษาทางการเงิน ที่มีความยอดเยี่ยมและดีเด่นในด้านต่างๆ จากผลการดำเนินงานปี 2560
- เดือนธันวาคมวางจำหน่ายผงชีสโฟมเบส สำหรับใส่เครื่องดื่มปรุงสำเร็จชนิดผงพร้อมซองรสชาติต่าง ๆ ในราคาเพิ่มโฟมชีส 15 บาท เช่น ชามะนาว ชีส, ชานม ชีส และ ชาเขียวนมมัทฉะ ชีส เป็นต้น ในมุมกาแฟสด All Café ที่ร้าน 7-Eleven
- ธุรกิจค้าปลีกเตอร์การ์ตูน Mamegoma โดยร้าน 7-Eleven ได้จัดทำของพรีเมียมแก้วน้ำลาย Mamegoma โดยขายคู่กับเครื่องดื่ม Blue Lemonade

**ปี 2562**

- เดือนมกราคมวางจำหน่ายผงชีสโฟมเบส สำหรับใส่เครื่องดื่มปรุงสำเร็จชนิดผงพร้อมซองรสชาติต่าง ๆ ในราคาเพิ่มโฟมชีส 15 บาท เช่น ชามะนาว ชีส, ชานม ชีส และ ชาเขียวนมมัทฉะ ชีส เป็นต้น ในมุม All Café ที่ร้าน 7-Eleven
- วางจำหน่ายเครื่องดื่มเย็นโกกดตามฤดูกาลคือ รสสตอว์เบอร์รี่ คุกกี้แอนด์ครีม ที่ร้าน 7-Eleven
- เดือนกุมภาพันธ์ วางจำหน่ายเครื่องดื่มปรุงสำเร็จชนิดผงพร้อมซองตามฤดูกาล คือ ราสป์เบอร์รี่โรส โยเกิร์ตปั่น ในมุม All Café ที่ร้าน 7-Eleven
- เดือนมีนาคม วางจำหน่ายเครื่องดื่มเย็นโกกดตามฤดูกาลคือ รสอัญชันน้ำผึ้งมะนาว ที่ร้าน 7-Eleven
- วางจำหน่ายโดนัทรูปแบบใหม่ คือ โดนัทป๊อปและติปปิ้งสตอว์เบอร์รี่ เป็นโดนัทขึ้นพอดี้ค่า ในราคาขาย 25 บาท เพื่อต้อนรับเทศกาลวันวาเลนไทน์
- วางจำหน่ายเครื่องดื่มปรุงสำเร็จชนิดผงพร้อมซองตามฤดูกาล คือ Mango Summer Sensation ในมุม All Café กับ 3 เมนูใหม่ มะม่วงข้าวเหนียวมูนปั่น มะม่วงโยเกิร์ตปั่น และมะม่วงมะนาวโซดาเย็น ที่ร้าน 7-Eleven เพื่อต้อนรับฤดูร้อน

- เริ่มกลับเข้าไปจำหน่ายชาเขียวพร้อมดื่ม "Zenya" ที่ประเทศกัมพูชาอีกครั้ง โดยทำการปรับสูตรใหม่ใส่ Cooling Agent เพื่อเพิ่มความเย็นสดชื่น
- เดือนเมษายน เปิดตัวซีรีส์เรื่องแรกของรีลักคумаทาง Netflix เรื่อง "รีลักคумаกับคาโอรุ (Rilakkuma & Kaoru)"
- เดือนพฤษภาคม ผลิตภัณฑ์เครื่องดื่มได้ขยายตัวเข้าสู่ Café Business ได้แก่ ร้านกาแฟมวอลชน ร้านอาราบีเทีย คาเฟ่ ร้านจิ้งเกิ้ลคาเฟ่ และร้าน ซีพี เฟรชมาร์ท
- เดือนมิถุนายน วางจำหน่ายเครื่องดื่มเย็นโลกตามฤดูกาลคือ รสเมลลอนลาเต้ ที่ร้าน 7-Eleven
- วางจำหน่ายเครื่องดื่มปรุงสำเร็จชนิดผงพร้อมชงตามฤดูกาล คือ ชานมบุก Brown Sugar ในมุม All Café ที่ร้าน 7-Eleven
- ได้รับคะแนนในระดับดีมาก (99 จาก 100 คะแนน) ในโครงการประเมินคุณภาพการจัดประชุม AGM ปี 2562 จากสมาคมส่งเสริมผู้ลงทุนไทยร่วมกับสำนักงานคณะกรรมการกำกับหลักทรัพย์และตลาดหลักทรัพย์
- เดือนกรกฎาคม วางจำหน่ายเครื่องดื่มปรุงสำเร็จชนิดผงพร้อมชงตามฤดูกาล คือ ชานม ชามะนาว คัดสรรสูตรจากใบชาสดจากไร่ชาอินทรีย์ ในมุม All Café ที่ร้าน 7-Eleven เฉพาะสาขาที่มีจำหน่าย กับ 3 เมนูใหม่ ชานมปั่น ชานมเย็น ชามะนาวเย็น
- วางจำหน่ายเครื่องดื่มปรุงสำเร็จชนิดผงพร้อมชงตามฤดูกาล คือ บูลลันจี ในมุม All Café ที่ร้าน 7-Eleven กับ 3 เมนูใหม่ บูลลันจี ไชดาโยเกิร์ต บูลลันจี ไชดา และ บูลลันจี โยเกิร์ต
- เดือนกันยายน บริษัทฯ ได้เป็นตัวแทนจำหน่ายลิขสิทธิ์การ์ตูนชื่อดังทางออนไลน์ของไทย คือ "หมาจ๋า" และยังมีคาแรคเตอร์ Art Story ของกลุ่มเด็กพิเศษที่สร้างผลงานเป็นภาพวาดลายเส้น โดยบริษัทฯ เข้าไปช่วยร่วมในโครงการนี้โดยไม่ได้คิดค่าใช้จ่าย ซึ่งรายได้จากการใช้ลิขสิทธิ์นี้จะนำไปให้โครงการ Art Story ทั้งหมด ซึ่งถือว่าเป็นโครงการ CSR อีกโครงการหนึ่งของบริษัทฯ
- วางจำหน่ายเครื่องดื่มเย็นโลกตามฤดูกาลคือ รสน้ำฝรั่งชมพู ในร้าน 7-Eleven
- วางจำหน่ายเครื่องดื่มปรุงสำเร็จชนิดผงพร้อมชงตามฤดูกาล คือ Salted Egg Series ในมุม All Café ที่ร้าน 7-Eleven กับ 3 เมนูใหม่ ไข่เค็มนมสมปั่น ไข่เค็มมัคคิอาโตเย็น และไข่เค็มนมสดเย็น
- วางจำหน่ายเครื่องดื่มปรุงสำเร็จชนิดผงพร้อมชงตามฤดูกาล คือ Fruit Tea ชาผลไม้ สกัดจากใบชาสด หอมกลิ่นผลไม้ ในมุม All Café ที่ร้าน 7-Eleven เฉพาะสาขาที่มีจำหน่าย กับ 2 เมนูใหม่ ชาพีช และชาราสป์เบอร์รี่
- เดือนตุลาคม ร่วมกับพันธมิตร "สยามพารากอน" เปิดมิติใหม่ครั้งแรกในเอเชียตะวันออกเฉียงใต้ จัดงาน Siam Paragon presents Rilakkuma World Happiness Town ในวันที่ 24 ตุลาคม – 10 พฤศจิกายน ที่พาร์ค พารากอน ชั้น M สยามพารากอน
- วางจำหน่ายเครื่องดื่มปรุงสำเร็จชนิดผงพร้อมชงตามฤดูกาลคือ ยูนิคอร์น มิลล์กี้ หอมกลิ่นคุกกี้ หวานสีพาสเทล ในมุม All Café ในร้าน 7-Eleven
- ได้รับการประเมินผลสำรวจการกำกับดูแลกิจการบริษัทจดทะเบียนในปี 2562 อยู่ในระดับดีมาก (4 ดาว) จากสถาบันกรรมการบริษัทไทย (IOD) โดยการสนับสนุนจากตลาดหลักทรัพย์แห่งประเทศไทย โดยปีนี้บริษัทฯ มีคะแนน 88% จากปีก่อน 87%
- เดือนพฤศจิกายน วางจำหน่ายเครื่องดื่มเย็นโลกตามฤดูกาลคือ รสชานมบราวนี่ชูการ์ ที่ร้าน 7-Eleven

- ทางตลาดหลักทรัพย์แห่งประเทศไทยร่วมกับวารสารการเงินธนาคาร ได้มีการจัดพิธีมอบรางวัล SET AWARDS 2019 เพื่อยกย่องเชิดชูบริษัทจดทะเบียนในตลาดทุนที่มีความโดดเด่น และเป็นเลิศในการบริหารจัดการธุรกิจในด้านต่าง ๆ โดยบริษัทฯ ได้รับรางวัล Best Investor Relations Awards ซึ่งรางวัลนี้เป็นรางวัลที่มอบให้แก่บริษัทจดทะเบียนที่มีความโดดเด่นด้านการดำเนินกิจกรรมนักลงทุนสัมพันธ์ ที่ให้ความสำคัญต่อการมีส่วนร่วมของทั้งองค์กรในการดำเนินกิจกรรม นอกจากนี้ บริษัทฯยังได้รับ รางวัลในกลุ่ม Business Excellence สาขา Outstanding Investor Relations Awards (เป็นปีที่ 3 ติดต่อกัน) รางวัลที่ได้รับนี้เป็นรางวัลที่มีเกียรติเป็นความภาคภูมิใจ เป็นกำลังใจให้กับทีมงานของบริษัทฯ เพื่อมุ่งมั่นทำสิ่งที่ดีให้กับผู้ถือหุ้น นักลงทุน และกลุ่มผู้มีส่วนได้เสียของบริษัทฯ ต่อไปในอนาคต
- ส่งผลิตภัณฑ์เครื่องดื่ม เข้าร้านแบล็คแคนยอน ได้แก่ ไข่มุกบราวชูการ์บีบเบิ้ล Brown Sugar Bubbles

**ปี 2563**

- เดือนมกราคม วางจำหน่ายเครื่องดื่มเย็นในโถกตามฤดูกาลคือ รสเมล็ดค็อกเบอรี่ ที่ร้าน 7-Eleven
- เครื่องดื่มปรุงสำเร็จชนิดผงพร้อมชง คือ ชานมบุก Brown Sugar ได้เป็น Signature Menu โดยสามารถวางจำหน่ายที่ร้าน 7-Eleven ที่มีมุม All Café ตลอดทั้งปี ซึ่งถือว่าการรับรู้รายได้จากการขายเต็มปี
- วางจำหน่ายเครื่องดื่มปรุงสำเร็จชนิดผงพร้อมชงตามฤดูกาล คือ Valentine In Love Series กับ 3 เมนูใหม่ ได้แก่ เพอร์ชี่โยเกิร์ตปั่น บ๊อปป์มิลค์ปั่น และเลิฟเวอร์ไอริชปั่น ในมุม All Café ที่ร้าน 7-Eleven
- เดือนกุมภาพันธ์ วางจำหน่ายเครื่องดื่มเย็นในโถก คือ ชาเย็น ซึ่งมีการปรับสูตรใหม่ อร่อยเข้มข้น เต็มรสชาติต้นตำรับที่ร้าน 7-Eleven
- เดือนมีนาคม วางจำหน่ายเครื่องดื่มเย็นโถกตามฤดูกาลคือ รสแพชชั่นฟรุ๊ตตี้ ที่ร้าน 7-Eleven
- วางจำหน่ายเครื่องดื่มปรุงสำเร็จชนิดผงพร้อมชงตามฤดูกาล คือ Mango Splash ในมุม All Café กับ 3 เมนูใหม่ ได้แก่ มะม่วงโยเกิร์ตปั่น มะม่วงปั่นสาคูปะเปียก และชามะม่วงโลม ที่ร้าน 7-Eleven เพื่อต้อนรับฤดูร้อน
- ได้รับรางวัล Superior Taste Award จาก International Taste Institute ประเทศเบลเยียม โดยเป็นผู้ชนะเลิศสากลในการประเมินผลและรับรองรสชาติอาหารและเครื่องดื่ม รางวัลในครั้งนี ประกอบด้วย เครื่องดื่มเย็นในโถก ได้แก่ กาแฟลาเต้ และชาไทย และเครื่องดื่มในมุม All Café ได้แก่ ชามะนาว โดยเครื่องดื่มทั้งหมดวางจำหน่ายในร้าน 7-Eleven โดยคณะกรรมการส่วนหนึ่งเป็นหนึ่งในผู้ที่ได้รับการยกย่องในเวทีการแข่งขัน Chef & Sommelier หรือจากสถาบันที่มีชื่อเสียงเช่น Le Guide Michelin, Gault & Millau ซึ่งการได้รับใบรับรอง Superior Taste Award ถือว่าเป็นที่ยอมรับในหมู่ผู้ค้าปลีกรายใหญ่ทั่วโลก และสร้างความความแตกต่างอย่างเห็นได้ชัดต่อทั้งตลาดในและต่างประเทศ โดยมีประเทศที่เข้าร่วมกว่า 72 ประเทศทั่วโลก
- เดือนเมษายน วางจำหน่ายเครื่องดื่มปรุงสำเร็จชนิดผงพร้อมชงตามฤดูกาล คือ Fruit Tea ชาผลไม้ สกัดจากใบชาสดหอมกลิ่นผลไม้กับ 2 เมนูใหม่ ชาพีช และชาราสป์เบอร์รี่ ฝูงชาสามารถย่อยสลายตามชีวภาพ และสามารถเลือกระดับความหวานได้ ที่ร้าน 7-Eleven
- เดือนพฤษภาคม วางจำหน่ายเครื่องดื่มปรุงสำเร็จชนิดผงพร้อมชงตามฤดูกาล คือ ชาดำน้ำผึ้ง มีส่วนผสมของใบชาสดและน้ำผึ้งแท้เป็นเครื่องดื่มทางเลือกใหม่สำหรับผู้รักสุขภาพ ที่ร้าน 7-Eleven
- เดือนมิถุนายนวางจำหน่ายไอเวร่าที่อบปิ้ง กินคู่กับอะไรก็อร่อยได้ทุกเมนูเครื่องดื่มในมุม All Café ที่ร้าน 7-Eleven

- วางจำหน่ายเครื่องดื่มปรุงสำเร็จชนิดผงพร้อมซองตามฤดูกาล คือ Orange passion fruit เครื่องดื่มส้มเขียวหวาน ผสมรสเสาวรส มีวิตามินซีสูง กับ 3 เมนูใหม่ ได้แก่ ส้มเสาวรสโชดาเย็น ส้มเสาวรสโยเกิร์ตปั่น และชาส้มเสาวรสเย็น
- เดือนกรกฎาคมเปิดตัวสินค้าใหม่ของ Character หมาจ๋า Collection พิเศษ ที่ร้าน Loft Siam Discovery เช่น ตุ๊กตาจี๊ด สมุดโน้ต พวงกุญแจ แก้วน้ำ เป็นต้น
- เปิดตัวภาพยนตร์การ์ตูน Sumikko - ซุมิกโกะก๊วนเพื่อนติดมุมผจญภัยปริศนาโลกนิทาน ในไทย ซึ่งถือว่าเป็นการสร้าง การรับรู้ตัวการ์ตูน Sumikkogurashi มากยิ่งขึ้น
- เดือนกันยายนวางจำหน่ายเครื่องดื่มเย็นโถกตตามฤดูกาลคือ “มัทฉะ ลาเต้” หอมหวาน กลมกล่อม ได้รสชาติชาเขียว ญี่ปุ่น ที่ร้าน 7-Eleven
- เครื่องดื่ม All Café Tea Signature ที่ร้าน 7-Eleven ได้แก่ ชาเขียวมัทฉะ ชานม ชานมได้หวาน และชามะนาว ได้เพิ่ม ขนาดใหญ่เป็น 22 ออนซ์ ทุกสาขาที่มีมุม All Café ทั่วประเทศ
- เดือนสิงหาคม นิตยสาร Forbes ได้ประกาศรายชื่อ Asia's 200 Best Under A Billion 2020 ซึ่ง TACC เป็น 1 ใน 19 บริษัทที่เป็นตัวแทนจากประเทศไทยที่มีคุณสมบัติที่ดีที่สุดในภูมิภาคเอเชียในครั้งนี้อย่างดี สำหรับเกณฑ์การพิจารณา มาจากบริษัทมหาชนขนาดกลาง และเล็กในภูมิภาคเอเชีย-แปซิฟิกที่มีรายได้สูงกว่า 10 ล้านดอลลาร์ แต่ไม่เกิน 1 พันล้าน ดอลลาร์สหรัฐ ซึ่งมีจำนวน 18,000 บริษัท แล้วคัดเลือก 200 บริษัทที่มีคุณสมบัติที่ดีสุดตามเกณฑ์ที่กำหนดได้แก่ มี รายได้และกำไรเติบโตอย่างน้อย 3 ปีซ้อนหลัง มีผลตอบแทนเฉลี่ยต่อหุ้นแข็งแกร่งตลอด 5 ปีซ้อนหลัง มีภาระหนี้ต่ำ และมีการกำกับดูแลที่แข็งแกร่ง ซึ่ง TACC เข้าเกณฑ์คุณสมบัติที่ดีตามเกณฑ์ที่กำหนดข้างต้น ทำให้มีชื่อ 1 ใน 19 บริษัท ที่เป็นตัวแทนจากประเทศไทย
- ได้รับการคัดเลือกให้เข้าอยู่ใน Universe ของกลุ่มหลักทรัพย์ ESG 100 ประจำปี 2563 โดยสถาบันไทยพัฒนาประกาศ 100 หลักทรัพย์จดทะเบียนที่โดดเด่นด้านสิ่งแวดล้อม สังคม และธรรมาภิบาล
- เปิดตัว Rilakkuma pop-up cafe ที่แรกในเอเชียตะวันออกเฉียงใต้ ในห้าง Orchard central ประเทศสิงคโปร์ โดย Kumoya ได้ร่วมงานกับทาง San-X ประเทศญี่ปุ่น ในการพัฒนาคาเฟ่แห่งนี้กับคาแรคเตอร์ต่างๆ ของ San-X โดยเริ่มต้นที่ Rilakkuma คาแรคเตอร์ที่มีสุดฮิตของค่ายเป็นคาแรคเตอร์แรก ในธีม “Rilakkuma-The Relax Café” ทั้งนี้ ยังได้นัก ออกแบบอาหารชื่อดังอย่าง Shirley Wong (@littlemissbento) มาเป็นผู้ออกแบบเมนูน่ารักๆ ให้กับคาเฟ่แห่งนี้
- Credi Sport และ หมาจ๋า ร่วมกันจัดงานวิ่ง Virtual Run พันธุ์ใหม่ “พี่เขียวทอง วิ่งช่วยเพื่อน ตะลุย เมืองหมากรากทองทั้ง 7” ร่วมผจญภัยไปกับเรื่องราวการเดินทางของ “พี่เขียวทอง” นักวิ่งหมา ไทยใจห่อ และแก๊งผองเพื่อน ที่มีเป้าหมายในการ สร้างวีรกรรม ความดี เพื่อช่วยเพื่อนๆ หมาไทยให้มีชีวิตที่ดีขึ้น
- เดือนตุลาคม วางจำหน่ายเครื่องดื่มปรุงสำเร็จชนิดผงพร้อมซองตามฤดูกาลพบกับ “เครื่องดื่มชาโฮจิจะ” ทางเลือกใหม่ สำหรับผู้ชื่นชอบชาเขียวญี่ปุ่นควรมีจุดเด่นที่การเบลนด์สัดส่วนของชา 3 ชนิด คือ Yabukita Tea, ชาอูหลง และ ชาอัสสัม ได้อย่างเหมาะสม กับ 3 เมนูใหม่ ได้แก่ โฮจิจะนมสดร้อน โฮจิจะนมสดเย็น และโฮจิจะนมสดเฉาก๊วยปั่น
- ได้รับคะแนนระดับดีมาก (100 คะแนน) ในโครงการประเมินคุณภาพการจัดประชุม AGM ประจำปี 2563 จากส่งเสริมผู้ ลงทุนไทยร่วมกับสำนักงานคณะกรรมการกำกับหลักทรัพย์และตลาดหลักทรัพย์

- เดือนพฤศจิกายน ได้รับการประเมินผลสำรวจการกำกับดูแลกิจการบริษัทจดทะเบียนในปี 2563 อยู่ในระดับดีเลิศ (5 ดาว) และ Top Quartile: 1,000-2,999 MB.ของ Market Cap. ซึ่งเป็นอีกหนึ่งความภูมิใจในด้านการกำกับดูแลกิจการที่ดี และการดำเนินธุรกิจอย่างยั่งยืน จากสถาบัน กรรมการบริษัทไทย (IOD) โดยการสนับสนุนจากตลาดหลักทรัพย์แห่งประเทศไทย
- ทางตลาดหลักทรัพย์แห่งประเทศไทยร่วมกับวารสารการเงินธนาคาร ได้มีการจัดพิธีมอบรางวัล SET AWARDS 2020 เพื่อยกย่องเชิดชูบริษัทจดทะเบียนในตลาดทุนที่มีความโดดเด่น และเป็นเลิศในการบริหารจัดการธุรกิจในด้านต่าง ๆ โดยบริษัทฯ ได้รับรางวัลในกลุ่ม Business Excellence สาขา Outstanding Investor Relations Awards (เป็นปีที่ 4 ติดต่อกัน) ซึ่งรางวัลนี้เป็นรางวัลที่มอบให้แก่บริษัทจดทะเบียนที่มีความโดดเด่นด้านการดำเนินกิจกรรมนักลงทุนสัมพันธ์ ที่ให้ความสำคัญต่อการมีส่วนร่วมของทั้งองค์กรในการดำเนินกิจกรรม

### 1.3 โครงสร้างการถือหุ้นของบริษัทฯ

ในปีนี้เป็นบริษัทที่ไม่มีบริษัทย่อย หรือบริษัทร่วม



## 2. ลักษณะการประกอบธุรกิจ

### โครงสร้างรายได้

ประเภทของรายได้	ปี 2561		ปี 2562		ปี 2563	
	ล้านบาท	ร้อยละ	ล้านบาท	ร้อยละ	ล้านบาท	ร้อยละ
รายได้จากการขาย						
- Business to Business : B2B	1,143.22	88.24	1,358.67	88.81	1,248.84	94.84
- Business to Customer : B2C	146.38	11.30	161.60	10.56	65.90	5.00
<b>รวม</b>	<b>1,289.60</b>	<b>99.54</b>	<b>1,520.27</b>	<b>99.37</b>	<b>1,314.74</b>	<b>99.85</b>
รายได้อื่น <sup>1)</sup>	5.99	0.46	7.08	0.63	2.00	0.15
<b>รวมรายได้ทั้งหมด</b>	<b>1,295.58</b>	<b>100.00</b>	<b>1,527.35</b>	<b>100.00</b>	<b>1,316.74</b>	<b>100.00</b>

หมายเหตุ : 1) รายได้อื่น ประกอบด้วย และรายได้จากการจำหน่ายวัตถุดิบ

บริษัทฯ ประกอบธุรกิจจัดหา ผลิต และจำหน่ายเครื่องดื่มประเภทชา กาแฟ และสินค้าไลฟ์สไตล์ที่มีเอกลักษณ์และความแตกต่างอย่างชัดเจน และสินค้าไลฟ์สไตล์ โดยมุ่งเน้นการบริหารกลยุทธ์ด้านการตลาดและการขายควบคู่ไปกับการวิจัยและพัฒนาเครื่องดื่มด้วยความหลากหลายทั้งรูปแบบและรสชาติ สามารถตอบสนองความต้องการของผู้บริโภคทุกเพศทุกวัย ทั้งกลุ่มวัยรุ่น กลุ่มนักเรียน นักศึกษา และกลุ่มวัยทำงาน โดยลักษณะผลิตภัณฑ์ของบริษัทฯ สามารถแบ่งได้เป็น 2 กลุ่มหลัก ประกอบด้วย กลุ่มผลิตภัณฑ์ที่บริษัทร่วมพัฒนากับพันธมิตรทางธุรกิจ และกลุ่มผลิตภัณฑ์ที่จัดจำหน่ายภายใต้ตราสินค้าของบริษัท โดยมีรายละเอียดดังนี้

#### 1. กลุ่มผลิตภัณฑ์ที่บริษัท ร่วมพัฒนากับพันธมิตรทางธุรกิจ (Business to Business : B2B)

กลุ่มผลิตภัณฑ์ประเภทนี้ บริษัทฯ จะทำการวิจัยและพัฒนา ร่วมกับลูกค้า ซึ่งบริษัทถือว่าเป็นพันธมิตรหลักทางธุรกิจ (Key Strategic Partner) เพื่อผลิตและวางจำหน่ายผลิตภัณฑ์ในร้านค้าของลูกค้า ซึ่งจะครอบคลุมถึงร้านสะดวกซื้อ (Convenience Store) และร้านอาหารที่เป็นเครือข่ายธุรกิจอาหาร (Food Chain Restaurant) โดยจะเป็นการทำงานร่วมกันระหว่างฝ่ายการตลาด ฝ่ายขาย และฝ่ายวิจัยและพัฒนาผลิตภัณฑ์ของบริษัทฯ กับฝ่ายการตลาดและฝ่ายจัดซื้อของลูกค้าในการพัฒนาสูตรเครื่องดื่มเพื่อนำไปวางจำหน่ายในร้านค้าของลูกค้า

ทั้งนี้ ผลิตภัณฑ์ที่บริษัทฯ ร่วมพัฒนากับพันธมิตรทางธุรกิจ มีรายละเอียดดังนี้

##### 1) เครื่องดื่มเย็นในโถกด (Cold Beverage Dispenser) ที่เป็นรสชาติหลัก (Core Flavor)

เครื่องดื่มประเภทนี้เป็นเครื่องดื่มที่สร้างรายได้หลักให้แก่บริษัทฯ ซึ่งบริษัทฯ ได้ร่วมวิจัยและพัฒนาผลิตภัณฑ์เครื่องดื่มในโถกดร่วมกับร้าน 7-Eleven ภายใต้การบริหารงานของบริษัท ซีพี ออลล์ จำกัด (มหาชน) มาเป็นเวลานานกว่า 18 ปี โดยผลิตภัณฑ์ดังกล่าวจะจำหน่ายให้แก่ร้าน 7-Eleven ในรูปแบบบรรจุสำเร็จบรรจุในถุงขนาดต่างๆ เช่น 467 กรัม และ 702 กรัม เป็นต้น เพื่อนำไปขงใส่ในโถกด (Dispenser) และจำหน่ายให้แก่ผู้บริโภคในรูปแบบเครื่องดื่มเย็น

ในการบริหารจัดการเครื่องดื่มในโถกดของร้าน 7-Eleven นั้น จะมีทั้งในส่วนที่เป็น Core Flavor ซึ่งเป็นเครื่องดื่มหลักที่ต้องมีประจำสำหรับเครื่องดื่มในโถกดของร้าน 7-Eleven ทุกร้าน โดยเครื่องดื่มที่เป็น Core Flavor ที่บริษัทฯ ร่วมพัฒนากับร้าน 7-Eleven ได้แก่ กาแฟเย็น ซึ่งเป็นตราสินค้าของ 7-Eleven ชานม ภายใต้ตราสินค้า “เซนย่า” (Zenya) และกาแฟเย็นลาเต้ ภายใต้ตราสินค้า “เซนย่า” (Zenya)

นอกจากเรื่องการพัฒนาสินค้าที่ทางบริษัท ร่วมทำงานกับทีมงาน 7-Eleven แล้วนั้นทางบริษัท มีการทำแผนงานร่วมกันเพื่อทำให้กลุ่มเครื่องดื่มในโลกของร้าน 7-Eleven โตขึ้น บริษัทมีการพัฒนาปรับปรุงเครื่องดื่มเย็นในโลกให้เป็นสูตรลดความหวานของเครื่องดื่ม โดยใช้วัตถุดิบที่ให้ความหวานแทนน้ำตาลจากธรรมชาติเพิ่มเติมด้วย โดยทำการปรับปรุงสูตรลดความหวานของเครื่องดื่มกาแฟเอสเพรสโซ่ กาแฟลาเต้ และชาเย็น ซึ่งปัจจุบันได้การแก้ไขปัญหาเรื่องภาชนะน้ำตาลที่รัฐบาลจัดเก็บเป็นที่เรียบร้อยแล้ว



นอกจากนี้ บริษัทฯ ได้รับความไว้วางใจจากลูกค้าในการจำหน่ายผลิตภัณฑ์เครื่องดื่มช็อกโกแลต Hershey's ในร้าน 7-Eleven โดยเป็นรสชาติที่วางขายตลอดทั้งปี เฉพาะสาขาที่มีจำหน่าย (Optional Core) ปัจจุบันมีประมาณ 2,500 สาขา จากเดิมเป็นเพียงรสชาติที่มีช่วงฤดูกาลหนึ่งเท่านั้น

## 2) เครื่องดื่มปรุงสำเร็จชนิดผงพร้อมชง

นอกเหนือจากการร่วมพัฒนาเครื่องดื่มในโลกแล้ว บริษัทฯ ยังได้พัฒนาเครื่องดื่มปรุงสำเร็จชนิดผงพร้อมชงขนาด 35 กรัม เพื่อจัดจำหน่ายให้กับร้าน All Café ซึ่งเป็นร้านจำหน่ายเครื่องดื่มชงสดที่ตั้งอยู่ในร้าน 7-Eleven โดยบริษัทฯ เริ่มจำหน่ายผลิตภัณฑ์ประเภทนี้เมื่อเดือนมิถุนายน 2557 ปัจจุบันสาขารวมกันประมาณ 8,300 สาขา โดยมี 5 รสชาติ ได้แก่ ชานม ชาเขียวนมมัทฉะ ชามะนาว โยเกิร์ตผลไม้ปั่น และชานมบุก นอกจากนี้ยังมีผลิตภัณฑ์ที่บริษัทฯ ร่วมพัฒนาเพื่อจำหน่ายเป็นครั้งคราวหรือตามฤดูกาล (Seasonal) เช่น ฟรุ๊ตตี้ ชาดำน้ำผึ้ง ส้มเขียวหวานผสมเสาวรส และโอจิฉะ ชาเขียวญี่ปุ่นคั่ว





ในปีที่บริษัทฯ ได้มีการเพิ่มขนาดแก้วของกลุ่มเครื่องดื่ม Non-Coffee ใน All Café จาก 16 ออนซ์ เป็น 22 ออนซ์ ครอบคลุมทุกสาขาที่มีมุม All Café ทั่วประเทศ ส่งผลให้มีอัตราการซื้อเพิ่มขึ้นอีกด้วย



### 3) ผลิตภัณฑ์ที่บริษัทฯ ร่วมพัฒนาเพื่อจำหน่ายเป็นครั้งคราวหรือตามฤดูกาล (Seasonal)

นอกจากนี้ เครื่องดื่มในโถกดจะมีเครื่องดื่มประเภทอื่นๆ ซึ่งจะเป็นทางเลือกให้แต่ละร้านสามารถเลือกได้ตามความเหมาะสมกับพื้นที่ของแต่ละร้าน ซึ่งบริษัท ซีพี ออลล์ จำกัด (มหาชน) จะมีการพัฒนาสินค้าร่วมกับผู้จำหน่ายสินค้าแต่ละราย ซึ่งบริษัทฯ ร่วมพัฒนาเพื่อจำหน่ายเป็นครั้งคราวหรือตามฤดูกาล (Seasonal)

- เครื่องดื่มในโถกดประเภทอื่นๆ ซึ่งจะเป็นทางเลือกให้แต่ละร้านสามารถเลือกได้ตามความเหมาะสมกับพื้นที่ของแต่ละร้าน ซึ่งจะมีการสับเปลี่ยนเครื่องดื่มตามระยะเวลาที่กำหนด เครื่องดื่มประเภทนี้ที่บริษัทฯ ร่วมพัฒนากับ บริษัท ซีพีออลล์ จำกัด (มหาชน) เช่น มิลค์shake บอริรี่ แพลซันฟรุ๊ตตี้ และมัทฉะลาเต้



#### 4) เครื่องกดเครื่องดื่มร้อนแบบอัตโนมัติ (Hot Beverage Dispenser)

ทางบริษัทฯ ร่วมพัฒนาสินค้ากลุ่มเครื่องดื่มร้อนอัตโนมัติกับทางบริษัท ซีพี ออลล์ จำกัด (มหาชน) เพื่อเพิ่มความสะดวกในการบริโภคเครื่องดื่มกับลูกค้ามากขึ้น ณ ร้าน 7-Eleven เริ่มติดตั้ง ปลายปี 2558 ปัจจุบันติดตั้งแล้ว 540 เครื่อง โดยส่วนใหญ่จะอยู่ในร้าน 7-Eleven ในปั๊มน้ำมันปตท.

เครื่องดื่มร้อนดังกล่าวราคาจำหน่ายแก้วละ 17 บาท ปัจจุบัน มีทั้งหมด 3 รสชาติหลัก ได้แก่ กาแฟช็อกโกแลต และชาเขียวนม มีทชะ โดยเครื่องดื่มถูกกดออกจากเครื่องกดอัตโนมัติ ซึ่งเครื่องดังกล่าวมีนวัตกรรมใหม่ที่มีเทคโนโลยี หัวตีผสมที่หมุนด้วยความเร็วถึง 13,000 รอบ ทำให้ผสมเครื่องดื่มได้รวดเร็ว อีกทั้งมีแรงดันน้ำที่สม่ำเสมอ เพื่อให้ได้เครื่องดื่มร้อนที่มีรสชาติดี และมีกลิ่นเย้ายวน พร้อมทั้งโฟมนมที่นุ่ม ละเอียดย โดยปัจจุบันทางบริษัทฯ ได้มีส่วนร่วมทำแผนเพื่อพัฒนากลุ่มเครื่องดื่มร้อนอย่างต่อเนื่อง



#### 5) อโลเวอร์่า ท็อปปีง

บริษัทฯ ได้ออกสินค้าใหม่ คือ อโลเวอร์่า ท็อปปีง โดยสามารถกินคู่ได้กับเครื่องดื่มทุกเมนู และจะเข้าเป็นพิเศษกับเมนูจำพวกชา เช่น Fruit tea, ชาดำน้ำผึ้ง, ชามะนาว, ชานมไต้หวัน, ชานม และ ชาเขียว เพียงเพิ่มเงินจำนวน 15 บาท



2. กลุ่มผลิตภัณฑ์ที่จำหน่ายภายใต้ตราสินค้าของบริษัทฯ (Business to Customer : B2C)

นอกเหนือจากกลุ่มผลิตภัณฑ์ที่บริษัทฯ ร่วมพัฒนากับพันธมิตรทางธุรกิจแล้ว บริษัทฯ ยังมีผลิตภัณฑ์ที่บริษัทฯ เป็นผู้คิดและพัฒนาสูตรการผลิตเพื่อจำหน่ายภายใต้ตราสินค้าของบริษัทฯ เอง โดยผลิตภัณฑ์ในกลุ่มนี้สามารถแบ่งได้เป็น 5 ประเภท ดังนี้

1) ชาเขียวพร้อมดื่ม (Ready to Drink) ตรา “เซนย่า” (Zenya)

เครื่องดื่มประเภทนี้เป็นเครื่องดื่มชาเขียวที่ผลิตจากใบชาแท้ผสมน้ำผลไม้เข้มข้น แร่ธาตุ และวิตามินต่าง ๆ ที่มีรสชาติเป็นเอกลักษณ์ ให้ความรู้สึกสดชื่นได้รสชาติเต็มๆ ของทั้งชาและน้ำผลไม้ ภายใต้แนวคิดผลิตภัณฑ์ที่ว่า “Zenya Super Power from Super Fruit” ในปีนี้บริษัทฯ ได้กลับไปจำหน่ายชาเขียวพร้อมดื่ม “เซนย่า” (Zenya) ในประเทศกัมพูชาอีกครั้ง โดยทำการปรับสูตรใหม่เพิ่ม Cooling Agent

ประกอบด้วย 3 รสชาติ ได้แก่ (1) ชาเขียวพร้อมดื่มผสมน้ำทับทิม ที่เพิ่มแอนติออกซิแดนท์เป็นสองเท่าจากชาเขียวและผลทับทิม (2) ชาเขียวพร้อมดื่มผสมองุ่นแดง ที่ช่วยลดโคเลสเตอรอลในร่างกาย และ (3) ชาเขียวพร้อมดื่มผสมฮันนี่เลมอนไอซ์ ซึ่งผลดีต่อระบบภูมิคุ้มกันในร่างกาย บรรจุน้ำในขวดพลาสติกที่มีสีสังเคราะห์สีเดียวกับกลุ่มผู้บริโภคทุกเพศทุกวัย โดยเฉพาะกลุ่มวัยรุ่น มีขนาดบรรจุ 500 มิลลิลิตร วางจำหน่ายทั้งในประเทศและต่างประเทศ โดยมุ่งเน้นตลาดต่างประเทศในแถบอาเซียนเป็นหลัก โดยเฉพาะอย่างยิ่ง ประเทศกัมพูชา ราคาจำหน่ายหน้าร้านค้าปลีกในประเทศขงดละ 20 บาท สำหรับตลาดต่างประเทศบริษัทฯ จะทำการพัฒนาสูตรผลิตภัณฑ์ให้เหมาะสมกับความต้องการของกลุ่มลูกค้าในแต่ละประเทศรวมถึงข้อกำหนดของแต่ละประเทศ เช่น ชาเขียวพร้อมดื่มสูตรหวานน้อยที่ได้รับเครื่องหมาย Healthier Choice จาก Health Promotion Board ประเทศสิงคโปร์ เพื่อรับรองว่าเป็นเครื่องดื่มเพื่อสุขภาพและสามารถวางจำหน่ายในโรงเรียนทั่วประเทศสิงคโปร์ได้ เป็นต้น



2) เครื่องดื่มปรุงสำเร็จชนิดผง ตรา “ณ อรุณ” (Na-Arun)

เครื่องดื่มประเภทนี้เป็นผลิตภัณฑ์ปรุงสำเร็จชนิดผง บรรจุในซองที่มีขนาดบรรจุ 500 กรัม จำหน่ายในรูปแบบลังบรรจุ 10 ซอง ราคาจำหน่าย 1,000 บาทต่อลัง ภายใต้แนวคิดผลิตภัณฑ์ที่ต้องการให้ผู้บริโภคได้สัมผัสและลิ้มลองกับรสชาติไทยๆ โดยคัดสรรวัตถุดิบคุณภาพ เพื่อให้ได้รสชาติแท้ๆ ในราคาที่คุณค่า ให้ความสดชื่นได้ทุกที่ ทุกเวลา และทุกโอกาส ประกอบด้วย 7 รสชาติ ได้แก่ 1) กาแฟปรุงสำเร็จชนิดผงสูตรเอสเปรสโซ่ ที่มีรสชาติเข้มข้นเต็มรสกาแฟ 2) กาแฟปรุงสำเร็จชนิดผงสูตรลาเต้ ที่มีรสชาติหอมละมุน กลมกล่อม จากส่วนผสมของนม 3) ชาขนมไทยปรุงสำเร็จชนิดผงที่มีรสชาตินุ่มและกลมกล่อมตามแบบต้นตำหรับชาขนมไทยแท้ อันเป็นเอกลักษณ์ 4) ชาเขียวนมปรุงสำเร็จชนิดผง มีส่วนผสม

ของชาและเพิ่มความหอมของกลิ่นมะลิ 5)ช็อกโกแลตปรุงสำเร็จนำเข้าจากฝรั่งเศส 6)ชาเขียวรสมัทฉะ ที่มีรสชาติพีธีเมี่ยม หอมละมุนกลิ่นมัทฉะ 7) ชาไทยผสมรสมะนาว เป็นชาดำผสมรสชาติมะนาวไทย รสชาติที่คนไทยคุ้นเคย โดยบริษัทฯ มุ่งเน้นตลาดต่างประเทศ ได้แก่ ออสเตรเลีย เวียดนาม สิงคโปร์ และสหรัฐอเมริกาหรับเอมิเลตส์ โดยเฉพาะอย่างยิ่งร้านอาหาร ไทย ร้านขายผลิตภัณฑ์จากเอเชีย (Asian Grocery) และขายในประเทศผ่านช่องทางธุรกิจคาเฟ่ต่าง ๆ



### 3) เครื่องดื่มช็อกโกแลต ตรา “เฮอรัชี” (Hershey’s)

บริษัทฯ ได้เป็นผู้จัดจำหน่ายเครื่องดื่มช็อกโกแลต ตรา Hershey’s ผ่านความร่วมมือกับ Sunny Sky Products, LLC ผู้ได้รับสิทธิในการผลิตและจำหน่ายเครื่องดื่มช็อกโกแลต ตรา Hershey’s ในร้าน 7-Eleven โดยบริษัทฯ เป็นตัวแทนจำหน่ายในกลุ่ม CP กลุ่ม HORECA และกลุ่ม QSR



### 4) ธุรกิจคาแรคเตอร์

บริษัทฯ ได้เซ็นสัญญา Licensing Agreement กับบริษัท Ingram ประเทศญี่ปุ่นเป็นตัวแทนอนุญาตให้ใช้ ลิขสิทธิ์ของบริษัท San-X ประเทศญี่ปุ่น (Licensor) ซึ่งบริษัทฯ จะเป็นตัวแทนที่จะดูแล Licensee ครอบคลุม 7 ประเทศ ได้แก่ ไทย สิงคโปร์ มาเลเซีย กัมพูชา เมียนมาร์ ลาว และเวียดนาม ระยะเวลาของสัญญา 5 ปี คาแรคเตอร์ของ San-X ได้แก่ Rilakkuma, Sumikkogurashi, Sentimental Circus, Kamonohashikamo, Mamegoma เป็นต้น

Licensing คือการที่กิจการหนึ่งให้สิทธิในการผลิตสินค้า โดยใช้เครื่องหมายการค้า ลิขสิทธิ์ และสิทธิทางการตลาดอื่น ๆ แก่กิจการหนึ่ง โดยบริษัทผู้รับสิทธิหรือได้รับสัมปทาน ต้อง จ่ายค่าตอบแทนตามที่ได้ตกลงกันไว้เป็นกรณีไป ส่วนใหญ่มักชำระในรูปแบบของค่า ธรรมเนียม (Royalty Fee)

## คาแรคเตอร์กลุ่ม “San-X” จากประเทศญี่ปุ่น



### ริลัคคุมะ (Rilakkuma)

“Rilakkuma” หมายถึง “หมีผ่อนคลาย” ไม่ว่าจะที่ไหนหรือเมื่อไหร่ จะเห็น Rilakkuma อยู่ในอารมณ์ที่เกียจและผ่อนคลายเสมอ Rilakkuma ไม่มีความเครียด และจะทำกิจกรรมตามขีดจำกัดและความสามารถ ของตัวเอง Rilakkuma จึงเป็นที่รักของทุกคน คุณจะถูกดึงดูดเข้าไปในโลกของ Rilakkuma และรู้สึกที่เกียจ ผ่อนคลายเมื่อเห็น Rilakkuma ทำกิจกรรมต่างๆ



ชุดหมีตัวนี้เป็นที่รู้จักกันในนาม Rilakkuma ที่มาจากที่ไหนสักแห่ง แล้วอยู่ๆวันหนึ่งก็ไหลไปที่บ้านของ Kaoru จนกระทั่งตอนนี้ เจ้าชุดหมีอาศัยอยู่ที่บ้านนี้และชอบก่อกวน Kaoru โดยการไม่ทำอะไรเลย แต่ก็ยังให้คำปรึกษาเกี่ยวกับชีวิตของเธอบ้างเป็น บางครั้ง สิ่งที่ Rilakkuma ชอบคือ ขนมพิเศษจากร้านขายดังโงะแถวบ้าน และสิ่งที่เค้าไม่ชอบเลยคือช่วงฤดูร้อน



### Korilakkuma

ลูกหมีสีขาวที่ไม่มีใครรู้ว่ามาจากไหน และไม่ได้รู้จักกับ Rilakkuma มาก่อน ที่หน้าอกของ Korilakkuma นั้นมีกระดุมสีแดงติดอยู่ ดูแล้วจึงคิดว่าไม่น่าใช่หมีจริง ชื่อของ Korilakkuma ถูกตั้งโดย Kiiroitori นิสัยของ Korilakkuma นั้นชอบแกล้งคนอื่น เป็นลูกหมีที่ซนและมีพลังเยอะ



### Kiiroitori

นกสีเหลืองที่ Kaoru เลี้ยงไว้ก่อนที่ Rilakkuma และตัวอื่นมาอยู่ด้วย Kiiroitori เคยอาศัยอยู่ในกรง แต่ตอนนี้สามารถออกมาจากกรงได้อย่างอิสระ Kiiroitori มักจะต่อว่า Rilakkuma ที่นอนเฉยๆ และทะเลาะกับ Korilakkuma ที่ซนเกินไปเป็นประจำ



### Chairoikoguma

อาศัยอยู่ในน้ำผึ้งและเป็นเพื่อนกับ Korilakkuma ลักษณะคือจะมีขนที่หน้าอกและจะเห็นเขี้ยวของเค้าเวลาอ้าปาก และมีรอยเท้าหมีอยู่ที่ เท้าแต่ละข้าง ตัวจะเต็มไปด้วยกลิ่นหอมของน้ำผึ้ง และจะมีน้ำผึ้งติดที่ก้น



### Sumikkogurashi

“ซูมิกโกะกูราชิ” คือคาแรคเตอร์ใช้ชีวิตเรียบง่ายโดยลำพังตามมุมต่างๆ พวกเขาสามารถตั้งถิ่นฐานได้เมื่ออยู่ที่มุม พวกเขาไม่ชอบอยู่ตรงกลาง เมื่อถูกนำไปอยู่ตรงกลางพวกเขาจะรีบกลับไปมุมทันที



**Shirokuma** หมี่ขาวขี้ถ่าย ที่อพยพลงใต้เพื่อหนีความหนาว และจะรู้สึกสงบที่สุดเมื่อ ดื่มชา ร้อนอยู่ที่มุม



**Penguin?** ฉันเป็นเพนกวินหรือเปล่า? Penguin ไม่มีความมั่นใจ ในอดีตบนหัวของ Penguin น่าจะเคยมีจานอยู่บนหัวของเค้ามามาก่อน



**Tonkatsu** ทงคัตซึขึ้นสุดท้ายที่ถูกทิ้งไว้ในจาน เพราะตัวเคามีเพียงเนื้อ 1% ที่เหลือ เป็นไขมัน 99%



**Neko** แมวขี้ถ่ายและขี้ขลาด Neko มักจะซ่อนตัวอยู่ตามมุม Neko กังวลเรื่อง หุ่นของมัน



**Tokage** จริงๆแล้วเป็นไดโนเสาร์ตัวสุดท้ายของโลก จึงปลอมตัวเป็นกิ้งก่าเพื่อไม่ให้โดนจับ ค่อยๆเปิดใจกับ Nisetsumuri.



**Tapioca** พวกเขาถูกทิ้งไว้ในแก้วเพราะชาถูกดื่มไปหมดแล้ว ฉันผิดหวังมาก (Tapioca พิมพ์)



**Mogura** ตัวตื้น เคยอาศัยอยู่มุมห้องชั้นดิน เริ่มอยากรู้อยากเห็นสิ่งต่างๆที่เกิดขึ้น ด้านบน หลังจากที่ได้เห็นความปั่นป่วนในครั้งแรก ชอบใส่บุทสีแดง





**Yama** ภูเขา เป็นภูเขาขนาดเล็กที่เหมือนภูเขาไฟฟูจิ และปรากฏตัวขึ้นที่บ่อน้ำร้อน และทำตัวเหมือนภูเขาไฟฟูจิ



**Furoshiki Shirokuma's** สัมภาระของ Shirokuma เอาไว้ใช้ จองมูมและเวลา Shirokuma หนาว



**Hokori** ฝุ่น ละอองที่มีกลอยไปอยู่ตามมูม

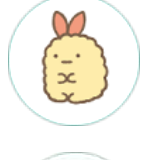

**Ebifurai no Shippo** ยากเกินกว่าที่จะกินจึงถูกทิ้งไว้ Ebifurai no Shippo และ Tonkatsu จึงเป็นเพื่อน ที่เข้าใจกันและกันอย่างดี

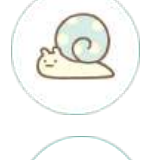

**Nisetsumuri** จริงๆคือหากที่เอาเปลือกหอยมาสวม ขอโทษที่หลอกคุณ...

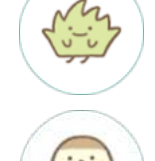

**Zassou** วัชพืชคิดบวก ขึ้นขอบน้กจัดดอกไม้ และฝันว่าจะได้ไปอยู่ในช่อดอกไม้สักวัน



**Suzume** นกกระจอก ชอบจิกกิน Tonkatsu มาก



**Obake** ผี ที่อาศัยอยู่มูมเพดานห้องอย่างเงิบๆ เพื่อไม่ให้คนอื่น ๆ กลัวชอบทำความสะอาด



### มาเมะโกมะ (Mamegoma)

Mamegoma คือแมวน้ำจิวที่ถูกค้นพบไม่นานมานี้ Mamegoma มีขนาดเท่าฝ่ามือ เป็นแมวน้ำที่ขนาดเล็กมาก Mamegoma เป็นมิตรมาก หลังจากที่มันคุ้นเคยกับคุณ มันจะว่ายอยู่บนมือคุณหรือตบ สองเวลาเรียก มีหลายชนิด



Sentimental Circus

ตุ๊กตาที่ถูกทิ้งไว้ในหลืบห้องและมุมถนอม ต่างแอบหนีมาตั้งคณะละครสัตว์อย่างลับในตอนกลางคืน คืนนี้ เพื่อนๆ แปลกหน้าของเค้าจะมารวมตัวกันก่อนการแสดงจะเริ่มขึ้น



Kutusita Nyanko

แมวที่สวมถุงเท้าสีดำ Kutusita Nyanko ใส่ของที่หายหรือของมีค่าในถุงเท้าแล้วถือให้คุณ Kutusita Nyanko อาจเจอของมีค่าบางอย่างให้คุณ

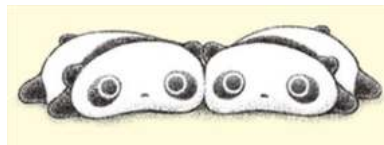

Tarepanda

ทาอะแพนด้า ที่มาของคาแรคเตอร์ฟ่อนคล้ายสไตล์ “Tarepanda” การโพสต์ท่าและการเคลื่อนไหวของ Tarepanda สื่อถึงนิสัยที่ไม่มีวันล้มได้ ตามชื่อของมัน Tarepanda มีความนุ่มนิ่มเมื่อสัมผัสแต่ก็แข็งแรงเช่นเดียวกัน เคลื่อนที่การกลิ้งตัว 2.75 ไมล์/ชม. ชอบกินโมจิเค้กเป็นพิเศษ



Monokuro Boo

เจ้าหมูชอบพูดว่า “บู” “ความรัก?” “สนุกไหม?” “ความสุข!” ดูเหมือนกับว่า Monokuro Boo กำลังล้ออะไรกับเราอยู่ แต่ละวันก็มีความทำทายเป็นที่แตกต่างกันไป แต่บางทีการพักผ่อนสัปดาห์และคิดอะไรง่าย ๆ ก็เป็นเรื่องดีบางอย่างอยู่ หมูน้อยขาวดำถูกสร้างขึ้นมาเพื่อช่วยรักษาคุณทั้งหลายที่กำลังเหน็ดเหนื่อยกับโลกใบนี้ พร้อมคอนเซ็ป “ความเรียบง่ายและสะดวกสบาย”



Afro Ken

ถูกวาดเป็นทรงเอโฟร์ และสามารถแปลงร่างเป็นสิ่งต่างๆ มักจะอารมณ์ดีเสมอและมีเพื่อนทรงผมแปลกๆ และหลายรูปทรงมากมาย



Jinbesan

มีร่างกายและหัวใจใหญ่เท่ามหาสมุทร Jinbesan มักจะอยู่กับเพื่อนๆ มากมาย Jinbesan เป็นที่ที่ทุกคนมาพักผ่อนและรู้สึกผ่อนคลาย

คาแรคเตอร์กลุ่ม “หมาจ๋า”

ในปีนี้เป็นตัวแทนจำหน่ายลิขสิทธิ์การ์ตูนชื่อดังทางออนไลน์ของไทย คือ “หมาจ๋า” โดยคุณณัฐวีร์ ลิมปนิลชาติ อดีตนักเขียนงานพ็อกเก็ตบุ๊ก ได้นำเอาเรื่องราวระหว่างคนกับสุนัขถ่ายถอดออกมาในมุมมองน่ารัก ๆ ผ่านลายเส้นที่เป็นเอกลักษณ์ของตัวเองและสร้างเป็นเพจ “หมาจ๋า” โดยมีระยะเวลาของสัญญา 2 ปี ครอบคลุม 7 ประเทศ ได้แก่ ไทย สิงคโปร์ มาเลเซีย กัมพูชา เวียดนาม ลาว และเวียดนาม



Viking puppy & Friend (The Soi dog)



Pudding (The happy dog)



GiGi (The mean dog)



Cat please (The dog that disguise to be cat)



### คาแรคเตอร์ “ART STORY”

ART STORY คือธุรกิจเพื่อสังคมของกลุ่มเด็กพิเศษ และบุคคลออทิสติกที่ร่วมกันรังสรรค์พระสวรรค์ และจินตนาการผ่านภาพวาดลายเส้น ผลงานศิลปะที่มีขึ้นเดียวในโลก สู่ผลิตภัณฑ์หลากหลายรูปแบบ โดยการสนับสนุนของศูนย์ฝึกอาชีพออทิสติกไทย ภายใต้มูลนิธิออทิสติกไทย ที่มุ่งมั่นส่งเสริมคุณค่า และพัฒนาคุณภาพชีวิตของเด็กพิเศษอย่างเท่าเทียมและยั่งยืน โดยบริษัทฯ เข้าไปช่วยร่วมในโครงการนี้โดยไม่ได้คิดค่าใช้จ่าย ซึ่งรายได้จากการใช้ลิขสิทธิ์นี้จะนำไปโครงการ Art Story ทั้งหมด ซึ่งถือว่าเป็นโครงการ CSR อีกโครงการหนึ่งของบริษัทฯ

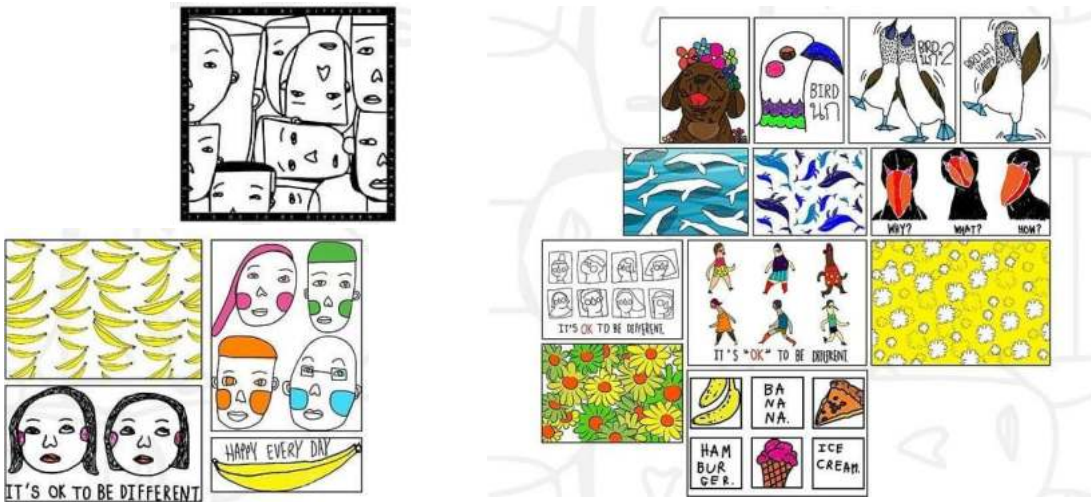

### 5) ธุรกิจคาเฟ่

บริษัทฯ ได้ขยายผลิตภัณฑ์เครื่องดื่มภายใต้ตราสินค้าของบริษัทฯ เข้าสู่ธุรกิจคาเฟ่ (Café Business) เช่น ร้านกาแฟมวลงขน Jungle Café Arabitia Café CP Fresh Mart Black Canyon และกาแฟพันธุ์ไทย โดยมีสาขากระจายทั้งในประเทศ และต่างประเทศ โดยปัจจุบันธุรกิจคาเฟ่ที่บริษัทฯ ได้ทำการส่งเครื่องดื่มมีจำนวนร้านค้ารวมประมาณ 1,086 สาขา ซึ่งถือว่าเป็นการช่วยเพิ่มช่องทางในการจำหน่ายสินค้าของบริษัทฯ อีกช่องทางหนึ่ง



นอกจากนี้ในกลุ่มธุรกิจกาแฟ ได้มีการพัฒนาต่อยอดสินค้าไปในหลายกลุ่มสินค้า เช่น ร้าน Black Canyon ได้เพิ่มเมนูไอศกรีม และเมนูขนมหวาน และในส่วนของสินค้าในกลุ่ม B2C อื่น ๆ ที่บริษัทฯ ขยายวัตถุดิบเข้าไป เช่น พุดดิ้งชานม ได้หวั่น Topping บนเครื่องดื่ม คัพเค้กบราวนี่ชูการ์ครีมสด และการเป็นผู้รับจ้างผลิต (OEM) ชาไทย



**การตลาดและการแข่งขัน**

**กลยุทธ์ในการแข่งขัน**

**1. การสร้างความเป็นพันธมิตรทางธุรกิจ (Business Partnership) กับคู่ค้า**

หัวใจสำคัญในการประกอบธุรกิจของบริษัทฯ คือ การสร้างความสัมพันธ์ในลักษณะความเป็นพันธมิตรทางธุรกิจ (Business Partnership) กับคู่ค้า ไม่ว่าจะเป็นลูกค้า ผู้รับจ้างผลิตสินค้า (Original Equipment Manufacturer หรือ OEM) ผู้จัดจำหน่ายวัตถุดิบและบรรจุภัณฑ์ ทั้งนี้ บริษัทฯ มีนโยบายสร้างความสัมพันธ์ในระยะยาวกับคู่ค้า โดยดำเนินงานร่วมกันภายใต้แนวคิดของความเป็นพันธมิตรทางธุรกิจต่อกัน ซึ่งนอกเหนือจากการซื้อขายสินค้าระหว่างกันแล้ว บริษัทฯ จะทำงานกับคู่ค้าอย่างใกล้ชิด มีการแลกเปลี่ยนแนวคิด รวมถึงร่วมกับคู่ค้าในการกำหนดแผนธุรกิจร่วมกัน พัฒนาสินค้าและออกแบบบรรจุภัณฑ์ที่ตอบสนองต่อโจทย์ของลูกค้าและสถานการณ์ทางการตลาดได้อย่างรวดเร็วและมีประสิทธิภาพ นอกจากนี้ บริษัทฯ และคู่ค้าจะมีการนำเสนอแนวคิดเกี่ยวกับผลิตภัณฑ์ใหม่ๆ และ Update แนวโน้มของตลาดเครื่องดื่มทั้งในประเทศและต่างประเทศเป็นประจำ การสร้างความสัมพันธ์ในลักษณะดังกล่าวจะเป็นการสร้างประโยชน์ให้เกิดขึ้นทั้งสองฝ่ายจึงส่งผลทำให้การทำธุรกิจกับคู่ค้าเป็นไปอย่างมั่นคงและยั่งยืนในระยะยาว จะเห็นได้จากการที่บริษัทฯ เป็นหนึ่งในผู้จัดจำหน่ายที่ดำเนินงานร่วมกับ 7-Eleven ภายใต้ความเป็นพันธมิตรทางธุรกิจต่อกัน (Key Strategic Partner) ส่งผลทำให้บริษัทฯ ได้รับโอกาสในการพัฒนาสินค้าใหม่ๆ จากลูกค้า รวมไปถึงการนำเสนอผลิตภัณฑ์ใหม่ๆ ให้ลูกค้าพิจารณาอย่างต่อเนื่อง

บริษัทฯ ได้รับรางวัล Partnership Award 2013 “Best of Business Growth” จากบริษัท ซีพี ออลล์ จำกัด (มหาชน) ซึ่งเป็นรางวัลที่มอบให้แก่คู่ค้าที่สนับสนุนการทำงานเป็นอย่างดีและมีผลการดำเนินงานเติบโตดีเยี่ยม โดยผู้ประกอบการส่วนใหญ่ที่ได้รับรางวัลดังกล่าวล้วนแต่เป็นบริษัทขนาดใหญ่ จึงแสดงให้เห็นว่าบริษัทฯ ได้รับการยอมรับจากลูกค้าเทียบเท่ากับองค์กรชั้นนำของประเทศ



บริษัทฯ ได้รับรางวัล “SME ยั่งยืน” โดย CPALL ร่วมกับสำนักส่งเสริมวิสาหกิจขนาดกลางและขนาดย่อม (สสว.) และกรมส่งเสริมอุตสาหกรรม (กสอ.) กระทรวงอุตสาหกรรม จัด “โครงการเซเว่น อีเลฟเว่น เอสเอ็มอีไทยยั่งยืน 2559” เพื่อมอบรางวัลให้กับคู่ค้าเอสเอ็มอีที่จำหน่ายสินค้าผ่านทางช่องทางของเซเว่น อีเลฟเว่น และทเวนตีโฟร์ช้อปปีง ที่มีศักยภาพในแต่ละด้าน โดยแบ่งเป็น 8 ประเภท 13 รางวัล เช่น SME ยั่งยืน SME ดาวรุ่ง SME สินค้าเกษตร SME สินค้าชุมชน เป็นต้น

จากการที่บริษัทฯ ได้รับ Exclusive Contract โดยมีระยะเวลาของสัญญา 3 ปี นั้น และได้ทำการต่อสัญญาตามปกติอย่างต่อเนื่อง ดังนั้น ผู้บริหารจึงเชื่อมั่นว่าบริษัทฯ จะสามารถรักษาความสัมพันธ์กับลูกค้ารายดังกล่าวได้อย่างมั่นคงและยั่งยืนต่อไป

## 2. การพัฒนาผลิตภัณฑ์ให้มีความเป็นเอกลักษณ์และความแตกต่างอย่างชัดเจน

ปัจจัยหลักอีกประการหนึ่งที่ทำให้บริษัทฯ เติบโตอย่างต่อเนื่องมาจากการที่บริษัทฯ ให้ความสำคัญกับการวิจัยและพัฒนาผลิตภัณฑ์เพื่อสร้างสรรค์ผลิตภัณฑ์ที่มีเอกลักษณ์และความแตกต่างอย่างชัดเจนทั้งรูปแบบและรสชาติ เช่น การสร้างคาแรกเตอร์ให้ชาเขียวไม่จำเป็นต้องมีสีเขียว ภายใต้คอนเซ็ปต์ “The Colorful Green Tea” จนกระทั่งปัจจุบันได้ต่อยอดแนวคิดเป็น “Super Power from Super Fruit” การพัฒนาเครื่องดื่มที่มีส่วนผสมของขึ้นเนื้อผลไม้ภายใต้ตราสินค้า “สวีสวี” เป็นต้น ทำให้สามารถตอบสนองต่อโอกาส ช่องว่างทางธุรกิจ และการเปลี่ยนแปลงที่เกิดขึ้นอยู่ตลอดเวลาได้อย่างเหมาะสมและรวดเร็ว อีกทั้งสามารถมุ่งเน้นกลุ่มเป้าหมายที่เฉพาะเจาะจงมากยิ่งขึ้น เพื่อตอบสนองความต้องการและไลฟ์สไตล์ของผู้บริโภคได้หลากหลายและทั่วถึง โดยจะเป็นการทำงานร่วมกันระหว่างฝ่ายการตลาด และฝ่ายวิจัยและพัฒนาผลิตภัณฑ์ โดยฝ่ายการตลาดจะศึกษาและติดตามแนวโน้มตลาดเครื่องดื่มทั้งในประเทศและต่างประเทศ รวมถึงการเปลี่ยนแปลงพฤติกรรมของผู้บริโภคอย่างใกล้ชิด และฝ่ายพัฒนาธุรกิจใหม่จะศึกษาความเป็นไปได้ของโครงการ (Project Feasibility) จากนั้นฝ่ายวิจัยและพัฒนาผลิตภัณฑ์จะทำหน้าที่ในการคิดค้นและพัฒนาผลิตภัณฑ์รวมถึงการออกแบบตัวผลิตภัณฑ์ที่สามารถตอบสนองต่อโจทย์ที่ได้รับ ทั้งนี้ ทีมงานฝ่ายวิจัยและพัฒนาผลิตภัณฑ์ของบริษัทฯ มีความรู้ความชำนาญและประสบการณ์ในอุตสาหกรรมเครื่องดื่มมาเป็นเวลานาน ทำให้สามารถคิดค้นและพัฒนาผลิตภัณฑ์ใหม่ที่มีเอกลักษณ์

และความแตกต่างออกสู่ตลาดได้อย่างต่อเนื่อง การสร้างความเป็นเอกลักษณ์และความแตกต่างของผลิตภัณฑ์ดังกล่าวยังทำให้ลดความเสี่ยงในแง่ของการทดแทนกันของเครื่องดื่มประเภทเดียวกัน เนื่องจากถึงแม้จะเป็นสินค้าประเภทเดียวกัน แต่สินค้าของบริษัทฯ ก็มีความแตกต่างในด้านของรสชาติที่เป็นเอกลักษณ์เฉพาะตัวที่ลอกเลียนแบบได้ยาก จึงทำให้ผู้บริโภคมีความชื่นชอบในผลิตภัณฑ์ และต้องกลับมาซื้อสินค้าของบริษัทฯ อย่างต่อเนื่อง ทำให้อำนาจการต่อรองกับตัวแทนจำหน่าย/ผู้นำเข้าสินค้าของบริษัทฯ เพิ่มขึ้นตามไปด้วย

### 3. การรักษาคุณภาพผลิตภัณฑ์ให้ได้มาตรฐาน

นอกเหนือจากการคิดค้นและพัฒนาผลิตภัณฑ์ใหม่ ๆ ที่มีความเป็นเอกลักษณ์แล้ว บริษัทฯ ยังคงมุ่งเน้นการผลิตสินค้าที่มีคุณภาพเพื่อตอบสนองความต้องการของลูกค้า โดยบริษัทฯ ได้วางนโยบายในการควบคุมดูแลคุณภาพของผลิตภัณฑ์ในทุกขั้นตอน เริ่มตั้งแต่การคัดเลือกและจัดหาวัตถุดิบจากแหล่งและผู้ผลิต/ผู้จำหน่ายที่มีคุณภาพ สำหรับวัตถุดิบหลักที่ใช้ในการผลิตสินค้าแต่ละประเภท ถึงแม้ว่าผลิตภัณฑ์ส่วนใหญ่ของบริษัทฯ ผลิตโดยผู้รับจ้างผลิตซึ่งจะเป็นผู้จัดหาวัตถุดิบเอง แต่บริษัทฯ จะเป็นผู้กำหนดรายชื่อผู้ผลิต/ผู้จำหน่ายวัตถุดิบหลักที่สามารถนำมาใช้ในการผลิต และผู้รับจ้างผลิต/โรงงานของบริษัทฯ จะต้องตรวจสอบคุณภาพของวัตถุดิบที่สั่งซื้อในแต่ละครั้งให้เป็นไปตามคุณสมบัติ (Specification) ที่บริษัทฯ กำหนด รวมถึงต้องส่งตัวอย่างวัตถุดิบมาให้ฝ่ายประกันคุณภาพตรวจสอบเป็นประจำทุกยอดสั่งซื้อ ทั้งนี้ เพื่อให้มั่นใจว่าสินค้าที่ผลิตได้มีรสชาติตามที่กำหนด นอกจากนี้ บริษัทฯ ยังมีการตรวจสอบและควบคุมคุณภาพของผลิตภัณฑ์ในระหว่างกระบวนการผลิตจนถึงขั้นตอนสุดท้ายก่อนที่จะส่งมอบให้ลูกค้า การดำเนินการทั้งหมดของบริษัทฯ ดังกล่าวข้างต้นมีวัตถุประสงค์เพื่อให้มั่นใจได้ว่าผลิตภัณฑ์ที่บริษัทฯ จัดหาและผลิตมีคุณภาพตรงตามมาตรฐานที่กำหนด

จากการที่ผลิตภัณฑ์ส่วนใหญ่ของบริษัทฯ ผลิตโดยผู้รับจ้างผลิตจากภายนอก บริษัทฯ จึงให้ความสำคัญในการคัดเลือกผู้รับจ้างผลิตเป็นอย่างมาก เริ่มตั้งแต่การตรวจสอบคุณภาพมาตรฐานของโรงงานผู้รับจ้างผลิต โดยโรงงานผู้รับจ้างผลิตทุกรายต้องผ่านเกณฑ์การรับรองมาตรฐานการผลิตต่างๆ ไม่ว่าจะเป็นมาตรฐาน GMP และมาตรฐาน HACCP นอกจากนี้ บริษัทฯ ยังตรวจสอบขั้นตอนและกระบวนการผลิต การทดลองผลิตสินค้าตัวอย่าง และการผลิตสินค้าครั้งแรก (First Batch Production) และในระหว่างกระบวนการผลิต ฝ่ายประกันคุณภาพของผู้รับจ้างผลิตเองจะมีการตรวจสอบคุณภาพของผลิตภัณฑ์อย่างสม่ำเสมอ รวมทั้งผู้รับจ้างผลิตต้องจัดส่งตัวอย่างสินค้าให้ฝ่ายประกันคุณภาพตรวจสอบทุก Batch เพื่อให้มั่นใจได้ว่าสินค้าที่ผลิตได้มีคุณภาพตรงตามที่กำหนดก่อนจัดส่งสินค้าให้แก่ลูกค้า ตลอดจนการสุ่มตรวจสอบคุณภาพผลิตภัณฑ์ที่จุดจำหน่ายในร้านค้า

ในปีที่บริษัทฯ ได้รับการรับรองด้านคุณภาพมาตรฐานในระดับสากล ดังนี้

- รางวัล Superior Taste Award จาก International Taste Institute ประเทศเบลเยียม โดยเป็นผู้ชนะเลิศระดับสากลในการประเมินผลและรับรองรสชาติอาหารและเครื่องดื่ม คณะกรรมการส่วนหนึ่งเป็นหนึ่งในผู้ที่ได้รับการยกย่องในเวทีการแข่งขัน Chef & Sommelier หรือจากสถาบันที่มีชื่อเสียงเช่น Le Guide Michelin, Gault & Millau ซึ่งการได้รับใบรับรอง Superior Taste Award ถือว่าเป็นที่ยอมรับในหมู่ผู้ค้าปลีกรายใหญ่ทั่วโลก และสร้างความความแตกต่างอย่างเห็นได้ชัดต่อทั้งตลาดในและต่างประเทศ สำหรับ เครื่องดื่มที่ TACC ได้รับรางวัลในครั้งนี้ มีจำหน่ายในร้าน 7-Eleven ประกอบด้วย เครื่องดื่มเย็นในโถกต ได้แก่ กาแฟลาเต้ และชาไทย รวมถึงเครื่องดื่มในมุม All Café ได้แก่ ชามะนาว





#### 4. การประชาสัมพันธ์และส่งเสริมการขายอย่างต่อเนื่อง

บริษัท ให้ความสำคัญต่อการส่งเสริมการขายและประชาสัมพันธ์ผลิตภัณฑ์อย่างมาก โดยมีกิจกรรมทางการตลาดอย่างสม่ำเสมอเพื่อประชาสัมพันธ์ผลิตภัณฑ์ของบริษัท ให้เป็นที่รู้จักผ่านช่องทางหลัก แต่เนื่องด้วยในปีี้จากสถานการณ์การแพร่ระบาดของโรคโควิด-19 ทำให้บริษัทได้มีการพิจารณาบทบาทหนในการประชาสัมพันธ์และการส่งเสริมการขายมากยิ่งขึ้น โดยเน้นผ่านทางช่องทางออนไลน์ อย่างไรก็ตาม หากสถานการณ์กลับมาในสภาวะปกติ บริษัทก็จะวางแผนในการประชาสัมพันธ์และส่งเสริมการขายอย่างต่อเนื่องตามเดิม เช่น การออกงานแสดงสินค้าประเภทอาหารและเครื่องดื่มทั้งในประเทศและต่างประเทศอย่างต่อเนื่อง ซึ่งช่วยทำให้มีโอกาสได้พบปะแลกเปลี่ยนข้อมูลกับกลุ่มลูกค้าเป้าหมายต่างๆ ทั้งที่เป็นลูกค้าโดยตรง หรือกลุ่มที่เป็นผู้จัดจำหน่าย ผู้นำเข้า หรือผู้ค้าส่งต่างๆ จากทั่วโลก อันจะส่งผลทำให้ผลิตภัณฑ์เป็นที่รู้จักมากยิ่งขึ้นและช่วยทำให้สามารถขยายตลาดให้ครอบคลุมฐานลูกค้าได้กว้างขึ้น อีกทั้งยังได้รับข้อคิดเห็นต่างๆ เกี่ยวกับผลิตภัณฑ์ที่ช่วยให้สามารถนำมาปรับปรุงและพัฒนาสินค้าได้ตรงตามความต้องการของลูกค้าในแต่ละกลุ่มได้อย่างมีประสิทธิภาพมากยิ่งขึ้น นอกเหนือจากนี้แล้ว การเข้าร่วมงานแสดงสินค้าต่างๆ ยังช่วยให้บริษัท ได้รับข้อมูลข่าวสารความเคลื่อนไหวรวมถึงนวัตกรรมใหม่ๆ ของอุตสาหกรรมอาหารและเครื่องดื่ม ซึ่งจะทำให้สามารถประเมินแนวโน้มการพัฒนาสินค้าให้ตอบสนองต่อความต้องการหรือไลฟ์สไตล์ของผู้บริโภคที่เปลี่ยนแปลงไปอย่างรวดเร็วได้อย่างทันการณ์

#### ลักษณะลูกค้าและลูกค้ากลุ่มเป้าหมาย

ลูกค้าเป้าหมายของบริษัท ครอบคลุมกลุ่มผู้บริโภคทุกเพศทุกวัย โดยมีความแตกต่างกันตามแต่ละประเภทผลิตภัณฑ์ ดังนี้

ผลิตภัณฑ์	กลุ่มลูกค้าเป้าหมาย
1. เครื่องดื่มเย็นในโถกกด	กลุ่มผู้บริโภคในวัยทำงานตั้งแต่อายุ 20-49 ปี รายได้น้อยถึงปานกลาง
2. เครื่องดื่มปรุงสำเร็จชนิดผงพร้อมชง	กลุ่มผู้บริโภคในวัยทำงานตั้งแต่อายุ 20-49 ปี รายได้น้อยถึงปานกลาง
3. เครื่องกดเครื่องดื่มร้อนแบบอัตโนมัติ	กลุ่มผู้บริโภคในวัยทำงานตั้งแต่อายุ 20-49 ปี รายได้น้อยถึงปานกลาง

ผลิตภัณฑ์	กลุ่มลูกค้าเป้าหมาย
4.อโลเวร่า ท็อปปิ้ง	กลุ่มผู้บริโภคในวัยทำงานตั้งแต่อายุ 20-49 ปี รายได้น้อยถึงปานกลาง
5.ชาเขียวพร้อมดื่ม ตรา “Zeny”	กลุ่มผู้บริโภควัยรุ่นจนถึงวัยเริ่มต้นทำงาน อายุ 15-30 ปี รายได้น้อยถึงปานกลาง
6.เครื่องดื่มปรุงสำเร็จชนิดผง ตรา “Na Arun”	กลุ่มผู้บริโภควัยทำงานตั้งแต่อายุ 20-49 ปี รายได้น้อยถึงปานกลาง
7. เครื่องดื่มช็อกโกแลต ตรา “Hershey’s”	กลุ่มวัยรุ่นจนถึงวัยเริ่มต้นทำงาน อายุ 15-39 ปี รายได้น้อยถึงปานกลาง
8. ธุรกิจคาเฟ่และสินค้าคาเฟ่	กลุ่มวัยรุ่นจนถึงวัยเริ่มต้นทำงาน อายุ 15-49 ปี รายได้ปานกลางถึงสูง
9. ธุรกิจกาแฟ	กลุ่มผู้บริโภคในวัยทำงานตั้งแต่อายุ 20-49 ปี รายได้ปานกลางถึงสูง

### ตารางแสดงสัดส่วนรายได้จากการขายแยกตามประเภทลูกค้าในปี 2561-2563

ประเภท	ปี 2561			ปี 2562			ปี 2563		
	ล้านบาท	สัดส่วน (%)	อัตรากำไร เดิบโต (%)	ล้านบาท	สัดส่วน (%)	อัตรากำไร เดิบโต (%)	ล้านบาท	สัดส่วน (%)	อัตรากำไร เดิบโต (%)
รายได้จากการขายในประเทศ	1,277.84	99.09	8.03	1,515.92	99.71	18.63	1,313.18	99.88	(13.37)
รายได้จากการขายต่างประเทศ	11.85	0.91	(88.11)	4.35	0.29	(62.99)	1.56	0.12	(64.14)
<b>รวมรายได้จากการขาย</b>	<b>1,289.69</b>	<b>100.00</b>	<b>0.62</b>	<b>1,520.27</b>	<b>100.00</b>	<b>17.89</b>	<b>1,314.74</b>	<b>100.00</b>	<b>(13.52)</b>

หมายเหตุ: รายได้จากการขายต่างประเทศดังกล่าวรวมตัวเลขในส่วนที่เป็น Indirect Export ด้วย

### นโยบายราคา

บริษัทมีนโยบายในการกำหนดราคาขายจากต้นทุนบวกอัตรากำไรขั้นต้นที่เหมาะสม (Cost Plus Margin) ซึ่งจะแตกต่างกันตามราคาตลาดของสินค้าแต่ละประเภทรวมถึงช่องทางการจัดจำหน่าย โดยจะคำนึงถึงภาวะการแข่งขันของแต่ละตลาดรวมถึงการยอมรับในตัวผลิตภัณฑ์ของลูกค้าแต่ละกลุ่มนอกจากนี้อาจมีการจัดโปรโมชั่นในแต่ละช่วงขึ้นอยู่กับสภาวะตลาดและกลยุทธ์การตลาดของบริษัท ซึ่งอาจเป็นการให้ส่วนลด ของแถม หรือรายการส่งเสริมการขายอื่นๆ โดยเป็นการจัดร่วมกับพันธมิตรทางการค้าต่าง ๆ

### นโยบายและแนวปฏิบัติเกี่ยวกับการปฏิบัติต่อลูกค้า คู่ค้า และคู่แข่ง

บริษัทมีนโยบายและแนวปฏิบัติเกี่ยวกับการปฏิบัติต่อลูกค้า คู่ค้า และคู่แข่ง โดยกำหนดนโยบายหลัก ดังนี้

- 1) ปฏิบัติต่อลูกค้า คู่ค้าหรือคู่แข่ง ด้วยความเข้าใจและความร่วมมือที่ดีระหว่างกัน
- 2) เสนอบริการที่มีคุณภาพให้แก่ลูกค้าด้วยมิตรภาพอันอบอุ่น และความโอบเอื้อเกื้อกูล
- 3) ใช้ความระมัดระวังอย่างสมเหตุผล ในการให้คำแนะนำหรือตัดสินใจดำเนินการใด ๆ แทนลูกค้า โดยคำนึงถึงความเหมาะสมในกรณีของลูกค้า

- 4) ดูแลและรักษาผลประโยชน์ของผู้ถือหุ้น
- 5) สนับสนุนการปฏิบัติการทางสังคมตามโอกาสอันควร ตลอดจนการมีส่วนร่วมในกิจกรรมเพื่อการบำเพ็ญสาธารณประโยชน์ การศึกษา และการสร้างความเจริญก้าวหน้าให้แก่ประเทศชาติ

### แนวปฏิบัติเกี่ยวกับลูกค้า

บริษัทฯ ให้ความสำคัญต่อลูกค้า โดยในทุกๆ ธุรกิจจะต้องมีการพึ่งพาอาศัยซึ่งกันและกัน และการเลือกลูกค้าทางธุรกิจที่ดี สามารถสร้างความได้เปรียบทางธุรกิจในระยะยาวให้แก่บริษัทได้ โดยต้องการสร้างความเข้าใจซึ่งกันและกัน มีความคิดเป็นไปในทางเดียวกัน โดยดูแลเสมือนหนึ่งพันธมิตรทางการค้าที่เติบโตไปพร้อมกัน พร้อมทั้งสนับสนุนและเปิดโอกาสให้ธุรกิจของลูกค้าอย่างเท่าเทียมกัน โดยยึดประโยชน์ร่วมกัน ซึ่งจะทำให้องค์กรเติบโตอย่างยั่งยืนได้ในอนาคต

### เกณฑ์ในการคัดเลือกลูกค้า

บริษัทฯ ให้ความสำคัญกับการคัดเลือกลูกค้าที่เหมาะสม โดยจะต้องมั่นใจว่ากระบวนการคัดเลือกและการปฏิบัติต่อลูกค้าเป็นไปอย่างเท่าเทียมกันและเป็นธรรม โดยบริษัทฯ จะพิจารณาคัดเลือกลูกค้าที่มีชื่อเสียงที่ดี มีความเป็นมืออาชีพ มีการรับรองคุณภาพหรือมาตรฐานต่าง ๆ ที่สำคัญ ไม่มีการละเมิดกฎหมายด้านสิ่งแวดล้อมและแรงงาน สำหรับเกณฑ์ในการคัดเลือกลูกค้า มีดังนี้

1. พิจารณาเอกสารหลักฐานการจดทะเบียนที่ถูกต้อง เช่น หนังสือรับรองการจดทะเบียน ทะเบียนภาษีมูลค่าเพิ่ม เป็นต้น
2. ประวัติการค้าขายกับลูกค้าที่สำคัญ
3. ใบรับรองระบบคุณภาพต่าง ๆ หรือใบรับรองมาตรฐานผลิตภัณฑ์อุตสาหกรรม (ถ้ามี)
4. การเยี่ยมชมสถานประกอบการเพื่อประเมินขีดความสามารถต่าง ๆ
5. สำหรับการคัดเลือกผู้รับจ้างผลิตในแต่ละรายจะมีการประเมินการคัดเลือกผู้รับจ้างผลิตรายใหม่

### ระดับความพึงพอใจของลูกค้า

- ฝ่าย 7-Eleven ของบริษัทฯ ได้มีการจัดทำแบบสำรวจความพึงพอใจของลูกค้ารายหลัก 7-Eleven ซึ่งเป็นการสำรวจรายปี โดยลูกค้าตอบแบบสำรวจความพึงพอใจดังกล่าว เพื่อให้สามารถนำข้อมูลไปปรับปรุงและเพิ่มเติมประสิทธิภาพในการดำเนินการ 5 ด้าน โดยสรุป ดังนี้

1) ด้านการพัฒนาสินค้า ลูกค้ามีความพึงพอใจในระดับพึงพอใจมาก โดยมีการนำเสนอคอนเซ็ปต์ของสินค้าที่น่าสนใจ สามารถพัฒนาสินค้าได้ตรงตามที่ต้องการ และนำเสนอสินค้าในต้นทุนที่สมเหตุผล 2) ด้านคุณภาพสินค้า ลูกค้ามีความพึงพอใจในระดับพึงพอใจมาก โดยมีการควบคุมคุณภาพของสินค้าได้ตามมาตรฐานที่ตกลงกันได้ และมีการปรับปรุงคุณภาพสินค้าและบริการให้ดียิ่งอย่างต่อเนื่อง 3) ด้านความรับผิดชอบด้านกระบวนการทั้งหมดของ Supply Chain ลูกค้ามีความพึงพอใจในระดับพึงพอใจมาก โดยมีการจัดเตรียมสต็อกของสินค้าได้ตามต้องการ 4) ด้านการจัดส่งลูกค้ามีความพึงพอใจในระดับพึงพอใจมาก โดยจัดส่งสินค้าได้ตรงตามเวลาที่กำหนด ครบตามจำนวน คุณภาพสินค้าระหว่างขนส่งอยู่ในสภาพดี 5) ด้านการบริหารหลังการขาย ลูกค้ามีความพึงพอใจในระดับพึงพอใจมาก โดยมีการดูแลเอาใจใส่ ซื่อสัตย์ เข้าใจความต้องการของลูกค้า และมีความสามารถในการแก้ไขปัญหาต่าง ๆ ได้ดี

- ฝ่ายธุรกิจต่างประเทศ และฝ่ายขายในประเทศได้มีการจัดทำแบบฟอร์มสำรวจความพึงพอใจของลูกค้า (Customer Satisfaction Survey) ซึ่งเป็นการสำรวจรายปีโดยให้ลูกค้าของธุรกิจต่างประเทศ และฝ่ายขายในประเทศตอบแบบฟอร์มสำรวจความพึงพอใจของลูกค้า เพื่อให้สามารถนำข้อมูลไปปรับปรุงและเพิ่มเติมประสิทธิภาพในการดำเนินการด้านต่าง ๆ โดยสรุป ดังนี้

ผลสำรวจความพึงพอใจของลูกค้าธุรกิจต่างประเทศมีคะแนนเฉลี่ยในภาพรวมมีความพึงพอใจอยู่ในระดับดี ซึ่งมีการสำรวจความพึงพอใจทั้งหมด 5 ด้าน ได้แก่ ด้านคุณภาพสินค้า ด้านการขาย ด้านการจัดส่ง ด้านบริการข้อมูลและเอกสาร และด้านบริการลูกค้า โดยหัวข้อที่ได้รับคะแนนมากที่สุดคือ ด้านคุณภาพสินค้า คือ มีคุณภาพสินค้าตรงตามที่กำหนด สภาพบรรจุภัณฑ์สมบูรณ์ ความสม่ำเสมอของสินค้า และการแก้ไขและป้องกันเมื่อเกิดข้อร้องเรียน มีประสิทธิภาพและรวดเร็ว

ผลสำรวจความพึงพอใจของลูกค้าขายในประเทศมีคะแนนเฉลี่ยในภาพรวมมีความพึงพอใจอยู่ในระดับดี ซึ่งมีการสำรวจความพึงพอใจทั้งหมด 5 ด้าน ได้แก่ ด้านคุณภาพสินค้า ด้านการขาย ด้านการจัดส่ง ด้านบริการข้อมูลและเอกสาร และด้านบริการลูกค้า โดยหัวข้อที่ได้รับคะแนนมากที่สุดคือ ด้านบริการลูกค้า คือ ความรวดเร็วในการตอบกลับ มารยาทของการให้บริการของพนักงานบริการลูกค้า การแจ้งล่วงหน้าเกี่ยวกับปัญหาของสินค้า และความสะดวกในการติดต่อ

### การจำหน่ายและช่องทางการจัดจำหน่าย

บริษัทฯ จำหน่ายสินค้าผ่านช่องทางการจัดจำหน่ายทั้งในประเทศและต่างประเทศ โดยบริษัทฯ มีทีมงานขายที่รับผิดชอบติดต่อและประสานงานการขายในช่องทางการจำหน่ายต่างๆ เพื่อให้การกระจายสินค้าเป็นไปอย่างทั่วถึงและมีประสิทธิภาพ สำหรับการขายในประเทศจะเป็นการจำหน่ายสินค้าให้แก่ร้านค้าส่งขนาดใหญ่และร้านค้าปลีก ส่วนการขายในต่างประเทศนั้น จะเป็นการขายผ่านผู้นำเข้า (Importer) และ/หรือตัวแทนจำหน่าย (Distributor) โดยรายละเอียดช่องทางการจัดจำหน่ายสินค้าของบริษัทฯ มีดังนี้

#### 1. ช่องทางการจำหน่ายสินค้าในประเทศ

บริษัทฯ มีทีมงานขายในประเทศทำหน้าที่ดูแลติดต่อและประสานงานการขายสินค้าผ่านช่องทางการจำหน่ายในประเทศ โดยการจำหน่ายสินค้าในประเทศจะมีทั้งการขายเป็นเงินสด และการขายแบบให้เครดิตทางการค้ากับลูกค้า ซึ่งส่วนใหญ่จะมีระยะเวลาการให้เครดิตประมาณ 30-60 วัน สำหรับช่องทางการจำหน่ายในประเทศสามารถแบ่งออกเป็น 2 ประเภท ดังนี้

##### ก) ช่องทางการค้าปลีกแบบดั้งเดิม (Traditional Trade)

บริษัทฯ จำหน่ายสินค้าให้แก่ร้านค้าปลีก ร้านค้าส่ง และช่องทางจำหน่ายที่เป็นร้านค้าแบบเฉพาะเจาะจงที่กระจายอยู่ทุกภูมิภาคทั่วประเทศ โดยเป็นการขายผ่านหน่วยรถ (Van Sales) และการขายผ่านตัวแทนจำหน่ายสินค้าที่เป็นร้านค้าส่งขนาดใหญ่

- การขายผ่านหน่วยรถ (Van Sales) เป็นการขายโดยพนักงานขายของบริษัทฯ ที่อยู่ประจำรถซึ่งจะทำหน้าที่เยี่ยมเยียนลูกค้าเพื่อตรวจสอบตลาดและขายสินค้าให้แก่ลูกค้า รวมทั้งการนำเสนอสินค้าให้แก่กลุ่มลูกค้าเป้าหมายเพื่อเป็นการสร้างฐานลูกค้าใหม่ โดยแบ่งเขตการกระจายสินค้าครอบคลุมภาคตะวันออกเฉียงเหนือ ตะวันออก ตะวันตก กรุงเทพฯ

และปริมาณที่ ทั้งนี้ การขายผ่านหน่วยรถจะมุ่งเน้นการกระจายสินค้าผ่านช่องทางจำหน่ายแบบเฉพาะเจาะจงเป็นหลัก เช่น โรงพยาบาล โรงงาน สถานศึกษา และสนามกอล์ฟ เป็นต้น ปัจจุบัน บริษัทฯ มีรถ Van Sale จำนวน 2 คัน

- การขายผ่านร้านค้าส่งขนาดใหญ่ โดยบริษัทฯ มีการแต่งตั้งร้านค้าส่งขนาดใหญ่จำนวน 1 ราย ต่อ 1 เขตพื้นที่รับผิดชอบ ซึ่งในปัจจุบันมี 2 เขต ได้แก่ ภาคตะวันออกเฉียงเหนือตอนล่าง และภาคกลาง เพื่อกระจายสินค้าของบริษัทฯ ให้กับเครือข่ายร้านค้าปลีก และร้านค้าส่งขนาดเล็ก

ข) ช่องทางการค้าปลีกสมัยใหม่ (Modern Trade)

บริษัทฯ จัดจำหน่ายสินค้าโดยตรงให้กับ Modern Trade โดยมุ่งเน้นการจำหน่ายให้กับร้านค้าสะดวกซื้อ (Convenience Store) เป็นหลัก เช่น เซเว่นอีเลฟเว่น เป็นต้น สำหรับสินค้าที่จัดจำหน่ายผ่าน Modern Trade ส่วนใหญ่จะเป็นเครื่องดื่มในโกกอด ซึ่งจำหน่ายผ่าน 7-Eleven

**2. ช่องทางการจำหน่ายสินค้าในต่างประเทศ**

บริษัทฯ มีทีมงานฝ่ายขายทำหน้าที่ดูแลติดต่อและบริหารจัดการช่องทางการจำหน่ายสินค้าในตลาดต่างประเทศ โดยบริษัทฯ จำหน่ายสินค้าผ่านผู้นำเข้า (Importer) และ/หรือตัวแทนจำหน่าย (Distributor) ในต่างประเทศเพื่อกระจายสินค้าต่อไปยังผู้บริโภคในประเทศนั้นๆ โดยบริษัทฯ จะพิจารณาคัดเลือกตัวแทนจำหน่ายจากความสัมพันธ์ทางธุรกิจ ศักยภาพทางการตลาด ประสบการณ์ในพื้นที่ สถานะทางการเงิน และความพร้อมของตัวแทนจำหน่าย ปัจจุบันบริษัทฯ มีตัวแทนจำหน่ายสินค้าในต่างประเทศจำนวน 5 ราย สำหรับการจำหน่ายสินค้าในต่างประเทศบริษัทฯ มีนโยบายการขายหลักเป็นเงินสด โดยลูกค้าจะต้องโอนเงินชำระค่าสินค้าให้แก่บริษัทฯ ทั้งจำนวนก่อนการส่งสินค้าสำหรับการขายช่องทางจำหน่ายไปยังตลาดต่างประเทศ บริษัทฯ จะพิจารณาจากสภาพตลาด สภาพการแข่งขัน โอกาสและปัญหาในแต่ละตลาด รวมถึงพิจารณาจากกำลังและจุดแข็งของบริษัทฯ โดยปัจจุบันบริษัทฯ มุ่งเน้นการจัดจำหน่ายสินค้าไปยังประเทศกัมพูชาเป็นหลัก เนื่องจากมีขนาดพื้นที่ของประเทศและจำนวนประชากรที่เหมาะสมกับผลิตภัณฑ์

ผลิตภัณฑ์	ช่องทางการจำหน่าย	
	ในประเทศ	ต่างประเทศ
1. เครื่องดื่มเย็นในโกกอด	✓	-
2. เครื่องดื่มปรุงสำเร็จชนิดผงพร้อมชง	✓	-
3. เครื่องกวดเครื่องดื่มร้อนแบบอัตโนมัติ	✓	-
4. อโลเวร่า ท็อปปีง	✓	-
5. ชาเขียวพร้อมดื่ม ตรา "Zeny"	✓	✓
6. เครื่องดื่มปรุงสำเร็จชนิดผง ตรา "Na Arun"	✓	✓
7. เครื่องดื่มช็อกโกแลต ตรา "Hershey's"	✓	-
8. ธุรกิจคาเฟ่และสินค้าคาเฟ่	✓	✓
9. ธุรกิจกาแฟ	✓	✓

## ภาพรวมเศรษฐกิจไทย ปี 2563

สำนักงานสภาพัฒนาการเศรษฐกิจและสังคมแห่งชาติ รายงานว่า เศรษฐกิจไทยปี 2563 ลดลงร้อยละ 6.1 เทียบกับการขยายตัวร้อยละ 2.3 ในปี 2562 ด้านการใช้จ่ายมูลค่าการส่งออกสินค้า การบริโภคภาคเอกชน และการลงทุนรวม ลดลงร้อยละ 6.6 ร้อยละ 1.0 และร้อยละ 4.8 ตามลำดับ ส่วนการใช้จ่ายของรัฐบาล และการลงทุนภาครัฐ ขยายตัวร้อยละ 0.8 และร้อยละ 5.7 ตามลำดับ ด้านการผลิต การผลิตสาขาเกษตรกรรม การป่าไม้ และการประมง สาขาอุตสาหกรรม สาขาที่พักแรมและบริการด้านอาหาร และสาขาการขนส่งและสถานที่เก็บสินค้าลดลงร้อยละ 3.4 ร้อยละ 5.7 ร้อยละ 36.6 และร้อยละ 21.0 ตามลำดับ รวมทั้งปี 2563 ผลิตภัณฑ์มวลรวมในประเทศ (GDP) อยู่ที่ 15.7 ล้านล้านบาท ผลิตภัณฑ์มวลรวมในประเทศต่อหัวเฉลี่ยของคนไทยอยู่ที่ 225,913.8 บาทต่อคนต่อปี เสถียรภาพทางเศรษฐกิจ อัตราเงินเฟ้อทั่วไปเฉลี่ยอยู่ที่ร้อยละ -0.8 และดุลบัญชีเดินสะพัดเกินดุลร้อยละ 3.3 ของ GDP

โดยศูนย์วิจัยกสิกรไทย รายงานว่า นอกจากนี้ การฟื้นตัวของเศรษฐกิจโลกยังส่งผลให้การส่งออกของไทยในไตรมาสที่ 4 หดตัวน้อยกว่าที่ประเมินที่ร้อยละ -2.0 อย่างไรก็ตาม แรงส่งจากการทยอยฟื้นตัวของเศรษฐกิจไทยในไตรมาสที่ 4 ปี 2563 จะขาดความต่อเนื่องจากการแพร่ระบาดของโควิดระลอกใหม่ที่มีจุดเริ่มต้นในช่วงกลางเดือนธันวาคม 2563 จนถึงปัจจุบัน ทั้งนี้ หากไม่มีสถานการณ์การแพร่ระบาดอย่างรุนแรงในประเทศอีกระลอก ในขณะที่แผนการทยอยเปิดรับนักท่องเที่ยวต่างชาติสามารถดำเนินการได้ในไตรมาสสุดท้ายของปี ศูนย์วิจัยกสิกรไทยยังมองการฟื้นตัวของเศรษฐกิจไทยในปี 2564 จะขยายตัวได้ที่ร้อยละ 2.6 (กรอบประมาณการที่ร้อยละ 0.0-4.5)

โดยปัจจัยเรื่องวัคซีนเป็นตัวแปรสำคัญต่อการกำหนดแนวทางการเปิดรับนักท่องเที่ยวของไทยในช่วงครึ่งปีหลัง ซึ่งยังมีประเด็นความไม่แน่นอนจากการจัดหา การกระจายวัคซีนให้ครอบคลุมประชากรส่วนใหญ่ รวมถึงประสิทธิผลของวัคซีนที่ยังต้องติดตาม หากประเมินสถานการณ์ในปัจจุบันแล้ว ยังมีความเป็นไปได้ที่วัคซีนที่ไทยได้รับอาจจะไม่พอที่จะทำให้มีการเปิดรับนักท่องเที่ยวต่างชาติในปี 2564 ได้ในจำนวนที่ประมาณการไว้ (2.0-4.5 ล้านคน) ซึ่งก็จะทำให้ตัวเลข GDP มีแนวโน้มลงไปที่กรอบล่าง (กรอบประมาณการร้อยละ 0.0-4.5) โดยภายใต้สถานการณ์ดังกล่าว จะมีผลกระทบต่อเนื่องมาจากการของรัฐบาลที่มากขึ้นในการช่วยเหลือผู้ได้รับผลกระทบทางเศรษฐกิจ

### ผลกระทบจากสถานการณ์การแพร่ระบาดของโรคโควิด-19

ข้อมูลจาก บริษัทหลักทรัพย์จัดการกองทุน กรุงไทย จำกัด (มหาชน) รายงาน วิกฤติโควิด-19 ที่เกิดขึ้นในปีที่ผ่านมาได้ส่งผลกระทบต่อไปยังทุกประเทศทั่วโลก เราเผชิญกับการหยุดชะงักของกิจกรรมอย่างไม่เคยเห็นมาก่อน อัตราการเติบโตติดลบเป็นส่วนใหญ่ แต่อย่างน้อยเราก็พอที่จะเห็นแสงสว่างที่ปลายอุโมงค์จากความสำเร็จในการพัฒนาวัคซีน มีวิถีชีวิตแบบใหม่ที่ต่างไปจากเดิม (New Normal) แต่ก็ใกล้เคียงเดิมกว่าในปัจจุบัน อย่างไรก็ตาม น่าจะสร้างผลกระทบระยะยาวต่อระบบเศรษฐกิจ แม้ว่าการแพร่ระบาดของโควิดจะหายไปในวันเร็ววันนี้ก็ตาม

ผลกระทบระยะถัดไปที่พูดกันถึงบ่อยๆ คือ หนี้ที่เพิ่มขึ้น ซึ่งเป็นปัญหาที่เกิดขึ้นในทุกภาคส่วนของเศรษฐกิจ ไม่ว่าจะเป็นหนี้สาธารณะ (หนี้ของรัฐบาล) หนี้ของบริษัทเอกชน หรือหนี้ครัวเรือน โดย IMF ประเมินหนี้สาธารณะของกลุ่มประเทศที่พัฒนาแล้วเพิ่มขึ้นจาก 104% ของ GDP ณ สิ้นปี 2019 ก่อนเกิดวิกฤติโควิด-19 เป็น 124% ภายในสิ้นปีนี้ อันยังไม่รวมมาตรการกระตุ้นที่ออกมาปลายปีก่อนและต้นปีนี้ ส่วนหนี้ครัวเรือนในไทยเพิ่มขึ้นจาก 79.5% ของ GDP ก่อนวิกฤติโควิด เป็น 86.7% ณ สิ้นไตรมาส 3 ปีก่อน หนี้ที่เพิ่มขึ้นย่อมทำให้ฐานะทางการเงินอ่อนแอลง เมื่อสถานการณ์ดีขึ้นแล้วก็จำเป็นต้องมีการปรับฐานะทางการเงินนั้นให้แข็งแกร่งขึ้น ซึ่งจะไปจำกัดความสามารถในการใช้จ่ายใช้สอยหรือการลงทุนในอนาคต นอกจากนี้ ระดับหนี้ที่สูงนี้ยังอาจจะส่งผลไปถึงแนวโน้มของดอกเบี้ยและประสิทธิภาพของเศรษฐกิจในอนาคตด้วย

การเติบโตทางเศรษฐกิจที่ไม่ได้แข็งแกร่งทำให้ดอกเบี้ยคงปรับขึ้นได้ไม่สูงนัก หากภาระการจ่ายดอกเบี้ยที่สูงขึ้นมากเกินไป ก็ จะเข้าไปกีดกก่อนความสามารถในการชำระหนี้เข้าไปอีก

### แนวโน้มเศรษฐกิจไทยปี 2564

สำนักงานสภาพัฒนาการเศรษฐกิจและสังคมแห่งชาติ รายงาน แนวโน้มเศรษฐกิจไทยปี 2564 คาดว่าจะขยายตัว ร้อยละ 2.5 – 3.5 โดยมีปัจจัยสนับสนุนสำคัญ ประกอบด้วย (1) แนวโน้มการฟื้นตัวของเศรษฐกิจและปริมาณการค้าโลก (2) แรงขับเคลื่อนจากการใช้จ่ายภาครัฐ (3) การกลับมาขยายตัวของอุปสงค์ภาคเอกชนในประเทศ และ (4) การปรับตัวตาม สถานการณ์การขยายตัวที่ต่ำผิดปกติในปี 2563 ทั้งนี้คาดว่ามูลค่าการส่งออกสินค้าในรูปเงินดอลลาร์ สหรัฐ.จะขยายตัวร้อยละ 5.8 การอุปโภคบริโภคภาคเอกชน และการลงทุนรวมขยายตัวร้อยละ 2.0 และร้อยละ 5.7 ตามลำดับ อัตราเงินเฟ้อทั่วไปเฉลี่ยอยู่ใน ช่วงร้อยละ 1.0 – 2.0 และบัญชีเดินสะพัดเกินดุลร้อยละ 2.3 ของ GDP รายละเอียดของการประมาณการเศรษฐกิจในปี 2564 ในด้านต่าง ๆ มีดังนี้

1. การใช้จ่ายเพื่ออุปโภคบริโภค (1) การใช้จ่ายเพื่อการอุปโภคบริโภคภาคเอกชน คาดว่าจะขยายตัวร้อยละ 2.0 ปรับตัวดีขึ้นจากการลดลงร้อยละ 1.0 ในปี 2563 ซึ่งเป็นการปรับลดจากการขยายตัวร้อยละ 2.4 ในการประมาณการครั้ง ก่อน เนื่องจากผลกระทบของการแพร่ระบาดระลอกใหม่ที่เกิดขึ้นตั้งแต่ช่วงเดือนธันวาคม 2563 ส่งผลกระทบต่อความเชื่อมั่น ของผู้บริโภคและทำให้ต้องมีการดำเนินมาตรการควบคุมในบางพื้นที่ อย่างไรก็ตาม ในกรณีฐานคาดว่าจะสามารถควบคุม การระบาดให้อยู่ในวงจำกัดได้ภายในไตรมาสแรก และการอุปโภคบริโภค ภาคเอกชนในช่วงที่เหลือของปีจะได้รับปัจจัย สนับสนุนจากแนวโน้มการฟื้นตัวของฐานรายได้จากภาคการส่งออก รายได้เกษตรกร และมาตรการเยียวยาผลกระทบและ กระตุ้นอุปสงค์ภายในประเทศของภาครัฐ และ (2) การใช้จ่ายเพื่อการอุปโภคภาครัฐบาล คาดว่าจะขยายตัวร้อยละ 5.1 เติบโตขึ้นจากการขยายตัวร้อยละ 0.8 ในปี 2563 ซึ่งเป็นการปรับเพิ่มจากการขยายตัวร้อยละ 4.7 ในการประมาณการครั้งที่ผ่าน มาตามการปรับเพิ่มสมมติฐานการเบิกจ่ายสะสมภายใต้พระราชกำหนดเงินกู้ฯ 1 ล้านล้านบาท ณ สิ้นปีงบประมาณ 2564 จาก ร้อยละ 70 ของวงเงินกู้ในการประมาณการครั้งก่อนเป็นร้อยละ 80 ในการประมาณการครั้งนี้และสอดคล้องกับสมมติฐาน อัตราการเบิกจ่ายงบประมาณรายจ่ายประจำปีงบประมาณ 2564 ร้อยละ 98.0 เพิ่มขึ้นจากร้อยละ 97.4 ในปี 2563

2. การลงทุนรวม คาดว่าจะเพิ่มขึ้นร้อยละ 5.7 เทียบกับการลดลงร้อยละ 4.8 ในปี 2563 การลงทุนภาครัฐ คาดว่า จะขยายตัวร้อยละ 10.7 เติบโตขึ้นจากร้อยละ 5.7 ในปี 2563 ส่วนการลงทุนภาคเอกชน คาดว่าจะขยายตัวร้อยละ 3.8 เทียบกับ การลดลงร้อยละ 8.4 ในปี 2563 เนื่องจากผลกระทบจากการระบาดระลอกใหม่ภายในประเทศ อย่างไรก็ตาม การลงทุน ภาคเอกชนมีแนวโน้มปรับตัวดีขึ้นจากปีก่อน สอดคล้องกับแนวโน้มการปรับตัวดีขึ้นของการผลิตภาคอุตสาหกรรมและการ ส่งออกในช่วงการฟื้นตัวของเศรษฐกิจและการค้าโลก

3. มูลค่าการส่งออกสินค้าในรูปเงินดอลลาร์ สหรัฐ. คาดว่าจะขยายตัวร้อยละ 5.8 เทียบกับการลดลงร้อยละ 6.6 ในปี 2563 และเป็นการปรับเพิ่มจากการขยายตัวร้อยละ 4.2 ในการประมาณการครั้งที่ผ่าน มา โดยคาดว่าปริมาณการส่งออกสินค้าจะ ขยายตัวร้อยละ 3.8 สูงกว่าการขยายตัวร้อยละ 3.2 ในการประมาณการครั้งก่อน สอดคล้องกับการปรับเพิ่มสมมติฐานการขยายตัว ของเศรษฐกิจและการค้าโลกจากร้อยละ 4.9 และร้อยละ 5.0 อย่างไรก็ตาม การปรับลดสมมติฐานรายได้จากนักท่องเที่ยวต่างชาติ ให้สอดคล้องกับแนวโน้มการฟื้นตัวของจำนวนนักท่องเที่ยวที่ยังมีความล่าช้า ทำให้การส่งออกบริการอยู่ในระดับต่ำกว่าประมาณ การครั้งที่ผ่าน มา เมื่อรวมกับการส่งออกสินค้าทำให้ปริมาณการส่งออกสินค้าและบริการรวมลดลงร้อยละ 0.2 เทียบกับการ ขยายตัวร้อยละ 0.1 ในการประมาณการครั้งก่อนและการลดลงร้อยละ 19.4 ในปี 2563

## อุตสาหกรรมเครื่องดื่ม

ศูนย์วิจัย กลยุทธ์ไทย รายงานว่า จากสถานการณ์การระบาดของโควิด-19 ทั้งในและต่างประเทศที่ยังมีความไม่แน่นอนสูง ซึ่งกดดันกำลังซื้อของผู้บริโภค และต้องระมัดระวังการใช้จ่าย อีกทั้งมาตรการควบคุมการแพร่ระบาดในประเทศที่มีข้อกำหนดการทานอาหารที่ร้านอาหารในบางพื้นที่ ส่งผลให้ภาพรวมตลาดเครื่องดื่มที่ไม่มีแอลกอฮอล์ (Non-alcoholic Beverages) ในประเทศ ปี 2564 น่าจะยังไม่สามารถกลับไปเติบโตได้ในระดับเดียวกับช่วงปี 2561-2562 (ก่อนเกิดการระบาดของโควิด-19) เนื่องจากยังมีความไม่แน่นอนเรื่องโควิด-19 รวมถึงกำลังซื้อโดยรวมที่ยังเปราะบางและยังไม่ดีขึ้นมากนัก จากความเสี่ยงเรื่องการเมืองงานทำและความกังวลต่อความมั่นคงของรายได้ แต่อาจปรับตัวดีขึ้นสอดคล้องกับการทยอยฟื้นตัวของเศรษฐกิจ ในกรณีที่สามารถควบคุมการระบาดของโควิด-19 ระลอกใหม่ได้ภายใน 1-2 เดือนนี้

โดยประเมินว่า มูลค่าตลาดเครื่องดื่มที่ไม่มีแอลกอฮอล์แบบพร้อมดื่ม ปี 2564 รวมน่าจะอยู่ที่ 1.97 - 1.99 แสนล้านบาท ปรับตัวดีขึ้นในกรอบ 0.5% - 1.5% จากฐานต่ำในปี 2563 ที่อัตราการเติบโตของเครื่องดื่มรายประเภทส่วนใหญ่หดตัว นอกจากนี้ ผู้ผลิตและผู้จัดจำหน่ายเริ่มปรับกลยุทธ์การขายให้เข้ากับวิถีชีวิต New Normal การแข่งขันในตลาดจะยังคงมีความเข้มข้นเพิ่มขึ้นต่อเนื่องในระยะข้างหน้า เพื่อชิงส่วนแบ่งตลาดและดึงดูดกำลังซื้อของผู้บริโภค โดยแนวโน้มตลาดเครื่องดื่มแบบดั้งเดิมและทำตลาด Mass น่าจะแปรผันตามกำลังซื้อและสภาวะเศรษฐกิจเป็นหลัก และจะยังรักษาส่วนแบ่งตลาดส่วนใหญ่ไว้ได้ ในขณะที่เครื่องดื่มรูปแบบใหม่ ซึ่งเน้นตอบโจทย์ตลาด Niche ที่มีความต้องการเฉพาะ คาดว่าจะเติบโตได้ดีกว่าอัตราการเติบโตเฉลี่ยของตลาด เนื่องจากมีการพัฒนาผลิตภัณฑ์ใหม่ที่ตอบโจทย์ลูกค้าได้มากขึ้น อย่างไรก็ตาม ยังคงมีส่วนแบ่งตลาดน้อยกว่าโดยเปรียบเทียบในระยะสั้น แต่มีโอกาสที่จะเพิ่มส่วนแบ่งได้ในระยะยาว โดยมีปัจจัยด้านความต้องการของผู้บริโภคเป็นตัวขับเคลื่อนทิศทางของตลาด

### สัดส่วนมูลค่าตลาดเครื่องดื่มที่ไม่มีแอลกอฮอล์ ปี 2564

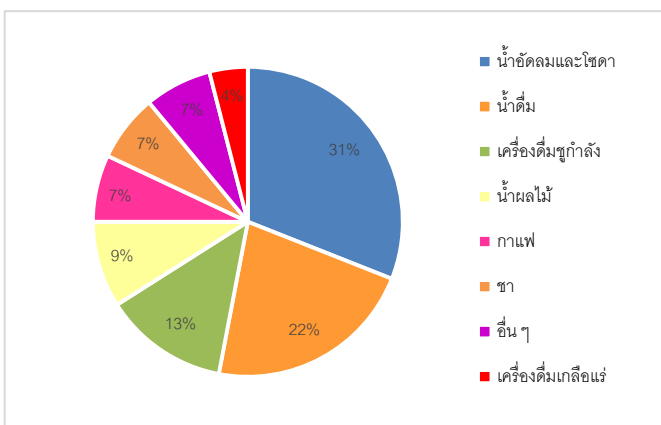

ที่มา: คาดการณ์โดยศูนย์วิจัยกลยุทธ์ไทย

### มูลค่าตลาดเครื่องดื่มที่ไม่มีแอลกอฮอล์ ปี 2564 (แสนล้านบาท)

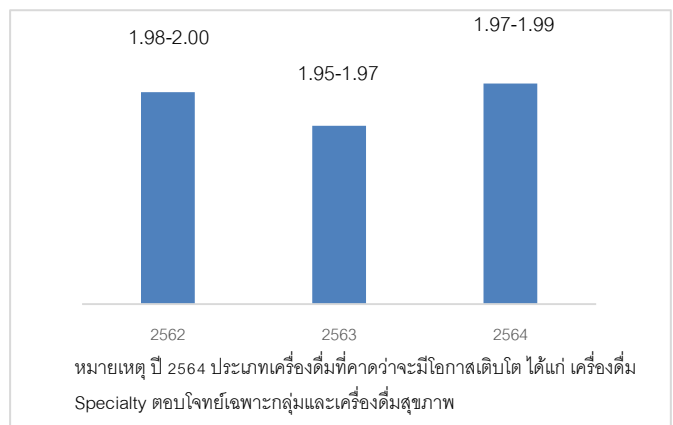

นอกจากการแข่งขันในตลาดที่เข้มข้นขึ้นอย่างต่อเนื่อง ประกอบกับภาวะกำลังซื้อที่ยังเปราะบางในปี 2564 นี้แล้ว ยังมีปัจจัยท้าทายที่อาจกระทบการปรับตัวของธุรกิจ ได้แก่ การจัดเก็บภาษีสรรพสามิตเครื่องดื่มตามปริมาณน้ำตาลครั้งที่ 3 และแนวโน้มการใช้บรรจุภัณฑ์เพื่อสิ่งแวดล้อม ที่อาจส่งผลต่อต้นทุนของธุรกิจภายใต้ทิศทางของตลาดที่ต้องเปลี่ยนแปลงตามกฎระเบียบที่เกี่ยวข้องและความต้องการของผู้บริโภค



## อุตสาหกรรมเครื่องตีประเภทกาแฟ

ข้อมูลจาก [www.thaismecenter.com](http://www.thaismecenter.com) รายงานแนวโน้มธุรกิจกาแฟเมืองไทย ปี 2563 ว่า ตลาดกาแฟ โดยเฉพาะ กาแฟสดยังมีแนวโน้มการเติบโตต่อเนื่อง โดยปัจจัยหลัก ๆ มาจากขณะนี้อัตราการบริโภคกาแฟสดของคนไทยที่ยังต่ำเมื่อเทียบกับหลายประเทศ คือ มีอัตราการบริโภคโดยเฉลี่ยประมาณ 1.2 กิโลกรัมต่อคนต่อปี ต่ำกว่าคนในยุโรปที่ตัวเลขอัตราการบริโภคอยู่ที่ประมาณ 4-5 กิโลกรัมต่อคนต่อปี ขณะที่คนในประเทศญี่ปุ่นมีการบริโภคกาแฟอยู่ที่ประมาณ 3 กิโลกรัมต่อคนต่อปี จากตัวเลขนี้สะท้อนว่าตลาดกาแฟสดยังมีโอกาสที่จะเติบโตได้มาก และอาจจะมีตัวเลขถึงปีละ 10% แน่หน่อนว่าการแข่งขันยังดุเดือดขึ้นอย่างต่อเนื่องด้วยเช่นกัน เพราะมีคู่แข่งจำนวนมาก สำหรับโอกาสของการเติบโตในตลาดกาแฟในปี 2563 มีสูงมาก โดยมีปัจจัยมาจากอัตราการบริโภคกาแฟของคนไทยประมาณการค่าเฉลี่ยอยู่ที่ 300 แก้วต่อคนต่อปี แต่ยังต่ำกว่าค่าเฉลี่ยของประเทศที่พัฒนาแล้ว เช่น ญี่ปุ่น บริโภคประมาณ 400 แก้วต่อคนต่อปี หรือฝั่งยุโรปที่บริโภคประมาณ 600 แก้วต่อคนต่อปี นั่นจึงเป็นโอกาสให้ภาพรวมของอุตสาหกรรมกาแฟไทยยังมีศักยภาพที่จะเติบโตต่อไปได้ ที่สำคัญภาครัฐและเอกชนร่วมมือพัฒนาอุตสาหกรรมกาแฟไทย ทั้งด้านคุณภาพและปริมาณตั้งแต่ต้นน้ำจนถึงปลายน้ำ พร้อมผลักดันขึ้นเป็นพืชเศรษฐกิจตัวใหม่ หลังการเติบโตของตลาดกาแฟไทยแตะ 30,000 ล้านบาท

ในขณะเดียวกัน การรายงานสถานการณ์ตลาดกาแฟไทย ปี 2563 จาก บริษัท เนสท์เล่ (ไทย) จำกัด เผยว่ายังคงที่ แม้เกิดสถานการณ์การแพร่ระบาดของโควิด-19 ด้านเทรนด์การบริโภค พบว่าคนไทยหันมาดื่มกาแฟในบ้านมากขึ้น ยุคนี้วนอร์มัลภาพรวมตลาดกาแฟ ปี 2563 อยู่ที่ 60,000 ล้านบาท เริ่มจากภาพรวมทั้งหมดของตลาดกาแฟในประเทศไทย ปี 2563 อยู่ที่ 60,000 ล้านบาท แบ่งเป็น ตลาดกาแฟในบ้าน มูลค่า 33,000 ล้านบาท และตลาดกาแฟนอกบ้าน มูลค่า 27,000 ล้านบาท

ตลาดกาแฟในบ้าน ปี 2563 เติบโตขึ้นร้อยละ 10.7 โดยพบว่าการปรับตัวของผู้ผลิต และผู้บริโภคกาแฟจากวิกฤตโควิด-19 ส่งผลให้ตลาดกาแฟในบ้าน ปี 2563 เติบโตขึ้นร้อยละ 10.7 ซึ่งปัจจัยหลัก ๆ มาจากการเกิดขึ้นของโควิด-19 ทั้งภาคเศรษฐกิจที่ถดถอยลง กอปรกับการปรับตัวรับเทรนด์ใหม่ ๆ ของผู้ผลิตกาแฟ ทำให้ผู้บริโภคลดการซื้อกาแฟนอกบ้าน และนิยมชงกาแฟดื่มเองมากขึ้น ส่วนตลาดกาแฟนอกบ้านมีการเติบโตลดลงร้อยละ 30-40 และพุ่งถึงร้อยละ 50 ในช่วงล็อกดาวน์ ส่งผลให้ทิศทางการบริโภคกาแฟของคนไทยหลังจากนี้ เป็นที่น่าจับตามองอย่างยิ่ง

## แนวโน้มอุตสาหกรรมอาหารและเครื่องดื่ม ปี 2564

ศูนย์วิจัยธนาคารออมสิน รายงาน แนวโน้มอุตสาหกรรมอาหารและเครื่องดื่ม ปี 2564 กรณีการระบาดของไวรัส COVID-19 รอบใหม่ สามารถควบคุมได้ภายในไตรมาสที่ 1 ปี 2564 คาดว่าจะเริ่มฟื้นตัวอย่างค่อยเป็นค่อยไป ซึ่งได้รับแรงหนุนจากแนวโน้มการฟื้นตัวของเศรษฐกิจภายในประเทศและเศรษฐกิจของประเทศคู่ค้าหลัก และมาตรการกระตุ้นเศรษฐกิจภายในประเทศของภาครัฐ ส่งผลให้แนวโน้มการบริโภคและการส่งออกอาหารและเครื่องดื่มค่อย ๆ ปรับตัวดีขึ้น อย่างไรก็ตาม ตามอุตสาหกรรมอาหารและเครื่องดื่มอาจมีความเสี่ยงที่ทำให้ฟื้นตัวได้ช้ากว่าที่คาดการณ์ไว้ หากการระบาดของไวรัส COVID-19 รอบใหม่และสถานการณ์ภัยแล้งในปี 2564 มีระดับความรุนแรงสูง

### ปัจจัยสนับสนุนที่เป็นแรงหนุนให้อุตสาหกรรมฯ เริ่มฟื้นตัว

- การฟื้นตัวของเศรษฐกิจภายในประเทศและเศรษฐกิจของประเทศคู่ค้าหลัก (จีน สหรัฐฯ และญี่ปุ่น) โดย IMF ได้คาดการณ์การเติบโตของเศรษฐกิจไทย จีน ญี่ปุ่น และสหรัฐฯ ในปี 2564 อยู่ที่ 4.0%, 8.2%, 2.3% และ 3.1% ตามลำดับ (ปี 2563 เติบโต -7.1%, 1.9%, -5.3% และ -4.3% ตามลำดับ) ทำให้กิจกรรมทาง เศรษฐกิจ ภาคการผลิต และการบริโภคของครัวเรือนเริ่มฟื้นตัว ส่งผลให้ความต้องการ ผลิตภัณฑ์อาหารและเครื่องดื่มจะมีแนวโน้มปรับตัวดีขึ้น

- มาตรการกระตุ้นเศรษฐกิจภายในประเทศของภาครัฐ อาทิ โครงการเพิ่มกำลังซื้อให้แก่ผู้มีบัตรสวัสดิการแห่งรัฐ โครงการคนละครึ่ง เฟส 2 มาตรการเราเที่ยวด้วยกัน จะช่วยกระตุ้นการใช้จ่าย/การบริโภคภายในประเทศ และส่งแรงขับเคลื่อนต่อเนื่องให้การบริโภคอาหารและเครื่องดื่มในปี 2564 มีแนวโน้มปรับตัวดีขึ้น ปัจจัยเสี่ยงที่อาจส่งผลให้อุตสาหกรรมฯ พื้นตัวซ้ำ
- ความรุนแรงของสถานการณ์การแพร่ระบาดของไวรัส COVID-19 รอบใหม่ ซึ่งหากเกิดคำสั่งเคอร์ฟิว/มาตรการ Lockdown/ภาครัฐสั่งปิดสถานที่ต่างๆ จะทำให้ผู้คนบริโภคอาหารและเครื่องดื่มนอกสถานที่ลดลง และส่งผลกระทบต่อสินค้าอาหารและเครื่องดื่มในบางประเภท เช่น แสม เบคอน น้ำดื่ม น้ำอัดลม ชาพร้อมดื่ม กาแฟพร้อมดื่ม โซดา เป็นต้น
- ความเสี่ยงจากภัยแล้งและสภาพอากาศที่แปรปรวน โดยหากในปี 2564 ยังคงประสบปัญหาภัยแล้งที่มีระดับความรุนแรงสูงทั้งสภาพอากาศที่มีอุณหภูมิความร้อนสูง ซึ่งจะทำให้ปริมาณน้ำฝนและระดับน้ำในเขื่อนมีไม่เพียงพอใช้ทำการเกษตร และส่งผลกระทบต่อปริมาณผลผลิตพืชผลเกษตร ซึ่งเป็นวัตถุดิบสำคัญในการผลิต
- สหรัฐฯ ประกาศตัดสิทธิพิเศษทางภาษีศุลกากร (GSP) กับสินค้าไทยเพิ่มเติมอีก 231 รายการ (เดิมสินค้าไทยถูกตัดสิทธิ 573 รายการ) มีผลบังคับใช้ตั้งแต่วันที่ 30 ธันวาคม 2563 โดยมีความเสี่ยงที่อาจส่งผลกระทบต่อการส่งออกผลิตภัณฑ์อาหาร

**Tip 1 : เทรนด์อาหารและเครื่องดื่มที่นิยมเป็นเทรนด์และน่าจับตามองในอนาคต**

<p><b>อาหารเพื่อสุขภาพ</b></p> <ul style="list-style-type: none"> <li>• อาหารออร์แกนิก/ชีวภัณฑ์</li> <li>• อาหารที่ปราศจากสารปรุงแต่ง</li> <li>• อาหารที่ลดน้ำตาลและไขมัน</li> </ul>	<p><b>Super Food</b> (อาหารที่เน้นความเข้มข้นของวัตถุดิบที่มีโภชนาการสูง)</p> <ul style="list-style-type: none"> <li>• Super Grain เช่น คีนัว เมล็ดเจีย เมล็ดธัญพืช เคล</li> <li>• Super Fruit เช่น โกจิเบอร์รี่ ชิบิกอร์น แพรคอค ทับทิม</li> </ul>	<p><b>เนื้อสัตว์ทดแทน (Alternative Meat)</b></p> <ul style="list-style-type: none"> <li>• Plant-based Food (อาหารที่ใช้โปรตีนจากพืชหรือเนื้อสัตว์จากเซลล์อื่นๆ) เช่น เนื้อเบอร์เกอร์กะหล่ำดอก ไส้กรอกเห็ด บาร์บีคิวเนื้อเทียม</li> <li>• Plant-based Milk (นมที่สกัดจากพืช) เช่น นมข้าวโอ๊ต นมอัลมอนด์</li> </ul>	<p><b>อาหารสำหรับผู้สูงอายุ</b></p> <ul style="list-style-type: none"> <li>• อาหารที่ลดเค็ม หวาน มัน ย่อยง่าย เสริมแคลเซียมและโปรตีน</li> <li>• อาหารเสริมบำรุงสายตาหรือต้านอนุมูลอิสระ</li> <li>• อาหารเสริมบำรุงโกรทฮอร์โมน</li> </ul>
<p><b>อาหารเสริมและเครื่องดื่มเสริมที่ได้มาตรฐาน อย., และ GMP*</b></p> <ul style="list-style-type: none"> <li>• อาหารเสริม เช่น อาหารเสริมบำรุงสมอง อาหารดีที่ออกซ์จีเนสสารพิษ</li> <li>• อาหารทางการแพทย์ เช่น สมบคบาร์สำหรับผู้มีภาวะน้ำตาลในเลือดสูง</li> <li>• เครื่องดื่มฟังก์ชันนัล เช่น เครื่องดื่มผสมวิตามิน เครื่องดื่มผสมเวย์โปรตีน เครื่องดื่มผสมคอลลาเจน</li> </ul>	<p><b>เครื่องดื่มอัจฉริยะ</b></p> <ul style="list-style-type: none"> <li>• กาแฟ/โกโก้อัจฉริยะ</li> <li>• ชาสมุนไพรอัจฉริยะ</li> <li>• น้ำดื่มผสมไมออร์แกนิก</li> </ul>	<p><b>เครื่องดื่มเพื่อสุขภาพ</b></p> <ul style="list-style-type: none"> <li>• เครื่องดื่มสมุนไพรพร้อมเซฟพร้อมดื่ม</li> <li>• เครื่องดื่มที่มีส่วนผสมของัญญาพืชต่างๆ</li> <li>• เครื่องดื่มสมุนไพร Water Plus ที่ผสมวิตามินและแร่ธาตุ</li> <li>• เครื่องดื่มที่ลดหรือปราศจากน้ำตาล</li> </ul>	

หมายเหตุ : \* อาหารและเครื่องดื่มเสริมต้องมีระบบการตรวจสอบมาตรฐานที่รัดกุม เนื่องจากมีกลุ่มเป้าหมายที่เปราะบางอยู่เป็นจำนวนมาก

## กระบวนการผลิตของโรงงานของบริษัท

โรงงานของบริษัทฯ เป็นโรงงานผลิตเครื่องดื่มปรุงสำเร็จชนิดผง โดยกระบวนการผลิตที่ใช้เป็นแบบ “Dry Mix” ซึ่งเป็นกระบวนการที่จะนำวัตถุดิบที่ผ่านการเตรียมมาผ่านเครื่องผสมแบบ High Speed Mixer เพื่อให้วัตถุดิบผสมกันจนเป็นเนื้อเดียวกัน ทั้งนี้ กระบวนการผลิตเครื่องดื่มปรุงสำเร็จชนิดผงของบริษัทฯ สามารถสรุปได้ดังนี้

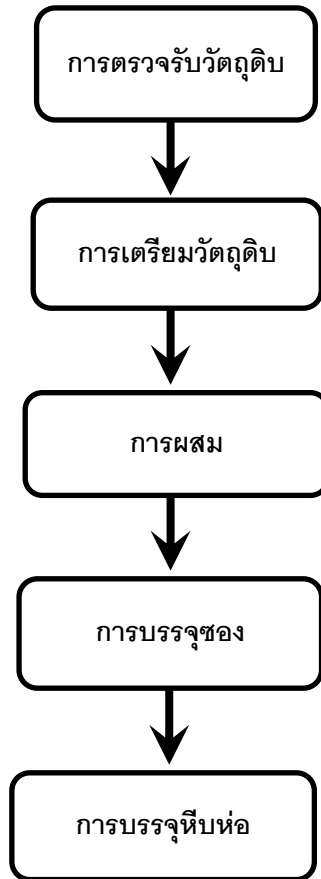

กระบวนการผลิตสินค้าของบริษัทฯ สามารถแบ่งเป็น 5 ขั้นตอนหลัก ดังนี้

### 1. การตรวจรับวัตถุดิบ

พนักงานควบคุมคุณภาพจะทำการตรวจสอบวัตถุดิบที่รับเข้าคลังสินค้า โดยตรวจสอบจากใบควบคุมคุณภาพ (Certificate of Analysis : COA) ที่ได้รับจากผู้ขาย และตรวจวิเคราะห์ค่าทางเคมีต่างๆ ตามคุณสมบัติของวัตถุดิบแต่ละประเภท รวมถึงตรวจสอบบรรจุภัณฑ์ให้เป็นไปตามมาตรฐานที่กำหนด จากนั้นพนักงานคลังสินค้าจะทำการตรวจนับจำนวนวัตถุดิบตามใบสั่งซื้อ (Purchase Order) และจัดเก็บวัตถุดิบในคลังสินค้าตามหลักการ First In First Out (FIFO) และ First Expire First Out (FEFO) เพื่อความสะดวกในการนำวัตถุดิบไปใช้ต่อไป

### 2. การเตรียมวัตถุดิบ

วัตถุดิบที่ผ่านการตรวจรับแล้วจะถูกนำมาเตรียมก่อนการนำไปผสม โดยเริ่มจากการร่อนกรองสิ่งเจือปนด้วยเครื่องร่อนวัตถุดิบแบบ Vibration Screen จากนั้นวัตถุดิบจะถูกนำไปซึ่งน้ำหนักตามสูตรที่กำหนดไว้ และเก็บใส่ถุงปิดสนิท ซึ่งวัตถุดิบแต่ละชนิดจะถูกกำหนดรหัสแล้วจัดเป็นชุด (Batch) เตรียมพร้อมสำหรับการผสมในขั้นตอนต่อไป จากนั้น

พนักงานควบคุมคุณภาพจะทำการตรวจสอบน้ำหนักของวัตถุดิบทุกชุด รวมทั้งตรวจสอบส่วนผสมตามสูตรให้ครบถ้วนก่อนเข้าสู่กระบวนการผสมในขั้นตอนต่อไป

### 3. การผสม

วัตถุดิบที่ผ่านการตรวจสอบจะถูกส่งเข้าสู่กระบวนการผสมด้วยเครื่องผสมแบบ High Speed Mixer โดยใช้เวลาในการผสมทั้งสิ้นประมาณ 3 นาที โดยจะต้องควบคุมห้องผสมให้มีความชื้นสัมพัทธ์ไม่เกินร้อยละ 55 และอุณหภูมิไม่เกิน 25 องศาเซลเซียส หลังจากนั้นวัตถุดิบที่ผสมเสร็จแล้วจะถูกเทลงถังปิดสนิทเพื่อรอทำการบรรจุต่อไป

ในกระบวนการนี้ พนักงานควบคุมคุณภาพจะทำการสุ่มเก็บตัวอย่างผลิตภัณฑ์ที่ผสมเสร็จแล้วเพื่อนำมาตรวจสอบคุณภาพ โดยการตรวจสอบลักษณะทางด้านกายภาพ เช่น ลักษณะปรากฏของผลิตภัณฑ์ สิ่งเจือปนหรือสิ่งแปลกปลอม การเข้ากันของส่วนผสม เป็นต้น และการตรวจสอบค่าทางเคมีต่างๆ เช่น ปริมาณความหวาน (% Brix), ค่าความเป็นกรด-ด่าง (pH), ปริมาณความชื้น (% Moisture), ค่าความหนาแน่นรวม (Bulk Density) และการประเมินคุณภาพทางด้านประสาทสัมผัส (Sensory Test) เพื่อตรวจสอบรสชาติ เป็นต้น

### 4. การบรรจุซอง

ผลิตภัณฑ์ที่ได้จากการผสมจะถูกนำไปกรองผ่านตะแกรงร่อนเพื่อกรองสิ่งแปลกปลอมอีกครั้ง แล้วทำการตรวจสอบเศษโลหะผ่านแม่เหล็กตรวจจับเศษโลหะ (Magnetic Trap) จากนั้นจึงบรรจุผลิตภัณฑ์ลงในซองบรรจุภัณฑ์ด้วยเครื่อง Auto Packing พร้อมประทับตราวันที่ผลิต วันหมดอายุ และเวลาในการผลิตไว้บนซองบรรจุภัณฑ์

ในกระบวนการนี้ พนักงานควบคุมคุณภาพจะทำการสุ่มตรวจสอบน้ำหนักของสินค้าหลังจากบรรจุลงซอง และชั่งน้ำหนักสินค้าให้ได้ตามมาตรฐานที่กำหนด จากนั้นจะทำการสุ่มตรวจสอบรอยขีดข่วนของซองบรรจุภัณฑ์เพื่อป้องกันการรั่วซึมของสินค้า และสุ่มเก็บตัวอย่างผลิตภัณฑ์เพื่อนำไปตรวจสอบทางด้านกายภาพและตรวจวิเคราะห์ค่าทางเคมีต่างๆ ตามมาตรฐานที่กำหนด

### 5. การบรรจุหีบห่อ

ผลิตภัณฑ์ที่ผ่านการตรวจสอบคุณภาพแล้วจะถูกบรรจุลงกล่อง พร้อมระบุหมายเลขชุดที่ผลิตและวันหมดอายุลงที่กล่อง จากนั้นกล่องจะถูกจัดเรียงลงบนพาเลทและนำไปเก็บในคลังสินค้าเพื่อรอการจำหน่ายต่อไป

ในกระบวนการนี้ พนักงานควบคุมคุณภาพจะสุ่มตรวจจำนวนซองที่บรรจุลงกล่อง ตรวจสอบน้ำหนัก การจัดวางกล่องสินค้าลงบนพาเลท และสุ่มเก็บตัวอย่างสินค้าไปตรวจเพาะเชื้อเพื่อนำไปวิเคราะห์ค่าทางจุลชีววิทยา จากนั้นพนักงานจะรวบรวมผลการตรวจสอบคุณภาพทั้งหมดในแต่ละรอบของการผลิตเพื่อนำไปเปรียบเทียบกับข้อกำหนดสินค้าสำเร็จรูป (Finished Product) เพื่อให้ได้ผลิตภัณฑ์ตามมาตรฐานที่กำหนด

## 2.3 การจัดหาวัตถุดิบ

จากการที่บริษัทฯ มีการว่าจ้างผู้ผลิตภายนอกเป็นหลักในการผลิตสินค้า คิดเป็นสัดส่วนร้อยละ 79 และร้อยละ 83 ของยอดซื้อสินค้าสำเร็จรูปทั้งหมดของบริษัทฯ ในปี 2562 และปี 2563 ตามลำดับ โดยมีทั้งกรณีที่ผู้รับจ้างผลิตสั่งซื้อวัตถุดิบเอง และกรณีที่บริษัทฯ เป็นผู้จัดซื้อวัตถุดิบส่งให้แก่ผู้รับจ้างผลิต อย่างไรก็ตาม จากการที่บริษัทฯ ให้ความสำคัญกับการรักษาคุณภาพของผลิตภัณฑ์ บริษัทฯ จึงจำเป็นต้องเป็นผู้คัดเลือกผู้ผลิต/ผู้จัดจำหน่ายวัตถุดิบหลัก ได้แก่ ชา กาแฟ นม ซึ่งในขั้นตอนเริ่มแรกในการวิจัยและพัฒนาสินค้าใหม่ ฝ่ายวิจัยและพัฒนาผลิตภัณฑ์จะเป็นผู้คัดเลือกวัตถุดิบจากผู้ผลิต/ผู้จัดจำหน่ายวัตถุดิบที่มีคุณภาพจากแหล่งต่างๆ ในการพัฒนาสูตรการผลิตเพื่อให้ได้เครื่องดื่มที่มีรสชาติและคุณสมบัติต่างๆ

เป็นไปตามที่โครงการ โดยบริษัทฯ จะมีกระบวนการในการตรวจสอบคุณภาพของวัตถุดิบ และหากเป็นวัตถุดิบหลักบริษัทฯ จะมีการเยี่ยมชมและตรวจสอบโรงงานของผู้ผลิตรายใหม่ก่อนที่จะอนุมัติให้เป็นผู้ผลิต/ผู้จัดจำหน่าย รวมถึงการตรวจสอบประจำปี ซึ่งบริษัทฯ จะทำการทบทวนผลการประเมินทุก 6 เดือน โดยพิจารณาจากคุณภาพและประวัติการส่งมอบวัตถุดิบเป็นหลัก

ในกรณีที่ผู้รับจ้างผลิตสั่งซื้อวัตถุดิบเอง หากเป็นวัตถุดิบหลักผู้รับจ้างผลิตจะต้องสั่งซื้อวัตถุดิบจากผู้ผลิต/ผู้จัดจำหน่ายรายที่บริษัทฯ กำหนดเท่านั้น เนื่องจากการใช้วัตถุดิบจากแหล่งหรือจากผู้ผลิต/ผู้จัดจำหน่ายวัตถุดิบที่แตกต่างกัน สูตรการผลิตก็ต้องแตกต่างกันเพื่อให้ได้รสชาติและคุณสมบัติต่างๆ เป็นไปตามที่กำหนด ดังนั้น ฝ่ายวิจัยและพัฒนาผลิตภัณฑ์จะมีการพัฒนาสูตรการผลิตสำรองสำหรับแหล่งวัตถุดิบที่แตกต่างกันประมาณ 2-3 แหล่ง เพื่อลดการพึ่งพิงผู้ผลิต/ผู้จัดจำหน่ายวัตถุดิบรายใดรายหนึ่ง

วัตถุดิบหลักที่บริษัทฯ ต้องจัดหาให้กับผู้รับจ้างผลิตและโรงงานผลิตเครื่องดื่มปรุงสำเร็จชนิดผงของบริษัทฯ เอง ประกอบด้วย กาแฟ ชา น้ำตาล นม ซึ่งบริษัทฯ จัดหาจากผู้ผลิตและ/หรือผู้จัดจำหน่ายในประเทศทั้งหมด โดยผู้ผลิตและ/หรือผู้จัดจำหน่ายจะต้องส่งตัวอย่างวัตถุดิบให้ฝ่ายวิจัยและพัฒนาผลิตภัณฑ์ของบริษัทฯ ทำการตรวจสอบคุณภาพวัตถุดิบและทดสอบรสชาติและคุณสมบัติต่างๆ เพื่อให้มีความมั่นใจว่าวัตถุดิบดังกล่าวที่จะส่งซื้อนั้นมีคุณภาพตรงตามมาตรฐานที่ได้กำหนดไว้ ก่อนที่จะตัดสินใจสั่งซื้อวัตถุดิบจากผู้ผลิตและ/หรือผู้จัดจำหน่ายแต่ละราย นอกจากนี้ หลังจากที่มีการตกลงสั่งซื้อแล้ว บริษัทฯ รวมถึงผู้รับจ้างผลิตจะทำการสุ่มตรวจสอบคุณภาพของวัตถุดิบทุกครั้งจากผู้ผลิตและ/หรือผู้จัดจำหน่ายนำวัตถุดิบมาส่ง เพื่อให้แน่ใจว่าวัตถุดิบที่นำมาเป็นส่วนผสมในการผลิตเครื่องดื่มจะมีมาตรฐานตามที่บริษัทฯ กำหนด

สำหรับวัตถุดิบที่เป็นผลผลิตทางการเกษตร เช่น กาแฟ น้ำตาล เป็นต้น บริษัทฯ จะเริ่มเจรจาซื้อขายล่วงหน้ากับผู้ผลิตและ/หรือผู้จัดจำหน่ายโดยพิจารณาจากแผนการขายและแผนการผลิตประจำปี ในส่วนของน้ำตาลจะมีการจัดทำสัญญาซื้อขายเป็นรายปี ซึ่งจะกำหนดปริมาณและราคาซื้อขายไว้ โดยราคาซื้อขายดังกล่าวจะเป็นราคาที่รวมค่าขนส่ง ดังนั้น หากราคาน้ำมันดีเซลมีการเปลี่ยนแปลงถึงช่วงราคาที่กำหนด ก็จะมีการปรับราคาซื้อขายน้ำตาลที่รวมค่าขนส่งให้เป็นไปตามราคาที่ระบุไว้ในสัญญา และในส่วนของกาแฟจะเป็นการเจรจาและแจ้งปริมาณวัตถุดิบที่ต้องการให้กับผู้ผลิตและ/หรือผู้จัดจำหน่ายไว้ล่วงหน้าทั้งปี โดยจะกำหนดราคาซื้อขายไว้เป็นลายลักษณ์อักษร เพื่อเป็นการลดความเสี่ยงจากการที่บริษัทฯ อาจมีปริมาณวัตถุดิบซึ่งเป็นวัตถุดิบหลักไม่เพียงพอต่อการผลิตสินค้าตามแผนที่วางไว้

### ผลกระทบต่อสิ่งแวดล้อม

กระบวนการผลิตของบริษัทฯ ไม่มีมลภาวะที่ส่งผลกระทบต่อสิ่งแวดล้อม อย่างไรก็ตาม บริษัทฯ ได้ถือปฏิบัติตามระเบียบของกรมโรงงานอุตสาหกรรม อุตสาหกรรมจังหวัด และข้อกำหนดของหน่วยงานต่างๆ อย่างเคร่งครัด

### การวิจัยและพัฒนา

บริษัทฯ ให้ความสำคัญกับการวิจัยและพัฒนาผลิตภัณฑ์ ซึ่งถือเป็นกลยุทธ์หลักในการสร้างความแตกต่างของสินค้าด้วยความหลากหลายทั้งรูปแบบและรสชาติ เพื่อตอบสนองของความต้องการและไลฟ์สไตล์ของผู้บริโภคได้อย่างมีประสิทธิภาพ โดยบริษัทฯ มีห้องแล็บที่ใช้ในการวิจัยและพัฒนาผลิตภัณฑ์ของบริษัทฯ เอง ประกอบกับมีทีมงานฝ่ายวิจัยและพัฒนาผลิตภัณฑ์จำนวน 19 คน ที่มีความรู้ความชำนาญและมีประสบการณ์ในอุตสาหกรรมเครื่องดื่มมาเป็นเวลานาน ทำให้สามารถคิดค้นและพัฒนาผลิตภัณฑ์ใหม่ที่มีเอกลักษณ์และความแตกต่างออกสู่ตลาดได้อย่างต่อเนื่อง เช่น การสร้างคาแรกเตอร์ให้ชาเขียวไม่จำเป็นต้องมีสีเขียว ภายใต้คอนเซ็ปต์ “Super Power from Super Fruit การพัฒนาเครื่องดื่มที่มี

ส่วนผสมของชิ้นเนื้อผลไม้ภายใต้ตราสินค้า “สวีสวี” เป็นต้น ทั้งนี้ การวิจัยและพัฒนาของบริษัทฯ สามารถแบ่งได้เป็น 2 ประเภท ดังนี้

1. การวิจัยและพัฒนาผลิตภัณฑ์ร่วมกับลูกค้าในการพัฒนาสูตรเครื่องดื่มเพื่อนำไปวางจำหน่ายในร้านค้าของลูกค้า
2. การวิจัยและพัฒนาผลิตภัณฑ์ที่บริษัทฯ เป็นผู้คิดและพัฒนาสูตรการผลิตเพื่อจำหน่ายภายใต้ตราสินค้าของบริษัทฯ

กระบวนการในการวิจัยและพัฒนาผลิตภัณฑ์ของบริษัทฯ จะเป็นการทำงานร่วมกันระหว่างฝ่ายการตลาด ฝ่ายขาย และฝ่ายวิจัยและพัฒนาผลิตภัณฑ์ โดยฝ่ายการตลาดจะศึกษาและติดตามแนวโน้มตลาดเครื่องดื่มทั้งในประเทศและต่างประเทศเพื่อศึกษาโอกาสทางธุรกิจ สำนักรวจความต้องการของผู้บริโภค รวมถึงการเปลี่ยนแปลงพฤติกรรมของผู้บริโภคอย่างใกล้ชิด และฝ่ายวิจัยและพัฒนาผลิตภัณฑ์ จะดำเนินการศึกษาความเป็นไปได้ของโครงการ (Project Feasibility) หลังจากนั้นฝ่ายวิจัยและพัฒนาผลิตภัณฑ์จะทำหน้าที่ในการคิดค้นและพัฒนาผลิตภัณฑ์รวมถึงการออกแบบตัวผลิตภัณฑ์ที่สามารถตอบสนองต่อโจทย์ที่ได้รับเพื่อให้ทีมงานฝ่ายขายนำเสนอผลิตภัณฑ์ใหม่ให้ลูกค้าพิจารณา

สำหรับในปีนี้บริษัทฯ มีการวิจัยและพัฒนาผลิตภัณฑ์ใหม่ในกลุ่มของอาหารและเครื่องดื่ม ดังนี้

- บริษัทฯ มีการพัฒนาปรับสูตรเครื่องดื่มเย็นในโถกดีให้เป็นสูตรลดความหวานของเครื่องดื่ม โดยใช้วัตถุดิบที่ให้ความหวานแทนน้ำตาลจากธรรมชาติเพิ่มเติมด้วย โดยทำการปรับสูตรลดความหวานของเครื่องดื่มกาแฟ เอสเพรสโซ่ กาแฟลาเต้ และชาเย็น ซึ่งปัจจุบันได้การแก้ไขปัญหาเรื่องภาชนะน้ำตาลที่รัฐบาลจัดเก็บเป็นที่เรียบร้อยแล้ว

ในส่วนของการใช้จ่ายในการวิจัยและพัฒนาของบริษัทฯ ประกอบด้วย ค่าใช้จ่ายในการวิจัยและพัฒนาผลิตภัณฑ์ใหม่ ค่าใช้จ่ายในการทดลองผลิตสินค้า (Test Run) ค่าใช้จ่ายในตรวจวิเคราะห์ทางชีววิทยาสำหรับสินค้าที่ผลิตที่โรงงานของบริษัทฯ ค่าใช้จ่ายในการ ทดสอบตลาด (Consumer Test) และค่าใช้จ่ายสำหรับสินค้าตัวอย่าง ทั้งนี้ ค่าใช้จ่ายในการวิจัยและพัฒนาในระยะ 3 ปีที่ผ่านมาของบริษัทฯ สรุปได้ดังนี้

หน่วย : ล้านบาท

ปี	ค่าใช้จ่ายในการวิจัยและพัฒนา
2561	3.13
2562	3.88
2563	5.81

## 2.4 งานที่ยังไม่ได้ส่งมอบ

-ไม่มี-

### 3. ปัจจัยความเสี่ยง

#### 3.1 ความเสี่ยงจากการพึ่งพิงลูกค้ารายใหญ่

บริษัทฯ มีรายได้จากการขายสินค้าให้กับบริษัท ซีพี ออลล์ จำกัด (มหาชน) คิดเป็นสัดส่วนร้อยละ 95 และร้อยละ 95 ของรายได้จากการขายรวมในปี 2562 และปี 2563 ตามลำดับ ดังนั้น หากบริษัทฯ สูญเสียลูกค้ารายดังกล่าว หรือลูกค้ารายดังกล่าวลดปริมาณการซื้อสินค้าจากบริษัทฯ อาจส่งผลกระทบต่อรายได้และผลประกอบการของบริษัทฯ อย่างมีนัยสำคัญ โดยปัจจุบันบริษัทฯ ได้พิจารณาลดระดับความเสี่ยงนี้จากระดับสูงเป็นระดับปานกลาง

จากการที่บริษัท ซีพี ออลล์ จำกัด (มหาชน) (“CPALL”) ประกอบธุรกิจค้าปลีกประเภทร้านสะดวกซื้อภายใต้เครื่องหมายการค้า “7-Eleven” ในประเทศไทยที่มีช่องทางการจัดจำหน่ายกระจายอยู่ทั่วทุกภูมิภาคในประเทศและมีการขยายสาขาอย่างต่อเนื่องทุกปี ในปี 2563 มีร้าน 7-Eleven ทั่วประเทศรวมประมาณ 12,000 สาขา (ข้อมูลจาก [www.cpall.co.th](http://www.cpall.co.th)) ทำให้ปริมาณความต้องการซื้อสินค้าจากบริษัทฯ เพื่อนำไปจำหน่ายมีปริมาณที่สูงและเติบโตอย่างต่อเนื่องเช่นเดียวกัน โดย CPALL ถือเป็นบริษัทที่มีฐานะทางการเงินที่มั่นคงและแข็งแกร่ง

การที่บริษัทฯ เป็นหนึ่งในผู้จัดจำหน่ายที่ดำเนินงานร่วมกับลูกค้าภายใต้ความเป็นพันธมิตรทางธุรกิจต่อกัน (Key Strategic Partner) ทำให้บริษัทฯ ได้รับโอกาสในการพัฒนาสินค้าใหม่ ๆ จากลูกค้าอย่างต่อเนื่อง ยิ่งไปกว่านั้น การที่สินค้าของบริษัทฯ อยู่กับผู้บริโภคของ 7-Eleven มาเป็นเวลานานกว่า 18 ปี โดยผู้บริโภคติดและคุ้นชินกับรสชาติในเครื่องดื่มของบริษัทฯ แล้วทำให้โอกาสที่จะเปลี่ยนสินค้าเป็นไปได้ยากมาก ซึ่งถือว่าเป็นข้อได้เปรียบในการแข่งขันของบริษัทฯ โดยเป็นการดำเนินงานในลักษณะที่ก่อให้เกิดประโยชน์ให้แก่ทั้งสองฝ่าย โดยนอกเหนือจากการซื้อขายสินค้าระหว่างกันแล้ว บริษัทฯ จะทำงานร่วมกับลูกค้าอย่างใกล้ชิด มีการแลกเปลี่ยนแนวคิด รวมถึงร่วมกับลูกค้าในการกำหนดแผนธุรกิจร่วมกัน พัฒนาสินค้าและออกแบบบรรจุภัณฑ์ที่ตอบสนองต่อโจทย์ของลูกค้าและสถานการณ์ทางการตลาดได้อย่างรวดเร็วและมีประสิทธิภาพ จึงจะเห็นได้ว่าจากยอดขายทั้งหมดที่บริษัทฯ จำหน่ายสินค้าให้แก่ CPALL นั้นไม่ได้มาจากสินค้าเดิมเท่านั้นในแต่ละปีบริษัทฯ มีการพัฒนาสินค้าใหม่ร่วมกับลูกค้าเพื่อเจาะกลุ่มผู้บริโภคให้ครอบคลุมเพิ่มขึ้นอย่างต่อเนื่อง โดยมีการขยายธุรกิจไปสู่กลุ่มสินค้าอื่น ๆ จากเดิมมีเพียงธุรกิจเครื่องดื่มเพียงอย่างเดียว โดยปัจจุบันธุรกิจเครื่องดื่มเองก็มีการเติบโตมากขึ้น เช่น เครื่องดื่มชงสดในนม All Café ของร้าน 7-Eleven เครื่องกวดเครื่องดื่มร้อน เป็นต้น อีกทั้งยังมีธุรกิจเครื่องดื่มเขียนและธุรกิจ Non-Food เข้ามาเสริมความแข็งแกร่ง เพื่อให้ครอบคลุมกลุ่มประเภทสินค้าหลักของ CPALL และถือว่าเป็นการกระจายความเสี่ยงอีกด้วย

## พัฒนาการกลุ่มสินค้าในร้าน 7-Eleven ของบริษัทตั้งแต่ปี 2558-2563

2558	2559-2560	2561	2562	2563
<p><b>Cold Beverage Dispenser</b></p> <ul style="list-style-type: none"> <li>• Milk Tea</li> <li>• Espresso</li> <li>• #4 Bowl</li> </ul>	<p><b>Cold Beverage Dispenser</b></p> <ul style="list-style-type: none"> <li>• Milk Tea</li> <li>• Espresso</li> <li>• #4 Bowl</li> <li>→ Latte</li> </ul>	<p><b>Cold Beverage Dispenser</b></p> <ul style="list-style-type: none"> <li>• Milk Tea</li> <li>• Espresso</li> <li>• #4 Bowl</li> <li>• Latte</li> <li>→ Hershey's</li> </ul>	<p><b>Cold Beverage Dispenser</b></p> <ul style="list-style-type: none"> <li>• Milk Tea</li> <li>• Espresso</li> <li>• #4 Bowl</li> <li>• Latte</li> <li>• Hershey's</li> </ul>	<p><b>Cold Beverage Dispenser</b></p> <ul style="list-style-type: none"> <li>• Milk Tea</li> <li>• Espresso</li> <li>• #4 Bowl</li> <li>• Latte</li> <li>• Hershey's</li> </ul>
<p><b>All Cafe</b></p> <ul style="list-style-type: none"> <li>• Green Tea</li> <li>• Milk Tea</li> <li>• Lemon Tea</li> </ul>	<p><b>All Cafe</b></p> <ul style="list-style-type: none"> <li>• Green Tea</li> <li>• Milk Tea</li> <li>• Lemon Tea</li> <li>→ Yogurt Menu</li> <li>Supply use</li> </ul>	<p><b>All Cafe</b></p> <ul style="list-style-type: none"> <li>• Green Tea</li> <li>• Milk Tea</li> <li>• Lemon Tea</li> <li>→ Yogurt Menu</li> <li>Supply use</li> <li>• Taiwan Milk Tea</li> </ul>	<p><b>All Cafe</b></p> <ul style="list-style-type: none"> <li>• Green Tea</li> <li>• Milk Tea</li> <li>• Lemon Tea</li> <li>• Supply use</li> <li>• Taiwan Milk Tea</li> <li>→ Topping and Upsizing 22 Oz</li> </ul>	<p><b>All Cafe</b></p> <ul style="list-style-type: none"> <li>• Green Tea</li> <li>• Milk Tea</li> <li>• Lemon Tea</li> <li>• Supply use</li> <li>• Taiwan Milk Tea</li> <li>→ Topping and Upsizing 22 Oz</li> </ul>
<p><b>Hot Beverage Dispenser</b></p>	<p><b>Hot Beverage Dispenser</b></p>	<p><b>Hot Beverage Dispenser</b></p>	<p><b>Hot Beverage Dispenser</b></p>	<p><b>Hot Beverage Dispenser</b></p>
<p><b>Bakery</b></p> <ul style="list-style-type: none"> <li>• A Smile</li> </ul>	<p><b>Bakery</b></p> <ul style="list-style-type: none"> <li>• A Smile</li> </ul>	<p><b>Bakery</b></p> <ul style="list-style-type: none"> <li>• A Smile</li> </ul>	<p><b>Bakery</b></p> <ul style="list-style-type: none"> <li>• A Smile</li> </ul>	<p><b>Bakery</b></p> <ul style="list-style-type: none"> <li>• A Smile</li> </ul>
<p><b>Stationary</b></p> <ul style="list-style-type: none"> <li>• TACC Stationary</li> </ul>	<p><b>Stationary</b></p> <ul style="list-style-type: none"> <li>• TACC Stationary</li> </ul>	<p><b>Stationary</b></p> <ul style="list-style-type: none"> <li>• TACC Stationary</li> </ul>	<p><b>Stationary</b></p> <ul style="list-style-type: none"> <li>• TACC Stationary</li> </ul>	<p><b>Stationary</b></p> <ul style="list-style-type: none"> <li>• TACC Stationary</li> </ul>

การที่บริษัทฯ มีความสัมพันธ์ทางการค้ากับ CPALL มาเป็นเวลานานกว่า 18 ปี ถือเป็นเครื่องพิสูจน์ได้ถึงความสำเร็จและความไว้วางใจที่ลูกค้ามีให้กับบริษัทฯ ประกอบกับในปี 2556 บริษัทฯ ได้รับรางวัล Partnership Award 2013 "Best of Business Growth" จาก CPALL ซึ่งเป็นรางวัลที่มอบให้แก่คู่ค้าที่สนับสนุนการทำงานเป็นอย่างดีและมีผลการดำเนินงานเติบโตดีเยี่ยม โดยผู้ประกอบการส่วนใหญ่ที่ได้รับรางวัลดังกล่าวล้วนแต่เป็นบริษัทขนาดใหญ่ จึงแสดงให้เห็นว่าบริษัทฯ ได้รับการยอมรับจากลูกค้าเทียบเท่ากับองค์กรชั้นนำของประเทศ และบริษัทฯ ได้รับ Exclusive Contract 3 ปี และได้มีการต่อสัญญาตามปกติ ดังนั้น ผู้บริหารจึงเชื่อมั่นว่าบริษัทฯ จะสามารถรักษาความสัมพันธ์กับลูกค้ารายดังกล่าวได้อย่างมั่นคงและยั่งยืนต่อไป

จากเดิมที่บริษัทฯ ตั้งเป้าหมายสัดส่วนรายได้จากการขายในปี 2563 คือ มีแผนจะเพิ่มสัดส่วนของรายได้จากการขายในส่วนของ B2B และ B2C เป็น 70:30 นั้น โดยในส่วนของ B2B บริษัทฯ ได้รับโอกาสในการสร้างการเติบโตไปพร้อมกับพันธมิตรหลักทางธุรกิจมาโดยตลอด ในส่วนของ B2C ธุรกิจมีการเติบโตมากขึ้นแต่สัดส่วนอาจจะเติบโตไม่ทันตาม B2B เนื่องจากมีขนาดตลาดที่ใหญ่มาก รายละเอียด ดังนี้

- B2B มีการขยายตัวในส่วนที่นอกเหนือจากกลุ่มผลิตภัณฑ์เดิม และการขยายเข้าสู่ Café Business (Muanchon, Arabitia, Jungle, CP Fresh mart, Black Canyon)
- B2C ในส่วนของธุรกิจค้าปลีกมีการเจริญเติบโตขึ้นทั้งภายในประเทศ และต่างประเทศอย่างมีนัยสำคัญ มีการเพิ่มคาแรคเตอร์ใหม่ คือ หมาจ๋า และ Art Story ซึ่งจะเป็นส่วนหนึ่งในการเพิ่มความแข็งแกร่งของธุรกิจ



บริษัทฯ ตระหนักถึงความเสียดังกล่าว จึงมีนโยบายที่จะลดความเสี่ยงจากการพึ่งพิงลูกค้ารายดังกล่าว โดยได้ร่วมพัฒนาเครื่องต้มในโกดังเพื่อจำหน่ายให้กับร้านอาหารที่เป็นธุรกิจเครือข่ายอาหาร (Food Chain) ต่าง ๆ นอกจากนี้ ยังมุ่งเน้นการจำหน่ายสินค้าผ่านตราสินค้าของบริษัทให้มากขึ้น และมีการออกงานแสดงสินค้าต่าง ๆ ทั้งในและต่างประเทศเป็นประจำทุกปี เพื่อโฆษณาประชาสัมพันธ์สินค้าของบริษัทให้เป็นที่รู้จัก และช่วยทำให้สามารถขยายตลาดให้ครอบคลุมฐานลูกค้าได้กว้างขึ้น

### 3.2 ความเสี่ยงจากการพึ่งพิงผู้รับจ้างผลิตภายนอก (Original Equipment Manufacturer หรือ OEM)

จากการที่บริษัทฯ ว่าจ้างบริษัทผู้รับจ้างผลิตภายนอกเป็นหลักในการผลิตสินค้า โดยปัจจุบัน บริษัทฯ มีการว่าจ้างผู้รับจ้างผลิตหลักจำนวน 6-10 ราย โดยการว่าจ้างผู้รับจ้างผลิตคิดเป็นสัดส่วนร้อยละ 79 และร้อยละ 83 ของยอดซื้อสินค้าสำเร็จรูปทั้งหมดของบริษัทฯ ในปี 2562 และปี 2563 ตามลำดับ และบริษัทฯ มีสินค้าใหม่ที่จะออกจำหน่ายโดยซื้อสินค้าสำเร็จรูปจากผู้รับจ้างผลิต ส่งผลทำให้สัดส่วนการซื้อสินค้าสำเร็จรูปจากผู้รับจ้างผลิตจึงเพิ่มขึ้นในปี 2563 ดังนั้น บริษัทฯ จึงอาจมีความเสี่ยงหากผู้รับจ้างผลิตไม่สามารถผลิตสินค้าให้ได้คุณภาพและมาตรฐานที่กำหนด หรือไม่สามารถส่งมอบสินค้าในปริมาณและเวลาตามที่กำหนด รวมถึงหากผู้รับจ้างผลิตไม่ผลิตสินค้าให้แก่บริษัทฯ ต่อไป ซึ่งอาจส่งผลกระทบต่อการประกอบธุรกิจของบริษัทฯ ได้

บริษัทฯ ให้ความสำคัญในการคัดเลือกผู้รับจ้างผลิตอย่างมาก และมีการกำหนดระเบียบปฏิบัติเรื่องการคัดเลือกและประเมินผู้รับจ้างผลิตไว้อย่างชัดเจน โดยพิจารณาเบื้องต้นจากความเชี่ยวชาญในการผลิต กำลังการผลิตที่สามารถรองรับคำสั่งซื้อของบริษัทฯ ความน่าเชื่อถือและฐานะทางการเงิน หากผ่านคุณสมบัติเบื้องต้นดังกล่าวแล้ว ฝ่ายงานที่เกี่ยวข้องของบริษัทฯ จะทำการตรวจสอบคุณภาพมาตรฐานของโรงงานผู้รับจ้างผลิต ตรวจสอบขั้นตอนและกระบวนการผลิต การทดลองผลิตสินค้าตัวอย่าง และการผลิตสินค้าครั้งแรก (First Batch Production) โดยบริษัทฯ มีข้อกำหนดว่าโรงงานของผู้รับจ้างผลิตทุกรายต้องได้รับการรับรองมาตรฐานการผลิตสินค้า เช่น มาตรฐาน GMP และมาตรฐาน HACCP จากหน่วยงานที่รับรอง (Certified Body) โดยที่ผ่านมาผู้รับจ้างผลิตทุกรายต่างก็สามารถผลิตสินค้าได้ตามคุณภาพและมาตรฐาน และสามารถส่งมอบสินค้าได้ตรงตามที่บริษัทฯ กำหนด ประกอบกับการที่บริษัทฯ มีความสัมพันธ์ที่ดีกับผู้รับจ้างผลิตส่วนใหญ่มาเป็นเวลานานกว่า 3-10 ปี ทำให้ผู้บริหารมั่นใจว่าบริษัทฯ จะสามารถรักษาความสัมพันธ์กับผู้รับจ้างผลิตได้อย่างมั่นคงและต่อเนื่องต่อไปในระยะยาว

นอกจากนี้ บริษัทฯ มีการกำหนดผู้รับจ้างผลิตภายนอกที่สำคัญ โดยจัดทำเป็นหนังสือความร่วมมือระหว่างกัน เพื่อตอกย้ำความเป็นพันธมิตรหลักทางธุรกิจ แสดงถึงความมุ่งมั่นระหว่างสองบริษัทที่จะดำเนินธุรกิจร่วมกันต่อไปในอนาคตอย่างมั่นคง อย่างไรก็ตาม นอกเหนือจากผู้รับจ้างผลิตหลักดังกล่าวแล้ว บริษัทฯ ก็มีการว่าจ้างผู้รับจ้างผลิตรายอื่น ๆ เป็นครั้งคราวเพื่อรักษาความสัมพันธ์ที่ดี และลดความเสี่ยงจากการพึ่งพิงผู้รับจ้างผลิตน้อยราย โดยเฉพาะอย่างยิ่ง เครื่องต้มปรุงสำเร็จชนิดผง ไม่ได้มีกระบวนการผลิตที่ซับซ้อนหรืออาศัยเทคโนโลยีที่ทันสมัย จึงทำให้สามารถหาโรงงานที่ได้มาตรฐานที่บริษัทฯ สามารถเลือกใช้บริการได้ไม่ยาก ยิ่งไปกว่านั้น ในปี 2556 บริษัทฯ ยังได้ลงทุนสร้างโรงงานผลิตเครื่องต้มปรุงสำเร็จชนิดผงของบริษัทฯ เอง ซึ่งจะช่วยให้อุตสาหกรรมมีความเข้าใจในกระบวนการและขั้นตอนในการผลิตสินค้า การควบคุมต้นทุนการผลิต และอัตราการสูญเสียจากการผลิต (Yield Loss) และสามารถต่อรองเงื่อนไขทางการค้าต่าง ๆ กับบริษัทผู้รับจ้างผลิตได้อย่างมีประสิทธิภาพมากยิ่งขึ้น โดยในปีนี้นับว่า บริษัทฯ มีการกระจายความเสี่ยงไปยังโรงงานบ้านบึง โดยมีการเพิ่มไลน์ผลิตและมาตรฐานการผลิตที่สูงขึ้น ทำให้บริษัทมีศักยภาพมากยิ่งขึ้น

หากพิจารณาในทางกลับกัน ผู้บริหารของบริษัทฯ พิจารณาว่าการที่นโยบายว่าจ้างผู้รับจ้างผลิตในการผลิตสินค้าให้แก่บริษัทฯ เป็นหลักนั้น จะเป็นการช่วยลดความเสี่ยงในแง่ของการมีฐานการผลิตที่กระจายอยู่ในพื้นที่จังหวัดต่าง ๆ

เมื่อเปรียบเทียบกับกรณีโรงงานผลิตสินค้าเอง ซึ่งผู้รับจ้างผลิตหลักของบริษัทฯ มีโรงงานตั้งอยู่ที่ราชบุรี อยุธยา ระยอง และสมุทรปราการ ดังนั้น หากเกิดภัยทางธรรมชาติขึ้นที่บริเวณใดบริเวณหนึ่ง เช่น น้ำท่วม แผ่นดินไหว เป็นต้น บริษัทฯ ยังมีโอกาสที่จะเปลี่ยนไปใช้โรงงานของผู้รับจ้างผลิตรายอื่นที่สามารถผลิตสินค้าให้บริษัทฯ เพื่อส่งมอบให้แก่ลูกค้าได้อย่างต่อเนื่อง นอกจากนี้ ยังเป็นการใช้ศักยภาพและความแข็งแกร่งที่โดดเด่นและแตกต่างกันไปของผู้รับจ้างผลิตแต่ละรายเพื่อให้เกิดประสิทธิภาพสูงสุดแก่บริษัทฯ

### 3.3 ความเสี่ยงจากความผันผวนของราคาวัตถุดิบหรือการขาดแคลนวัตถุดิบที่สำคัญ

บริษัทฯ ตระหนักถึงความเสี่ยงดังกล่าว จึงมีนโยบายในการเจรจาราคาวัตถุดิบต่าง ๆ ตามความต้องการใช้ในการผลิตทั้งที่บริษัทฯ ผลิตเองและว่าจ้างผู้รับจ้างผลิตภายนอกกับผู้ขายในประเทศล่วงหน้าเป็นรายปี โดยพิจารณาจากแผนการขายและแผนการผลิตที่ได้ประมาณการไว้ และมีการจัดทำสัญญาซื้อขายกับผู้ขายเป็นลายลักษณ์อักษร และมีการให้ทาง Key supplier ทำแผนงานบริหารความเสี่ยงควบคู่กันสำหรับวัตถุดิบหลักที่สำคัญ ทางฝ่ายพัฒนาและวิจัยผลิตภัณฑ์ ร่วมกับ ฝ่ายจัดซื้อในการวางแผนหาและทดสอบ second source ของวัตถุดิบที่ใช้ในปริมาณมากอีกด้วย

อย่างไรก็ตาม ฝ่ายจัดซื้อจะมีการติดตามความเคลื่อนไหวและแนวโน้มของปริมาณและราคาของวัตถุดิบที่สำคัญอย่างใกล้ชิด เพื่อให้สามารถจัดหาวัตถุดิบได้อย่างเพียงพอในราคาที่ทำให้บริษัทฯ มีต้นทุนการผลิตที่สามารถแข่งขันได้ นอกจากนี้ ฝ่ายจัดซื้อจะทำหน้าที่ในการคัดสรรแหล่งวัตถุดิบที่มีคุณภาพอื่น ๆ เพื่อนำมาให้ฝ่ายวิจัยและพัฒนาผลิตภัณฑ์ทำการวิเคราะห์และประเมินคุณภาพของวัตถุดิบทดแทนให้อยู่ในเกณฑ์เทียบเท่ากับวัตถุดิบที่ใช้ในปัจจุบัน และมีการจัดหาแหล่งวัตถุดิบเพิ่มเติมในภูมิภาคที่แตกต่างกัน เพื่อให้ได้วัตถุดิบจากแหล่งใหม่ที่มีคุณภาพเทียบเท่า และสามารถใช้ทดแทนกันได้ในการผลิต ซึ่งจะช่วยให้อุตสาหกรรม มีทางเลือกในการจัดหาวัตถุดิบที่จะใช้ในการผลิตสินค้าเพิ่มมากขึ้น ตลอดจนพัฒนาสูตรสำรองกรณีวัตถุดิบที่สำคัญขาดแคลน ทั้งนี้ เพื่อเป็นการช่วยลดผลกระทบจากการขาดแคลนวัตถุดิบ และเพื่อให้มั่นใจในรสชาติและคุณภาพของผลิตภัณฑ์

### 3.4 ความเสี่ยงจากการพัฒนาผลิตภัณฑ์ใหม่และการพึ่งพิงบุคลากรด้านการวิจัยและพัฒนาผลิตภัณฑ์

บริษัทฯ ให้ความสำคัญกับการวิจัยและพัฒนาผลิตภัณฑ์ ซึ่งถือเป็นกลยุทธ์หลักในการสร้างความแตกต่างของสินค้าด้วยความหลากหลายทั้งรูปแบบและรสชาติ สามารถตอบสนองไลฟ์สไตล์ของผู้บริโภคที่เปลี่ยนแปลงอยู่ตลอดเวลา อีกทั้งจะช่วยเพิ่มความสามารถในการแข่งขันให้กับบริษัทฯ ในการวิจัยและพัฒนาผลิตภัณฑ์ใหม่นั้นต้องผ่านกระบวนการทำงานหลายขั้นตอน ซึ่งต้องใช้เวลาและเงินลงทุนค่อนข้างสูง บริษัทฯ จึงได้เพิ่มความเข้มงวดในการเตรียมความพร้อมของการออกผลิตภัณฑ์ใหม่ โดยเริ่มตั้งแต่การศึกษาหาข้อมูลในการพัฒนาผลิตภัณฑ์ การสำรวจความต้องการของผู้บริโภค ทั้งในส่วนของคุณภาพสินค้า การจัดหาวัตถุดิบและบรรจุภัณฑ์ การผลิต และมีการปรึกษาหน่วยงานหรือผู้ที่มีประสบการณ์ เพื่อช่วยออกแบบพัฒนาสินค้าและกระบวนการผลิต บริษัทฯ มีการวางแผนการพัฒนาผลิตภัณฑ์ใหม่ ๆ โดยมีการ Rotate Project หลากหลายกลุ่มในแต่ละบุคคล เพื่อเพิ่มขีดความสามารถของบุคลากรรายบุคคล และมีการทดลองสูตรโดยใช้แลปที่มีอุปกรณ์และเครื่องจักรที่ใกล้เคียงกับกระบวนการผลิตจริง เพื่อให้ได้ผลิตภัณฑ์ที่เป็นตัวแทนในด้านคุณภาพใกล้เคียงกับกระบวนการผลิตจริงตลอดจนการจัดกิจกรรมทางการตลาดโดยการโฆษณาประชาสัมพันธ์และการส่งเสริมการขาย เพื่อให้มั่นใจว่าการออกผลิตภัณฑ์ใหม่จะเป็นที่รู้จักและเป็นที่ยอมรับของผู้บริโภค จากเหตุผลดังกล่าวบริษัทฯ จึงอาจมีความเสี่ยงจากการพัฒนาผลิตภัณฑ์ใหม่ที่อาจไม่ประสบความสำเร็จเมื่อออกสู่ตลาด ซึ่งอาจส่งผลกระทบต่อการประกอบธุรกิจและผลการดำเนินงานของบริษัทฯ

อย่างไรก็ตาม บริษัทฯ มีทีมวิจัยและพัฒนาผลิตภัณฑ์ที่มีความรู้ ความชำนาญ และมีประสบการณ์ในอุตสาหกรรมเครื่องดื่มมาเป็นเวลานาน ตลอดจนมีความเข้าใจในพฤติกรรมผู้บริโภค สามารถคิดค้นและพัฒนาผลิตภัณฑ์ให้ตรงกับความต้องการของผู้บริโภคได้อย่างต่อเนื่อง โดยกระบวนการพัฒนาผลิตภัณฑ์ใหม่ของบริษัทฯ นั้น จะเป็นการทำงานร่วมกันระหว่างฝ่ายการตลาด ฝ่ายขาย และฝ่ายวิจัยและพัฒนาผลิตภัณฑ์ ซึ่งจะเริ่มต้นจากการศึกษาตลาดและโอกาสทางธุรกิจ การศึกษาความเป็นไปได้ของโครงการ (Project Feasibility) การวิจัยและพัฒนาผลิตภัณฑ์ การทดสอบตลาด ตลอดจนการสำรวจความต้องการของผู้บริโภค เพื่อให้มั่นใจว่าผลิตภัณฑ์ใหม่ของบริษัทฯ จะได้รับการตอบรับที่ดีจากผู้บริโภค ในปี 2559 บริษัทฯ มีการเข้าร่วมกับภาครัฐบาล โดยภาครัฐบาลได้มีการจัดทำโครงการเมืองนวัตกรรมอาหาร (Food Innopolis) ซึ่งเป็นโครงการที่จะนำวิทยาศาสตร์ เทคโนโลยี และนวัตกรรมไปใช้ประโยชน์ในการพัฒนาเศรษฐกิจและสังคมของไทย จึงทำให้บริษัทฯ มีองค์ความรู้ต่าง ๆ เพิ่มมากขึ้น

นอกจากนี้ บริษัทฯ ยังมีนโยบายในการรักษาบุคลากรด้านการวิจัยและพัฒนาซึ่งถือเป็นบุคลากรหลักให้ทำงานกับบริษัทฯ อย่างต่อเนื่องในระยะยาว เช่น การสนับสนุนทุนการศึกษา โดยมีวัตถุประสงค์เพื่อเพิ่มทักษะ และความรู้ความสามารถของพนักงาน ซึ่งบุคลากรทางด้านวิจัยและพัฒนาส่วนใหญ่ต่างก็ร่วมงานกับบริษัทฯ มาเป็นเวลานานตั้งแต่เริ่มก่อตั้ง โดยบริษัทฯ มีระบบการประเมินผลการปฏิบัติงานและโปรแกรมบุคลากรตามศักยภาพและผลงาน ดังนั้น ผู้บริหารจึงเชื่อมั่นว่านโยบายดังกล่าวข้างต้นจะสามารถรักษาบุคลากรที่สำคัญของบริษัทฯ ไว้ได้ในระยะยาว และจะสามารถพัฒนาผลิตภัณฑ์ของบริษัทฯ ให้เป็นที่ต้องการของผู้บริโภค และประสบความสำเร็จในตลาดได้เป็นอย่างดี

### 3.5 ความเสี่ยงเกี่ยวกับการรักษาความลับของสูตรการผลิต

สูตรการผลิตสินค้าถือเป็นสิ่งสำคัญที่บริษัทฯ ต้องรักษาไว้เป็นความลับ หากสูตรการผลิตดังกล่าวมีการรั่วไหลอาจส่งผลกระทบต่อภาพประกอบการธุรกิจของบริษัทฯ ได้ ดังนั้น บริษัทฯ ได้มีนโยบายและระเบียบปฏิบัติงานในส่วนของการจัดทำข้อกำหนดวัตถุดิบ บรรจุภัณฑ์ และผลิตภัณฑ์สำเร็จรูป และมีการจำกัดบุคคลที่สามารถล่วงรู้สูตรการผลิตไว้อย่างชัดเจน และจากการที่บริษัทฯ มีการจ้างผู้รับจ้างผลิตภายนอกในการผลิตสินค้า มีการกำหนดรหัสของวัตถุดิบและ Flavor ตัวที่เป็นคีย์หลัก ที่ใช้ในการผลิต เพื่อปกปิดความลับของสูตรการผลิต และในบางสินค้าจะจัดส่งส่วนผสมที่เป็นวัตถุดิบกึ่งสำเร็จรูป (Pre-mix) ให้กับผู้รับจ้างผลิตหลักของบริษัทฯ เพื่อนำไปผลิตเป็นสินค้าสำเร็จรูป นอกจากนี้ ในสัญญาจ้างผลิตกับผู้ผลิตทุกรายจะมีการกำหนดในเรื่องของการเก็บรักษาความลับต่าง ๆ อย่างชัดเจนอีกด้วย สำหรับพนักงานในฝ่ายวิจัยและพัฒนาผลิตภัณฑ์ ซึ่งเป็นผู้ที่มีส่วนเกี่ยวข้องกับการคิดค้นและพัฒนาสูตรการผลิตสินค้าต่าง ๆ บริษัทฯ ก็ได้จัดให้มีการลงนามในบันทึกข้อตกลงการรักษาความลับทุกคน เพื่อป้องกันการนำข้อมูลต่าง ๆ ที่เกี่ยวกับสูตรการผลิต ข้อมูลด้านวัตถุดิบ ข้อมูลด้านผลิตภัณฑ์ และข้อมูลอื่น ๆ ที่เกี่ยวข้อง ไปเปิดเผยให้แก่บุคคลภายนอก

### 3.6 ความเสี่ยงจากการแข่งขันในอุตสาหกรรมเครื่องดื่ม

จากการที่อุตสาหกรรมเครื่องดื่มยังมีแนวโน้มการเติบโตที่ดี ทำให้ผู้ประกอบการต่าง ๆ หันมาให้ความสนใจและเข้าสู่ตลาดเครื่องดื่มเพิ่มมากขึ้น จึงส่งผลทำให้ภาวะการแข่งขันในธุรกิจเครื่องดื่มค่อนข้างสูงทั้งจากผู้ประกอบการเดิมและการเข้ามาของผู้ประกอบการรายใหม่ โดยผู้ประกอบการรายใหญ่ในอุตสาหกรรมจะมีข้อได้เปรียบในด้านการเข้าถึงแหล่งเงินทุนหรือการได้รับเงินสนับสนุนจากบริษัทฯ ร่วมทุนในต่างประเทศ อีกทั้งยังมีข้อได้เปรียบทางด้านต้นทุนการผลิตจากการมีปริมาณการผลิตจำนวนมากก่อให้เกิดการประหยัดต่อขนาด (Economy of Scale) และการผลิตโดยใช้เครื่องจักรที่ทันสมัย ประกอบกับความสามารถทางด้านกรวิจัยและพัฒนาโดยใช้เทคโนโลยีขั้นสูง ซึ่งอาจจะส่งผลกระทบต่อความสามารถในการ

แข่งขัน ยิ่งไปกว่านั้น ผู้ประกอบการรายใหญ่ต่างหันมาใช้กลยุทธ์ต่าง ๆ เพื่อกระตุ้นยอดขายและเพิ่มส่วนแบ่งการตลาดของตนเอง จึงทำให้การแข่งขันในอุตสาหกรรมนี้ที่ความรุนแรงมากยิ่งขึ้น ในปีนี้ บริษัทฯ มีการพิจารณาความเสี่ยงด้านคู่แข่งทางอ้อม (Indirect Competitors) คือ การมีสินค้าที่มีลักษณะคล้ายกับเราหรือการที่ผู้บริโภคสามารถใช้ทดแทนสินค้าของเราได้

โดยผู้บริหารของบริษัทฯ มีประสบการณ์ในธุรกิจเครื่องดื่มมานานกว่า 20 ปี จึงทำให้มีความรู้ความเข้าใจเกี่ยวกับธุรกิจและสภาพตลาดเครื่องดื่มโดยเฉพาะอย่างยิ่งเครื่องดื่มไร้แอลกอฮอล์อย่างลึกซึ้ง รวมถึงมีความเข้าใจเกี่ยวกับพฤติกรรมของกลุ่มลูกค้าของบริษัทฯ อย่างถ่องแท้ ทำให้สามารถกำหนดกลยุทธ์การตลาดและแนวทางการบริหารงานด้านต่าง ๆ ได้ อย่างมีประสิทธิภาพและเหมาะสมกับสถานการณ์ในแต่ละขณะ โดยกลยุทธ์หลักที่บริษัทฯ ให้ความสำคัญ คือ การวิจัยและพัฒนาผลิตภัณฑ์ให้มีเอกลักษณ์และความแตกต่าง และมีการพัฒนาสินค้าให้มีความหลากหลายสำหรับกลุ่มผู้บริโภคต่างๆ เพื่อให้สอดคล้องกับความต้องการของผู้บริโภค รวมถึงการให้ความสำคัญกับการทำงานร่วมกับคู่ค้าในลักษณะพันธมิตรทางธุรกิจ (Business Partnership) อย่างใกล้ชิดและจริงใจ เพื่อสร้างความแข็งแกร่งและเติบโตไปพร้อม ๆ กัน นอกจากนี้แล้ว การที่บริษัทฯ ถือเป็นธุรกิจ SME ที่มีข้อจำกัดด้านแหล่งเงินทุน ทำให้ผู้บริหารของบริษัทฯ ต้องทำการวิเคราะห์สถานการณ์การแข่งขันรอบด้านอย่างรอบคอบเพื่อมองหาโอกาส ช่องว่างทางธุรกิจ และตลาดที่มีขนาดที่ทำให้บริษัทฯ สามารถแข่งขันได้อย่างเต็มที่ จากเหตุผลดังกล่าวจึงทำให้บริษัทฯ สามารถขยายธุรกิจได้อย่างต่อเนื่อง และผู้บริหารเชื่อมั่นว่าบริษัทฯ จะไม่ได้รับผลกระทบอย่างมีนัยสำคัญจากภาวะการแข่งขันในอุตสาหกรรมเครื่องดื่มตามที่กล่าวข้างต้น

### 3.7 ความเสี่ยงจากการละเมิดลิขสิทธิ์ของธุรกิจคาแรคเตอร์

สำหรับธุรกิจคาแรคเตอร์ คือการที่กิจการหนึ่งให้สิทธิในการผลิตสินค้า โดยใช้เครื่องหมายการค้า ลิขสิทธิ์ และสิทธิทางการตลาดอื่นๆ แก่กิจการหนึ่ง โดยบริษัทผู้รับสิทธิหรือได้รับสัมปทาน ต้อง จ่ายค่าตอบแทนตามที่ได้ตกลงกันไว้เป็นกรณีไป ส่วนใหญ่มักชำระในรูปแบบของค่าธรรมเนียม (Royalty Fee)

ปัจจุบันบริษัทฯ ได้ เป็นตัวแทนอนุญาตให้ใช้ลิขสิทธิ์การ์ตูนของบริษัท San-X ประเทศญี่ปุ่น ตัวแทนจำหน่ายลิขสิทธิ์การ์ตูนชื่อดังทางออนไลน์ของไทย คือ “หมาจ๋า” และเข้าไปช่วยโครงการ ART STORY คือธุรกิจเพื่อสังคมของกลุ่มเด็กพิเศษและบุคคลออทิสติกที่ร่วมกันรังสรรค์พระสุวรรค์ และจินตนาการผ่านภาพวาดลายเส้น สำหรับการบริหารความเสี่ยงจากการละเมิดลิขสิทธิ์ของธุรกิจคาแรคเตอร์นั้น บริษัทฯ มีทีมที่ปรึกษากฎหมายที่มีความรู้ และความเชี่ยวชาญในเรื่องลิขสิทธิ์ ดูแลเรื่องของการละเมิดลิขสิทธิ์ครอบคลุมธุรกิจคาแรคเตอร์ทั้งหมด และยังมีระบบขั้นตอนการดำเนินการเรื่องละเมิดลิขสิทธิ์อย่างชัดเจน

### 3.8 ความเสี่ยงจากการแพร่ระบาดของโรคโควิด-19

จากกรณีการเกิดวิกฤติการแพร่ระบาดของโรคโควิด-19 ตั้งแต่ต้นปี 2563 นั้น ก่อให้เกิดความเสียหายที่รุนแรงไปทั่วโลก ไม่เฉพาะแต่เรื่องการเงินป่วยและเสียชีวิตของผู้คนเท่านั้น การใช้มาตรการล็อกดาวน์ในหลายประเทศเพื่อยับยั้งการระบาดทำให้ผู้คนไม่สามารถดำเนินชีวิตได้ตามปกติก่อให้เกิดการปรับเปลี่ยนชีวิตความเป็นอยู่อย่างที่ไม่เคยเป็นมาก่อน การป้องกันโดยใช้มาตรการสร้างระยะห่างทางสังคม หรือ Social Distancing ทำให้ส่งผลกระทบต่อการหยุดชะงักด้านกิจกรรมทางเศรษฐกิจและสังคมครั้งใหญ่ โดยผู้เชี่ยวชาญและนักวิเคราะห์จำนวนมากเชื่อว่า โลกหลังวิกฤติโควิด-19 จะเปลี่ยนไปจากเดิมอย่างแน่นอน เพราะในระหว่างวิกฤติโควิด-19 ที่ผ่านมา มีหลายอย่างที่ทำให้ชีวิตผู้คนเปลี่ยนไป โดยหลายธุรกิจได้รับผลกระทบค่อนข้างมาก เช่น ธุรกิจร้านอาหารที่ต้องเผชิญกับความท้าทายครั้งใหม่ จึงต้องมีการปรับตัวเพื่อสนองตอบความต้องการของลูกค้า การชะลอตัวในภาคการท่องเที่ยวจากจำนวนนักท่องเที่ยวต่างชาติและไทยที่ลดลงอย่างหนัก

ตลอดจนปัจจัยด้านเศรษฐกิจที่ชะลอตัว อันเป็นผลจากการที่ภาคธุรกิจต่าง ๆ ต้องปิดตัวลงชั่วคราว ซึ่งส่งผลกระทบต่อเนื่องในด้านกำลังซื้อของผู้บริโภคลดลง ทำให้ภาคธุรกิจและผู้บริโภคจะมีความระมัดระวังในการใช้จ่าย

สำหรับบริษัทฯ ได้ให้ความสำคัญในการด้านการบริหารความเสี่ยงจากการแพร่ระบาดของโรคโควิด-19 โดยเริ่มต้นจากภายในองค์กรเอง มีคณะกรรมการจัดการกับสถานการณ์ฉุกเฉิน (Incident Management and Crisis Resolution: IMCR) ที่คอยติดตามสถานการณ์ความเคลื่อนไหวอย่างต่อเนื่อง มีการออกประกาศมาตรการป้องกันการควบคุมของโรคโควิด-19 แนวปฏิบัติสำหรับพื้นที่สำนักงาน สำหรับพนักงาน แนวทางการทำงานจากบ้าน (Work From Home) อย่างทันทั่วถึง โดยบริษัทฯ ให้ความสำคัญในการเตรียมความพร้อม เพื่อรองรับในกรณีที่มีการเกิดการแพร่ระบาดของโรคติดต่ออันตราย และส่งผลกระทบต่อความต่อเนื่องในการทำงาน จึงมีการจัดทำแผนรองรับเหตุฉุกเฉิน (Business Continuity Plan) ขึ้น นอกจากนี้ทางคณะกรรมการบริหารความเสี่ยง และคณะกรรมการบริหารความเสี่ยงได้มีการพิจารณาถึงการบริหารจัดการความเสี่ยงดังกล่าว โดยได้มีการให้ทุกฝ่ายในองค์กรร่วมกันจัดทำแบบประเมินผลกระทบของโรคโควิด-19 ว่าส่งผลกระทบต่อฝ่ายตนเองด้านใดบ้าง และมีการนำมาพิจารณาร่วมกันถึงภาพรวมขององค์กร และเพื่อให้ทราบถึงการประเมินทิศทางธุรกิจในอนาคต ตัวอย่างแบบประเมินผลกระทบของโรคโควิด-19 ดังนี้



อย่างไรก็ตาม การดำเนินธุรกิจในปี 2563 บริษัทฯ ยังคงเน้นการควบคุมต้นทุนค่าใช้จ่าย กลยุทธ์การบริหารต้นทุนให้เกิดประโยชน์สูงสุด และเพิ่มประสิทธิภาพในการดำเนินธุรกิจให้ได้มากที่สุด เพื่อที่จะรักษาความสามารถในการทำกำไรไว้ เมื่อสถานการณ์กลับมาสู่ภาวะปกติ โดยเน้นกลยุทธ์สร้างยอดขายในร้านเซเว่นฯ อย่างต่อเนื่อง เพราะเป็นตลาดที่มีขนาดใหญ่ เข้าถึงลูกค้าได้ง่ายและมีจำนวนสาขาที่ครอบคลุมทุกพื้นที่ โดยปัจจุบันร้านเซเว่นฯ มีการให้บริการด้าน Delivery เข้ามาที่สามารถตอบโจทย์ผู้บริโภคให้ทันกับสถานการณ์ปัจจุบันอีกด้วย

**4. ทรัพย์สินที่ใช้ในการประกอบธุรกิจ**
**4.1 รายละเอียดของทรัพย์สินที่ใช้ในการประกอบธุรกิจ**

ณ วันที่ 31 ธันวาคม 2563 บริษัทฯ มีทรัพย์สินที่ใช้ในการประกอบธุรกิจดังต่อไปนี้

ประเภท/ลักษณะทรัพย์สิน	ลักษณะกรรมสิทธิ์	ภาระผูกพัน	มูลค่าตามบัญชีสุทธิ (ล้านบาท)
ที่ดิน : อำเภอบ้านโป่ง จังหวัดชลบุรี - โฉนดเลขที่ 36129 รวมพื้นที่ 1 ไร่ 1 งาน 55 ตารางวา - โฉนดเลขที่ 36130 รวมพื้นที่ 1 ไร่ 1 งาน 53 ตารางวา	เป็นเจ้าของ	จดจำนองที่ดินไว้กับ ธนาคารพาณิชย์	10.70
		-	14.88
อาคารและส่วนปรับปรุงอาคาร	เป็นเจ้าของ	-	26.16
		จดจำนองที่ดินไว้กับ ธนาคารพาณิชย์	5.28
เครื่องจักรและอุปกรณ์โรงงาน	เป็นเจ้าของ	-	8.14
อุปกรณ์และเครื่องใช้สำนักงาน	เป็นเจ้าของ	-	5.05
เครื่องมือและอุปกรณ์ในการขาย	เป็นเจ้าของ	-	10.13
ยานพาหนะ	เป็นเจ้าของ	-	4.23
สินทรัพย์ระหว่างติดตั้ง	เป็นเจ้าของ	-	13.78
<b>รวม</b>			<b>98.35</b>

ณ วันที่ 31 ธันวาคม 2563 บริษัทฯ มีสินทรัพย์สิทธิการใช้ที่ใช้ในการประกอบธุรกิจดังต่อไปนี้

ประเภท/ลักษณะทรัพย์สิน	ลักษณะกรรมสิทธิ์	ภาระผูกพัน	มูลค่าตามบัญชีสุทธิ (ล้านบาท)
อาคารและส่วนปรับปรุงอาคาร	เช่าดำเนินการ x 3 ปี	สัญญาเช่าดำเนินการ	16.20
อุปกรณ์และเครื่องใช้สำนักงาน	เช่าดำเนินการ x 3 ปี	สัญญาเช่าดำเนินการ	0.23
		เช่าซื้อ	สัญญาเช่าทางการเงิน
ยานพาหนะ	เช่าดำเนินการ x 5 ปี	สัญญาเช่าดำเนินการ	1.40
		เช่าซื้อ	สัญญาเช่าทางการเงิน
<b>รวม</b>			<b>20.84</b>

## 4.2 สรุปสัญญาที่สำคัญในการประกอบธุรกิจ

### 4.2.1 สัญญาว่าจ้างให้ผลิตสินค้า

ผู้รับจ้างผลิตรายที่ 1	
วันที่ในสัญญา	: วันที่ 16 ธันวาคม 2557
ความสัมพันธ์กับบริษัทฯ	: -ไม่มี-
ลักษณะสัญญา	: บริษัทฯ ว่าจ้างให้ผู้รับจ้างเป็นผู้ผลิตสินค้าตามสูตรที่บริษัทฯ กำหนด
เงื่อนไขการบอกเลิกสัญญา	: <p>บริษัทฯ อาจใช้สิทธิบอกเลิกสัญญา เมื่อเกิดเหตุการณ์ใดเหตุการณ์หนึ่งดังต่อไปนี้</p> <ul style="list-style-type: none"> <li>- ผู้รับจ้างปฏิบัติผิดสัญญาข้อใดข้อหนึ่ง บริษัทฯ จะบอกกล่าวให้ผู้รับจ้างแก้ไขภายใน 45 วัน หากผู้รับจ้างไม่ดำเนินการแก้ไขเหตุการณ์ดังกล่าวภายในเวลาที่กำหนด บริษัทฯ มีสิทธิบอกเลิกสัญญาว่าจ้างได้ทันที</li> <li>- ผู้รับจ้างไม่สามารถส่งมอบสินค้าได้ทันภายใน 30 วัน นับจากวันกำหนดส่งมอบสินค้า</li> <li>- ผู้รับจ้างถูกยึดทรัพย์ พินาศทรัพย์ หรือตกเป็นบุคคลล้มละลายตามคำสั่งศาล</li> <li>- ผู้รับจ้างปฏิบัติผิดเงื่อนไขตามที่กำหนดไว้ในสัญญาตั้งแต่ 2 ครั้งขึ้นไป ภายในระยะเวลา 6 เดือน</li> <li>- คู่สัญญาฝ่ายหนึ่งฝ่ายใดสามารถแจ้งบอกเลิกสัญญาล่วงหน้า 6 เดือน ก่อนวันที่จะยกเลิกสัญญา</li> </ul>
เงื่อนไขการเก็บรักษา	คู่สัญญาทั้งสองฝ่ายรวมถึงบุคคลที่เกี่ยวข้องตกลงจะไม่เปิดเผยข้อมูลที่เป็น
ความลับ	ความลับแก่บุคคลภายนอก หรือนำข้อมูลที่เป็นความลับดังกล่าวไปใช้เพื่อวัตถุประสงค์อื่นนอกเหนือจากวัตถุประสงค์ตามที่ระบุไว้ในสัญญา เว้นแต่จะได้รับอนุญาตเป็นลายลักษณ์อักษรจากคู่สัญญาอีกฝ่ายหนึ่ง
เงื่อนไขอื่นๆ	: <ul style="list-style-type: none"> <li>- หากผู้รับจ้างไม่สามารถส่งมอบสินค้าได้ทันภายในกำหนด ผู้รับจ้างจะต้องชดเชยค่าเสียหายให้แก่บริษัทฯ ในอัตราร้อยละ 0.5 ของราคาสินค้า</li> <li>- ผู้รับจ้างจะไม่เข้าทำสัญญากับบุคคลอื่นใดในการรับจ้างผลิตสินค้าที่เหมือนกับสินค้าที่ผู้รับจ้างจัดส่งให้กับลูกค้าของบริษัทฯ เว้นแต่จะได้รับความยินยอมเป็นลายลักษณ์อักษรจากบริษัทฯ</li> </ul>

ผู้รับจ้างผลิตรายที่ 2	
วันที่ในสัญญา	: วันที่ 1 ธันวาคม 2557
ความสัมพันธ์กับบริษัทฯ	: -ไม่มี-
ลักษณะสัญญา	: บริษัทฯ ว่าจ้างให้ผู้รับจ้างเป็นผู้ผลิตสินค้าตามสูตรที่บริษัทฯ กำหนด
อายุของสัญญา	: 1 ปี นับจากวันที่ในสัญญา โดยหากไม่มีคู่สัญญาฝ่ายหนึ่งฝ่ายใดแจ้งบอกเลิกสัญญาภายในเวลา 3 เดือน ก่อนวันสิ้นสุดอายุของสัญญา ให้ถือว่าสัญญานี้มีผลต่อไปโดยอัตโนมัติอีกคราวละ 1 ปี

- เงื่อนไขการบอกเลิกสัญญา : บริษัท อาจใช้สิทธิบอกเลิกสัญญา เมื่อเกิดเหตุการณ์ใดเหตุการณ์หนึ่งดังต่อไปนี้
- คู่สัญญาฝ่ายหนึ่งฝ่ายใดปฏิบัติผิดเงื่อนไขในสัญญา และไม่ดำเนินการแก้ไขเหตุการณ์ดังกล่าวภายใน 30 วัน คู่สัญญามีสิทธิบอกเลิกสัญญาได้ทันที
  - ผู้รับจ้างไม่สามารถส่งมอบสินค้าได้ทันภายใน 30 วันนับจากวันกำหนดส่งมอบ
  - คู่สัญญาฝ่ายหนึ่งฝ่ายใดถูกยึดทรัพย์ พิทักษ์ทรัพย์ หรือล้มละลายตามคำสั่งศาล
- เงื่อนไขการเก็บรักษา : คู่สัญญาทั้งสองฝ่ายรวมถึงบุคคลที่เกี่ยวข้องตกลงจะไม่เปิดเผยข้อมูลที่เป็นความลับแก่บุคคลภายนอก หรือนำข้อมูลที่เป็นความลับดังกล่าวไปใช้เพื่อวัตถุประสงค์อื่นนอกเหนือจากวัตถุประสงค์ตามที่ระบุไว้ในสัญญา เว้นแต่จะได้รับอนุญาตเป็นลายลักษณ์อักษรจากคู่สัญญาอีกฝ่ายหนึ่ง
- ความลับ : ทั้งนี้ การเก็บรักษาข้อมูลที่เป็นความลับตามข้อกำหนดในสัญญานี้จะยังคงมีผลต่อไปอีก 3 ปี นับจากวันที่สัญญาฉบับนี้สิ้นสุดลง

ผู้รับจ้างผลิตรายที่ 3
------------------------

- |                         |  |
|-------------------------|--|
| วันที่ในสัญญา           | : วันที่ 20 ตุลาคม 2557  |
| ความสัมพันธ์กับบริษัท   | : -ไม่มี-  |
| ลักษณะสัญญา             | : บริษัท ว่าจ้างให้ผู้รับจ้างเป็นผู้ผลิตสินค้าตามสูตรที่บริษัท กำหนด   |
| เงื่อนไขการบอกเลิกสัญญา | : บริษัท อาจใช้สิทธิบอกเลิกสัญญา เมื่อเกิดเหตุการณ์ใดเหตุการณ์หนึ่งดังต่อไปนี้   |
|                         | - ผู้รับจ้างปฏิบัติผิดสัญญาข้อใดข้อหนึ่ง บริษัท จะบอกกล่าวให้ผู้รับจ้างแก้ไขภายใน 30 วัน หากผู้รับจ้างไม่ดำเนินการแก้ไขเหตุการณ์ดังกล่าวภายในเวลาที่กำหนด บริษัท มีสิทธิบอกเลิกสัญญาว่าจ้างได้ทันที  |
|                         | - ผู้รับจ้างไม่สามารถส่งมอบสินค้าได้ทันภายใน 30 วัน นับจากวันกำหนดส่งมอบสินค้า   |
|                         | - ผู้รับจ้างถูกยึดทรัพย์ พิทักษ์ทรัพย์ หรือล้มละลายตามคำสั่งศาล  |
|                         | - ผู้รับจ้างปฏิบัติผิดเงื่อนไขตามที่กำหนดไว้ในสัญญาตั้งแต่ 2 ครั้งขึ้นไป ภายในระยะเวลา 6 เดือน   |
| เงื่อนไขอื่นๆ           | : - หากผู้รับจ้างไม่สามารถส่งมอบสินค้าได้ทันภายในกำหนด ผู้รับจ้างจะต้องชดเชยค่าเสียหายให้แก่บริษัท ในอัตราร้อยละ 2 ของราคาสินค้า   |
|                         | - ผู้รับจ้างจะไม่เข้าทำสัญญากับบุคคลอื่นใดในการรับจ้างผลิต สินค้าที่เหมือนกับสินค้าที่ผู้รับจ้างจัดส่งให้กับลูกค้าของบริษัท และ/หรือผู้ซื้อรายอื่น ทั้งนี้ ให้รวมถึงกรณีที่ผู้รับจ้างผลิตสินค้าดังกล่าวให้แก่ลูกค้าของบริษัท โดยตรง เว้นแต่จะได้รับความยินยอมเป็นลายลักษณ์อักษรจากบริษัท |



เงื่อนไขการเก็บรักษา : คู่สัญญาทั้งสองฝ่ายรวมถึงบุคคลที่เกี่ยวข้องตกลงจะไม่เปิดเผยข้อมูลที่เป็นความลับ  
 ความลับ : แก่บุคคลภายนอก หรือนำข้อมูลที่เป็นความลับดังกล่าวไปใช้เพื่อวัตถุประสงค์อื่น นอกเหนือจากวัตถุประสงค์ตามที่ระบุไว้ในสัญญา เว้นแต่จะได้รับอนุญาตเป็นลายลักษณ์อักษรจากคู่สัญญาอีกฝ่ายหนึ่ง

ผู้รับจ้างผลิตรายที่ 4

วันที่ในสัญญา : วันที่ 1 พฤศจิกายน 2557

ความสัมพันธ์กับบริษัทฯ : -ไม่มี-

ลักษณะสัญญา : บริษัทฯ ว่าจ้างให้ผู้รับจ้างเป็นผู้ผลิตสินค้าตามสูตรที่บริษัทฯ กำหนด

เงื่อนไขการบอกเลิกสัญญา : - คู่สัญญาฝ่ายใดฝ่ายหนึ่งอาจบอกเลิกสัญญา โดยบอกกล่าวเป็นหนังสือให้แก่ คู่สัญญาอีกฝ่ายหนึ่งทราบล่วงหน้าไม่น้อยกว่า 30 วัน  
 - หากคู่สัญญาฝ่ายหนึ่งฝ่ายใดผิดสัญญาข้อหนึ่งข้อใดตามสัญญา คู่สัญญาฝ่าย ที่มีได้ปฏิบัติผิดสัญญามีสิทธิบอกเลิกสัญญาได้ทันที

เงื่อนไขการเก็บรักษา : ผู้รับจ้างต้องรักษาสูตรและวิธีการผลิตที่ใช้ในผลิตภัณฑ์ตามสูตรที่บริษัทฯ ส่งมอบ  
 ความลับ : ให้เป็นความลับเฉพาะผู้ควบคุมการผลิต และแน่ใจว่าผู้มีหน้าที่เกี่ยวข้องกับการผลิตต้องปฏิบัติตามเงื่อนไขการรักษาความลับอย่างเคร่งครัด

ผู้รับจ้างผลิตรายที่ 5

วันที่ในสัญญา : วันที่ 6 พฤศจิกายน 2560

ความสัมพันธ์กับบริษัทฯ : -ไม่มี-

ลักษณะสัญญา : บริษัทฯ ว่าจ้างให้ผู้รับจ้างเป็นผู้ผลิตสินค้าตามสูตรที่บริษัทฯ กำหนด

เงื่อนไขการบอกเลิกสัญญา : - คู่สัญญาฝ่ายใดฝ่ายหนึ่งอาจบอกเลิกสัญญา โดยบอกกล่าวเป็นหนังสือให้แก่ คู่สัญญาอีกฝ่ายหนึ่งทราบล่วงหน้าไม่น้อยกว่า 30 วัน  
 - หากคู่สัญญาฝ่ายหนึ่งฝ่ายใดผิดสัญญาข้อหนึ่งข้อใดตามสัญญา คู่สัญญาฝ่าย ที่มีได้ปฏิบัติผิดสัญญามีสิทธิบอกเลิกสัญญาได้ทันที

เงื่อนไขการเก็บรักษา : ผู้รับจ้างต้องรักษาสูตรและวิธีการผลิตที่ใช้ในผลิตภัณฑ์ตามสูตรที่บริษัทฯ ส่งมอบ  
 ความลับ : ให้เป็นความลับเฉพาะผู้ควบคุมการผลิต และแน่ใจว่าผู้มีหน้าที่เกี่ยวข้องกับการผลิตต้องปฏิบัติตามเงื่อนไขการรักษาความลับอย่างเคร่งครัด

ผู้รับจ้างผลิตรายที่ 6

วันที่ในสัญญา : วันที่ 15 สิงหาคม 2562

ความสัมพันธ์กับบริษัทฯ : -ไม่มี-

ลักษณะสัญญา : บริษัทฯ ว่าจ้างให้ผู้รับจ้างเป็นผู้ผลิตสินค้าตามสูตรที่บริษัทฯ กำหนด

เงื่อนไขการบอกเลิกสัญญา	:	-	คู่สัญญาฝ่ายใดฝ่ายหนึ่งอาจบอกเลิกสัญญา โดยบอกกล่าวเป็นหนังสือให้แก่คู่สัญญาอีกฝ่ายหนึ่งทราบล่วงหน้าไม่น้อยกว่า 180 วัน
เงื่อนไขการเก็บรักษา ความลับ	:	-	หากคู่สัญญาฝ่ายหนึ่งฝ่ายใดผิดสัญญาข้อหนึ่งข้อใดตามสัญญา คู่สัญญาฝ่ายที่มีได้ปฏิบัติผิดสัญญามีสิทธิบอกเลิกสัญญาได้ทันที
			ผู้ขายต้องรักษาสูตรและวิธีการผลิตที่ใช้ในผลิตภัณฑ์ที่บริษัทฯ ส่งมอบให้เป็นความลับเฉพาะผู้ควบคุมการผลิต และแน่ใจว่าผู้มีหน้าที่เกี่ยวข้องกับการผลิตต้องปฏิบัติตามเงื่อนไขการรักษาความลับอย่างเคร่งครัด

ผู้รับจ้างผลิตรายที่ 7
------------------------

วันที่ในสัญญา	:	วันที่ 17 กรกฎาคม 2563
---------------	---	------------------------

ความสัมพันธ์กับบริษัทฯ	:	-ไม่มี-
------------------------	---	---------

ลักษณะสัญญา	:	บริษัทฯ ว่าจ้างให้ผู้รับจ้างเป็นผู้ผลิตสินค้าตามสูตรที่บริษัทฯ กำหนด
-------------	---	--

เงื่อนไขการบอกเลิกสัญญา	:	-	คู่สัญญาฝ่ายใดฝ่ายหนึ่งอาจบอกเลิกสัญญา โดยบอกกล่าวเป็นหนังสือให้แก่คู่สัญญาอีกฝ่ายหนึ่งทราบล่วงหน้าไม่น้อยกว่า 60 วัน	
			-	หากคู่สัญญาฝ่ายหนึ่งฝ่ายใดผิดสัญญาข้อหนึ่งข้อใดตามสัญญา คู่สัญญาฝ่ายที่มีได้ปฏิบัติผิดสัญญามีสิทธิบอกเลิกสัญญาได้ทันที

เงื่อนไขการเก็บรักษา ความลับ	:	-	ผู้ขายต้องรักษาสูตรและวิธีการผลิตที่ใช้ในผลิตภัณฑ์ที่บริษัทฯ ส่งมอบให้เป็นความลับเฉพาะผู้ควบคุมการผลิต และแน่ใจว่าผู้มีหน้าที่เกี่ยวข้องกับการผลิตต้องปฏิบัติตามเงื่อนไขการรักษาความลับอย่างเคร่งครัด
---------------------------------	---	---	---

#### 4.2.2 สัญญาว่าจ้างขนส่ง

คู่สัญญา	:	บริษัท บลู แอนด์ ไวท์ 1989 จำกัด
----------	---	----------------------------------

วันที่ในสัญญา	:	1 มีนาคม 2557
---------------	---	---------------

ความสัมพันธ์กับบริษัทฯ	:	-ไม่มี-
------------------------	---	---------

ลักษณะสัญญา	:	บริษัทฯ ว่าจ้างผู้รับจ้างในการขนส่งสินค้า โดยนับตั้งแต่วันรับสินค้าจากที่ทำการหรือโรงงานของบริษัทฯ ไปยังสถานที่ปลายทางที่บริษัทฯ กำหนด สินค้าทั้งหมดอยู่ในความรับผิดชอบของผู้รับจ้างจนกระทั่งผู้รับสินค้าได้รับสินค้าโดยถูกต้องเรียบร้อยแล้ว
-------------	---	--

อายุของสัญญา	:	1 ปี เริ่มตั้งแต่วันที่ 1 มีนาคม 2557 ถึงวันที่ 29 กุมภาพันธ์ 2558 โดยหากผู้ว่าจ้างไม่ได้แจ้งบอกเลิกสัญญาภายใน 30 วัน ก่อนวันสิ้นสุดอายุของสัญญา ให้ถือว่าสัญญานี้มีผลต่อไปโดยอัตโนมัติอีกคราวละ 1 ปี
--------------	---	---

เงื่อนไขอื่นๆ	:	กรณีสินค้าสูญหายหรือเสียหายจากการขนส่งรวมทั้งรถเกิดอุบัติเหตุหรือพลิกคว่ำ ผู้รับจ้างยินยอมชดใช้ค่าเสียหายเต็มมูลค่าของสินค้าตามราคาที่เป็นจริงในใบกำกับภาษีฉบับนั้นๆ
---------------	---	--

คู่สัญญา	:	ห้างหุ้นส่วนจำกัด ทองนพคุณ
วันที่ในสัญญา	:	1 กรกฎาคม 2559
ความสัมพันธ์กับบริษัทฯ	:	-ไม่มี-
ลักษณะสัญญา	:	บริษัทฯ ว่าจ้างผู้รับจ้างในการขนส่งสินค้า โดยนับตั้งแต่วันรับสินค้าจากที่ทำการหรือโรงงานของบริษัทฯ ไปยังสถานที่ปลายทางที่บริษัทฯ กำหนด สินค้าทั้งหมดอยู่ในความรับผิดชอบของผู้รับจ้างจนกระทั่งผู้รับสินค้าได้รับสินค้าโดยถูกต้องเรียบร้อยแล้ว
อายุของสัญญา	:	1 ปี เริ่มตั้งแต่วันที่ 1 กรกฎาคม 2559 ถึงวันที่ 30 มิถุนายน 2560 โดยหากผู้ว่าจ้างไม่ได้แจ้งบอกเลิกสัญญาภายใน 30 วัน ก่อนวันสิ้นสุดอายุของสัญญา ให้ถือว่าสัญญานี้มีผลต่อไปโดยอัตโนมัติอีกคราวละ 1 ปี
เงื่อนไขอื่นๆ	:	กรณีสินค้าสูญหายหรือเสียหายจากการขนส่งรวมทั้งรถเกิดอุบัติเหตุหรือพลิกคว่ำผู้รับจ้างยินยอมชดเชยค่าเสียหายเต็มมูลค่าของสินค้าตามราคาที่แสดงในใบกำกับภาษีฉบับนั้นๆ

คู่สัญญา	:	บริษัท ธัญญทิพย์ เอ็กซ์เพรส จำกัด
วันที่ในสัญญา	:	1 ธันวาคม 2563
ความสัมพันธ์กับบริษัทฯ	:	-ไม่มี-
ลักษณะสัญญา	:	บริษัทฯ ว่าจ้างผู้รับจ้างในการขนส่งสินค้า โดยนับตั้งแต่วันรับสินค้าจากที่ทำการหรือโรงงานของบริษัทฯ ไปยังสถานที่ปลายทางที่บริษัทฯ กำหนด สินค้าทั้งหมดอยู่ในความรับผิดชอบของผู้รับจ้างจนกระทั่งผู้รับสินค้าได้รับสินค้าโดยถูกต้องเรียบร้อยแล้ว
อายุของสัญญา	:	1 ปี เริ่มตั้งแต่วันที่ 1 ธันวาคม 2563 ถึงวันที่ 30 พฤศจิกายน 2564 โดยหากผู้ว่าจ้างพิจารณาต่อสัญญากับผู้รับจ้าง ให้สัญญาฉบับนี้มีผลบังคับไปอีกคราวละ 1 ปี
เงื่อนไขอื่นๆ	:	กรณีสินค้าสูญหายหรือเสียหายจากการขนส่งรวมทั้งรถเกิดอุบัติเหตุหรือพลิกคว่ำผู้รับจ้างยินยอมชดเชยค่าเสียหายเต็มมูลค่าของสินค้าตามราคาที่แสดงในใบกำกับภาษีฉบับนั้นๆ

#### 4.2.3 สัญญาเช่าพื้นที่

บริษัทฯ มีการตกลงทำสัญญาเช่าพื้นที่ สัญญาบริการ และสัญญาบริการส่วนกลาง ห้องชุดเลขที่ 9/231-234 ชั้น 23 อาคารยูเอ็ม ทาวเวอร์ ถนนรามคำแหง แขวงสวนหลวง เขตสวนหลวง กรุงเทพฯ เพื่อใช้เป็นสำนักงานของบริษัทฯ โดยมีรายละเอียดดังนี้

ผู้ให้เช่า	:	บริษัท เอช - ฟินิกซ์ พร็อพเพอร์ตี้ จำกัด
วันที่ในสัญญา	:	22 พฤศจิกายน 2562
ความสัมพันธ์กับบริษัทฯ	:	-ไม่มี-
พื้นที่	:	ห้องชุด A2 เลขที่ 9/234 ชั้น 23 อาคารยูเอ็ม ทาวเวอร์ จำนวน 1 ห้อง ขนาดเนื้อที่ 221.61 ตารางเมตร
อายุของสัญญา	:	3 ปี ตั้งแต่วันที่ 1 พฤศจิกายน 2562 ถึงวันที่ 31 ตุลาคม 2565
เงื่อนไขการบอกเลิกสัญญา	:	ผู้เช่าผิดนัดผิดสัญญาข้อใดข้อหนึ่ง ผู้ให้เช่ามีสิทธิบอกเลิกสัญญาเช่าได้ทันที

ผู้ให้เช่า	:	บริษัท เอช - ฟินิกซ์ พร็อพเพอร์ตี้ จำกัด
วันที่ในสัญญา	:	4 พฤศจิกายน 2563
ความสัมพันธ์กับบริษัทฯ	:	-ไม่มี-
พื้นที่	:	ห้องชุด A1, B1, B2 เลขที่ 9/231-233 ชั้น 23 อาคารยูเอ็ม ทาวเวอร์ จำนวน 3 ห้อง ขนาดเนื้อที่ 221.61, 185.16 และ 172.16 ตารางเมตร รวมทั้งสิ้น 578.93 ตารางเมตร
อายุของสัญญา	:	3 ปี ตั้งแต่วันที่ 1 พฤศจิกายน 2563 ถึงวันที่ 31 ตุลาคม 2566
เงื่อนไขการบอกเลิกสัญญา	:	ผู้เช่าผิดนัดผิดสัญญาข้อใดข้อหนึ่ง ผู้ให้เช่ามีสิทธิบอกเลิกสัญญาเช่าได้ทันที

ผู้ให้เช่า	:	บริษัท เอช - ฟินิกซ์ พร็อพเพอร์ตี้ จำกัด
วันที่ในสัญญา	:	13 สิงหาคม 2563
ความสัมพันธ์กับบริษัทฯ	:	-ไม่มี-
พื้นที่	:	Storage ชั้น 22 อาคารยูเอ็ม ทาวเวอร์ ตั้งอยู่เลขที่ 9 ถนนรามคำแหง แขวงสวนหลวง กรุงเทพมหานคร จำนวน 1 ห้อง ขนาดเนื้อที่ 13.50 ตารางเมตร
อายุของสัญญา	:	3 ปี ตั้งแต่วันที่ 1 สิงหาคม 2563 ถึงวันที่ 31 กรกฎาคม 2566
เงื่อนไขการบอกเลิกสัญญา	:	ผู้เช่าผิดนัดผิดสัญญาข้อใดข้อหนึ่ง ผู้ให้เช่ามีสิทธิบอกเลิกสัญญาเช่าได้ทันที

## 5. ข้อพิพาททางกฎหมาย

ณ วันที่ 31 ธันวาคม 2563 บริษัทฯ ไม่เป็นคู่ความหรือคู่กรณี ในคดีดังต่อไปนี้

1. คดีที่อาจมีผลกระทบด้านลบต่อสินทรัพย์ของบริษัทฯ ที่มีจำนวนสูงกว่าร้อยละ 5 ของส่วนของผู้ถือหุ้น ณ วันที่ 31 ธันวาคม 2563
2. คดีที่กระทบต่อการดำเนินธุรกิจของบริษัทฯ อย่างมีนัยสำคัญ แต่ไม่สามารถประเมินผลกระทบเป็นตัวเลขได้
3. คดีที่มีได้เกิดจากการประกอบธุรกิจโดยปกติของบริษัทฯ

**เครื่องหมายการค้าที่ใช้ในการประกอบธุรกิจ**



บริษัทฯ ได้จดทะเบียนเครื่องหมายการค้าทั้งในประเทศและต่างประเทศ ทั้งนี้ ณ วันที่ 31 ธันวาคม 2563  
บริษัทฯ ได้รับอนุญาตให้ใช้เครื่องหมายการค้า ดังนี้











เครื่องหมายการค้า	เลขทะเบียน	ประเทศ	ระยะเวลา
	ค176490	ไทย	5 ก.ค. 2545 - 4 ก.ค. 2559
	ค273096	ไทย	4 ก.ย. 2549 - 3 ก.ย. 2559
	ค273097	ไทย	4 ก.ย. 2549 - 3 ก.ย. 2559
	ค280874	ไทย	4 ก.ย. 2549 - 3 ก.ย. 2559
	ค280875	ไทย	4 ก.ย. 2549 - 3 ก.ย. 2559
	ค280876	ไทย	4 ก.ย. 2549 - 3 ก.ย. 2559
	ค338500 ค338501	ไทย	22 ก.ค. 2553 - 21 ก.ค. 2563
	ค338502 ค338503	ไทย	22 ก.ค. 2553 - 21 ก.ค. 2563
	ค393012 ค393013	ไทย	19 ก.ค. 2553 - 18 ก.ค. 2563
	ค393014 ค393015	ไทย	19 ก.ค. 2553 - 18 ก.ค. 2563

เครื่องหมายการค้า	เลขทะเบียน	ประเทศ	ระยะเวลา
	KH/36089/10/D	กัมพูชา	31 ส.ค. 2553 - 31 ส.ค. 2563
	KH/38851/11	กัมพูชา	8 มิ.ย. 2554 - 8 มิ.ย. 2564
	KH/38848/11 KH/38849/11 KH/38850/11	กัมพูชา	8 มิ.ย. 2554 - 8 มิ.ย. 2564
	ค176490	ไทย	5 ก.ค. 2555 - 4 ก.ค. 2565 (ออกให้ 14 ส.ค. 2555)
	23808	ลาว	23 ส.ค. 2554 - 23 ส.ค. 2564
	23809	ลาว	23 ส.ค. 2554 - 23 ส.ค. 2564
	23810	ลาว	23 ส.ค. 2554 - 23 ส.ค. 2564
	192574	เวียดนาม	1 ต.ค. 2555 - 17 ส.ค. 2564
	192575	เวียดนาม	1 ต.ค. 2555 - 17 ส.ค. 2564
	214360	เวียดนาม	17 ต.ค. 2556 - 17 ส.ค. 2564
	7103/2013	พม่า	8 ก.ค. 2556 - 7 ก.ค. 2559
	7104/2013	พม่า	8 ก.ค. 2556 - 7 ก.ค. 2559
	4/14077/2014	พม่า	30 ก.ย. 2557 - 29 ก.ย. 2560

เครื่องหมายการค้า	เลขทะเบียน	ประเทศ	ระยะเวลา
	4/14078/2014	พม่า	30 ก.ย. 2557 - 29 ก.ย. 2560
	4/14079/2014	พม่า	30 ก.ย. 2557 - 29 ก.ย. 2560
	4/14080/2014	พม่า	30 ก.ย. 2557 - 29 ก.ย. 2560
	T1308059B	สิงคโปร์	21 พ.ค. 2556 - 21 พ.ค. 2566
	T1308061D	สิงคโปร์	21 พ.ค. 2556 - 21 พ.ค. 2566
	40201510578W	สิงคโปร์	19 มิ.ย. 2558 - 19 มิ.ย. 2568
	40201510577Y	สิงคโปร์	19 มิ.ย. 2558 - 19 มิ.ย. 2568
	40201510575T	สิงคโปร์	19 มิ.ย. 2558 - 19 มิ.ย. 2568
	214352	สหรัฐอเมริกา เอมิเรตส์	13 ก.ค. 2557 - 13 ก.ค. 2567
	214353 214354	สหรัฐอเมริกา เอมิเรตส์	13 ก.ค. 2557 - 13 ก.ค. 2567



เครื่องหมายการค้า	เลขทะเบียน	ประเทศ	ระยะเวลา
	214355 214356	สหรัฐอเมริกา เอมิเรตส์	13 ก.ค. 2557 - 13 ก.ค. 2567
	214258 214359	สหรัฐอเมริกา เอมิเรตส์	13 ก.ค. 2557 - 13 ก.ค. 2567
	214360	สหรัฐอเมริกา เอมิเรตส์	13 ก.ค. 2557 - 13 ก.ค. 2567
	214362 214363	สหรัฐอเมริกา เอมิเรตส์	13 ก.ค. 2557 - 13 ก.ค. 2567
	2013054635	มาเลเซีย	16 พ.ค. 2556 - 16 พ.ค. 2566
	2013054637/2013054639	มาเลเซีย	16 พ.ค. 2556 - 16 พ.ค. 2566
	1674660	ออสเตรเลีย	13 ก.พ. 2558 - 13 ก.พ. 2568
	1674661	ออสเตรเลีย	13 ก.พ. 2558 - 13 ก.พ. 2568
	1674667	ออสเตรเลีย	13 ก.พ. 2558 - 13 ก.พ. 2568
	1674664	ออสเตรเลีย	13 ก.พ. 2558 - 13 ก.พ. 2568
	1674665	ออสเตรเลีย	13 ก.พ. 2558 - 13 ก.พ. 2568

เครื่องหมายการค้า	เลขทะเบียน	ประเทศ	ระยะเวลา
	1674666	ออสเตรเลีย	13 ก.พ. 2558 – 13 ก.พ. 2568
	303116367	ฮ่องกง	27 ส.ค. 2557 – 26 ส.ค. 2567
	303116376	ฮ่องกง	27 ส.ค. 2557 – 26 ส.ค. 2567
	303116420	ฮ่องกง	27 ส.ค. 2557 – 26 ส.ค. 2567
	303116394	ฮ่องกง	27 ส.ค. 2557 – 26 ส.ค. 2567
	303116402	ฮ่องกง	27 ส.ค. 2557 – 26 ส.ค. 2567
	303116411	ฮ่องกง	27 ส.ค. 2557 – 26 ส.ค. 2567
	16436066	จีน	28 ส.ค. 2559 – 28 ส.ค. 2569
	ค393012	ไทย	19 ก.ค. 2553 - 18 ก.ค. 2563
	ค393014	ไทย	19 ก.ค. 2553 - 18 ก.ค. 2563
	ค402902	ไทย	8 ก.พ. 2556 – 7 ก.พ. 2566

เครื่องหมายการค้า	เลขทะเบียน	ประเทศ	ระยะเวลา
	ค420185	ไทย	25 ก.พ. 2557- 24 ก.พ. 2567
	ค419895	ไทย	25 ก.พ. 2557- 24 ก.พ. 2567
	ค419896	ไทย	25 ก.พ. 2557- 24 ก.พ. 2567
	ค418175	ไทย	25 ก.พ. 2557- 24 ก.พ. 2567
	ค419897	ไทย	25 ก.พ. 2557- 24 ก.พ. 2567
	ค417273	ไทย	19 มิ.ย. 2557- 18 มิ.ย. 2567
	ค420187	ไทย	19 มิ.ย. 2557- 18 มิ.ย. 2567
	ค420188	ไทย	19 มิ.ย. 2557- 18 มิ.ย. 2567
	ค420189	ไทย	19 มิ.ย. 2557- 18 มิ.ย. 2567
	ค420422	ไทย	19 มิ.ย. 2557- 18 มิ.ย. 2567
	161112703	ไทย	19 มิ.ย. 2557- 18 มิ.ย. 2567
	171102722	ไทย	25 ก.พ. 2557- 24 ก.พ. 2567

เครื่องหมายการค้า	เลขทะเบียน	ประเทศ	ระยะเวลา
	161107624	ไทย	30 ส.ค. 2556 – 29 ส.ค. 2566
	ค420190	ไทย	19 มิ.ย. 2557- 18 มิ.ย. 2567
	171106991	ไทย	31 ส.ค. 2558 – 30 ส.ค. 2568
	171106992	ไทย	31 ส.ค. 2558 – 30 ส.ค. 2568
	171114244	ไทย	6 พ.ย. 2558- 5 พ.ย. 2568
	171132689	ไทย	17 พ.ค. 2559 - 16 พ.ค. 2569
	171132690	ไทย	17 พ.ค. 2559 - 16 พ.ค. 2569
	171132691	ไทย	17 พ.ค. 2559 - 16 พ.ค. 2569
	22932811	จีน	24 ก.พ. 2560- 23 ก.พ. 2570
	22932899	จีน	24 ก.พ. 2560 - 23 ก.พ. 2570
	22933071	จีน	24 ก.พ. 2560 - 23 ก.พ. 2570
	22933448	จีน	24 ก.พ. 2560 - 23 ก.พ. 2570
	18941317	จีน	21 พ.ค. 2560 - 20 พ.ค. 2570

เครื่องหมายการค้า	เลขทะเบียน	ประเทศ	ระยะเวลา
	ค273096	ไทย	4 ก.ย. 2559 - 3 ก.ย. 2569 (ออกให้ 13 ต.ค 2559)
	ค273097	ไทย	4 ก.ย. 2559 - 3 ก.ย. 2569 (ออกให้ 13 ต.ค 2559)
	ค280874	ไทย	4 ก.ย. 2559 - 3 ก.ย. 2569 (ออกให้ 13 ต.ค 2559)
	ค280875	ไทย	4 ก.ย. 2559 - 3 ก.ย. 2569 (ออกให้ 13 ต.ค 2559)
	ค280876	ไทย	4 ก.ย. 2559 - 3 ก.ย. 2569 (ออกให้ 13 ต.ค 2559)
	45265	บรูไน	2 พ.ค. 2557 – 2 พ.ค. 2567
	45266	บรูไน	2 พ.ค. 2557 – 2 พ.ค. 2567
	2014061382	มาเลเซีย	5 ส.ค. 2557 – 5 ส.ค. 2567
	2014062603	มาเลเซีย	27 ส.ค. 2557 – 27 ส.ค. 2567
	46074	บรูไน	21 พ.ย. 2557 – 21 พ.ย. 2567
	46075	บรูไน	21 พ.ย. 2557 – 21 พ.ย. 2567
	46076	บรูไน	21 พ.ย. 2557 – 21 พ.ย. 2567

เครื่องหมายการค้า	เลขทะเบียน	ประเทศ	ระยะเวลา
	2015/01502	แอฟริกาใต้	21 ม.ค. 2558 – 21 ม.ค. 2568
	2015/01503	แอฟริกาใต้	21 ม.ค. 2558 – 21 ม.ค. 2568
	2015/01509	แอฟริกาใต้	21 ม.ค. 2558 – 21 ม.ค. 2568
	273946	เวียดนาม	21 ธ.ค. 2559 – 27 ส.ค. 2567
	273947	เวียดนาม	21 ธ.ค. 2559 – 27 ส.ค. 2567
	261249	เวียดนาม	20 เม.ย. 2559 – 27 ส.ค. 2567
	2014061380	มาเลเซีย	5 ส.ค. 2557 – 5 ส.ค. 2567
	2015/01504	แอฟริกาใต้	21 ม.ค. 2558 – 11 มี.ค. 2562
	2015/01505	แอฟริกาใต้	21 ม.ค. 2558 – 26 เม.ย. 2562
	2015/01506	แอฟริกาใต้	21 ม.ค. 2558 – 23 มี.ย. 2562
	2015/01507	แอฟริกาใต้	21 ม.ค. 2558 – 23 มี.ย. 2562
	2015/01508	แอฟริกาใต้	21 ม.ค. 2558 – 23 มี.ย. 2562
	ค401408	ไทย	30 ส.ค.2556 – 29 ส.ค.2566

เครื่องหมายการค้า	เลขทะเบียน	ประเทศ	ระยะเวลา
	ค401409	ไทย	27 มิ.ย.2556 – 26 มิ.ย.2566
	ค279623	ไทย	31 ส.ค.2550 – 30 ส.ค.2570
	ค279624	ไทย	31 ส.ค.2550 – 30 ส.ค.2570
	181107197	ไทย	11 พ.ย. 2558 – 10 พ.ย. 2568
	ค308056	ไทย	28 ส.ค.2551 – 27 ส.ค.2571
	ค308058	ไทย	8 ก.ย. 2551 – 7 ก.ย. 2571
	181124727	ไทย	23 ก.พ. 2559 – 22 ก.พ. 2569
	181124728	ไทย	23 ก.พ. 2559 – 22 ก.พ. 2569
	191106341	ไทย	29 ส.ค.2560 – 28 ส.ค. 2570

## 6. ข้อมูลทั่วไปและข้อมูลสำคัญอื่น

### ธุรกิจหลัก

ประกอบธุรกิจจัดหา ผลิต และจำหน่ายเครื่องดื่มประเภทชา กาแฟ และสินค้าไลฟ์สไตล์ ซึ่งมุ่งเน้นการบริหารกลยุทธ์ด้านการตลาดและการขายควบคู่ไปกับการวิจัยและพัฒนาเครื่องดื่มที่มีเอกลักษณ์และความแตกต่างอย่างชัดเจน และธุรกิจค้าปลีก

### ที่ตั้งสำนักงานใหญ่

9/231-233 อาคารยูเอ็มทาวเวอร์ ชั้น 23 ถนนรามคำแหง

แขวงสวนหลวง เขตสวนหลวง กรุงเทพฯ 10250

โทรศัพท์: 0-2717-2898

โทรสาร: 0-2717-2899

Website: [www.tacconsumer.com](http://www.tacconsumer.com)

E-mail: [contact\\_info@tacconsumer.com](mailto:contact_info@tacconsumer.com)

เลขทะเบียนบริษัท 0107558000369

### ที่ตั้งโรงงาน

99/112 หมู่ที่ 1 ตำบลหนองบอนแดง อำเภอบ้านบึง จังหวัดชลบุรี 20170

โทรศัพท์: 038-110812-4

### ทุนจดทะเบียน

หุ้นสามัญ 152,000,000 บาท (608,000,000 หุ้น)

### ทุนชำระแล้ว

หุ้นสามัญ 152,000,000 บาท (608,000,000 หุ้น)

### เลขานุการบริษัท

โทรศัพท์: 0-2717-2898 ต่อ 77

โทรสาร: 0-2717-2899

E-mail: [panjaporn@tacconsumer.com](mailto:panjaporn@tacconsumer.com)

### นักลงทุนสัมพันธ์

โทรศัพท์: 0-2717-2898 ต่อ 77

โทรสาร: 0-2717-2899

E-mail: [ir@tacconsumer.com](mailto:ir@tacconsumer.com)



**ฝ่ายสื่อสารองค์กร**

โทรศัพท์: 0-2717-2898 ต่อ 77

โทรสาร: 0-2717-2899

E-mail: [Contact\\_info@tacconsumer.com](mailto:Contact_info@tacconsumer.com)**บุคคลอ้างอิงอื่น ๆ****นายทะเบียนหลักทรัพย์**

บริษัท ศูนย์รับฝากหลักทรัพย์ (ประเทศไทย) จำกัด

93 ถนนรัชดาภิเษก แขวงดินแดง เขตดินแดง กรุงเทพฯ 10400

โทรศัพท์ : 0-2009-9000

โทรสาร : 0-2009-9991

SET Contact center: 0-2009-9999

Website: <http://www.set.or.th/tsd>E-mail: [SETContactCenter@set.or.th](mailto:SETContactCenter@set.or.th)**ผู้สอบบัญชี**

1. นางสาวสาธิตา รัตนานุรักษ์ ผู้สอบบัญชีรับอนุญาตเลขที่ 4753 หรือ
2. นายวิชาดี โลกเศกกระวี ผู้สอบบัญชีรับอนุญาตเลขที่ 4451 หรือ
3. นางสาวศิริวรรณ สุรเทพินทร์ ผู้สอบบัญชีรับอนุญาตเลขที่ 4604

**บริษัท สำนักงาน อีวาย จำกัด**

อาคารเลดริชดา ชั้น 33 เลขที่ 193/136-137 ถ.รัชดาภิเษกตัดใหม่ เขตคลองเตย กรุงเทพฯ 10110

โทรศัพท์: 0-2264-0777, 0-2261-9190

โทรสาร: 0-2264-0789-90, 0-2661-9192

**ที่ปรึกษากฎหมาย**

บริษัท เภา แอนด์ แอสโซซิเอทส์ ลอว์ ออฟฟิศ จำกัด

140/4 เอ อาคารไอทีเอฟทาวเวอร์ ชั้นที่ 19 ถนนสีลม แขวงสุริยวงศ์ เขตบางรัก กรุงเทพฯ 10500

โทรศัพท์: 0-2632-6795

โทรสาร: 0-238-2574, 0-2634-4998

บริษัท ชิโก้ลอร์ (ประเทศไทย) จำกัด

1 อาคารคิวเฮาส์ ลุมพินี ญูนิต 1702 ชั้น 17

ถนนสารธรใต้ แขวงทุ่งมหาเมฆ เขตสาทร กรุงเทพฯ 10120

โทรศัพท์ : 0-2677-7588 ต่อ 4411

โทรสาร : 0-2677-7589

## ส่วนที่ 2

### โครงสร้างการถือหุ้นและการจัดการ

#### 7. ข้อมูลหลักทรัพย์และผู้ถือหุ้น

##### 7.1 จำนวนทุนจดทะเบียนและทุนชำระแล้ว

ณ วันที่ 31 ธันวาคม 2563 บริษัทฯ มีทุนจดทะเบียนจำนวน 152,000,000 บาท และมีทุนที่ออกและเรียกชำระแล้วจำนวน 152,000,000 บาท แบ่งออกเป็นหุ้นสามัญจำนวน 608,000,000 ล้านหุ้น มูลค่าที่ตราไว้หุ้นละ 0.25 บาท

##### 7.2 โครงสร้างผู้ถือหุ้น

รายชื่อและสัดส่วนการถือหุ้นของผู้ถือหุ้นรายใหญ่ 10 รายแรก ที่มีชื่อปรากฏตามทะเบียนบัญชีผู้ถือหุ้นครั้งล่าสุด ณ วันที่ 28 ธันวาคม 2563 มีดังนี้

รายชื่อผู้ถือหุ้น	จำนวนหุ้น	%
1. นายชัชชวี วัฒนสุข	150,631,064	24.775
2. บริษัท ไทยเอ็นวีดีอาร์ จำกัด	67,297,027	11.069
3. นายทนุธรรม เกียรติไพบูลย์	61,831,843	10.170
4. นายชนะพันธุ์ พิริยะพันธุ์	14,098,700	2.319
5. นายณัฐจักร์ เลียงชยศ	12,000,000	1.974
6. นางสาวภาวิณี สุวรรณเมธานนท์	10,700,000	1.760
7. นางนันทนา สุวรรณพรินทร์	8,933,572	1.469
8. นายวศิน เดชกิจวิกรม	7,150,000	1.176
9. นายชาย มโนภาส	6,988,000	1.149
10. นางพิณพอน ทับทิมจรรยา	6,282,800	1.033
<b>รวม</b>	<b>345,913,006</b>	<b>56.894</b>

หมายเหตุ : นายทนุธรรม เกียรติไพบูลย์ เป็นผู้ถือหุ้นที่ร่วมก่อตั้งบริษัทฯ และไม่ได้เข้ามามีส่วนร่วมในการบริหารงาน

##### 7.3 การออกหลักทรัพย์อื่น

-ไม่มี-

##### 7.4 นโยบายการจ่ายเงินปันผล

บริษัทฯ มีนโยบายการจ่ายเงินปันผลในอัตราไม่ต่ำกว่าร้อยละ 30 ของกำไรสุทธิจากงบการเงินเฉพาะกิจการของบริษัทฯ ในแต่ละปี ภายหลังจากหักภาษีเงินได้นิติบุคคลและการจัดสรรทุนสำรองตามกฎหมาย อย่างไรก็ตาม บริษัทฯ อาจพิจารณาจ่ายเงินปันผลแตกต่างไปจากนโยบายที่กำหนดไว้ได้ โดยจะขึ้นอยู่กับผลประกอบการ สภาพคล่องทางการเงิน และความจำเป็นในการใช้เป็นเงินทุนหมุนเวียนเพื่อบริหารกิจการ และแผนการขยายธุรกิจในอนาคต รวมถึงภาวะเศรษฐกิจ

## 8. โครงสร้างการจัดการ

### 8.1 คณะกรรมการบริษัท

ณ วันที่ 31 ธันวาคม 2563 คณะกรรมการบริษัท มีกรรมการจำนวนทั้งสิ้น 7 ท่าน ประกอบด้วย

ชื่อ-นามสกุล	ตำแหน่ง
1. พลเรือเอกอภิชาติ เฟ็งศรีทอง	ประธานกรรมการและกรรมการอิสระ
2. รศ.กิตติ สิริพัลลภ	กรรมการตรวจสอบและกรรมการอิสระ
3. นางพักตรา สุริยาปี	กรรมการตรวจสอบและกรรมการอิสระ
4. นายคมศักดิ์ วัฒนาศรีโรจน์	กรรมการตรวจสอบและกรรมการอิสระ
5. นายชนิด สุวรรณพรินทร์	กรรมการ
6. นายชัชชวี วัฒนสุข	กรรมการ
7. นางจิรพรรณ คชฤทธิ์ ชูแสง	กรรมการ

โดยมีนางสาวปัญจพร ฤกษ์สมบุญรณ์ เป็นเลขานุการบริษัท ซึ่งได้รับการแต่งตั้งจากที่ประชุมคณะกรรมการบริษัท ครั้งที่ 2/2558 เมื่อวันที่ 17 กุมภาพันธ์ 2558

กรรมการผู้มีอำนาจลงนามผูกพันบริษัท

นายชัชชวี วัฒนสุข ลงลายมือชื่อร่วมกับ นางจิรพรรณ คชฤทธิ์ ชูแสง รวมเป็นสองคน และประทับตราสำคัญของบริษัท

การประชุมคณะกรรมการบริษัท

ในปี 2562 และปี 2563 บริษัทฯ มีการจัดประชุมคณะกรรมการบริษัท จำนวน 7 ครั้ง และจำนวน 5 ครั้ง ตามลำดับ โดยรายละเอียดการเข้าร่วมประชุมของกรรมการแต่ละท่านมีดังนี้

**จำนวนครั้ง ของการประชุมคณะกรรมการบริษัทและจำนวนครั้งที่กรรมการแต่ละราย เข้าร่วมประชุมในปีที่ผ่านมา**

ชื่อ-นามสกุล	ตำแหน่ง	จำนวนครั้งที่เข้าประชุม/ จำนวนการประชุมทั้งหมด	
		ปี 2563	ปี 2562
1.พลเรือเอกอภิชาติ เฟ็งศรีทอง	ประธานกรรมการและกรรมการอิสระ	7/7	5/5
2.รศ.กิตติ สิริพัลลภ	ประธานกรรมการตรวจสอบและกรรมการอิสระ	7/7	5/5
3.นางพักตรา สุริยาปี	กรรมการตรวจสอบและกรรมการอิสระ	7/7	5/5
4.นายคมศักดิ์ วัฒนาศรีโรจน์	กรรมการตรวจสอบและกรรมการอิสระ	7/7	5/5
5.นายชนิด สุวรรณพรินทร์	กรรมการ	7/7	5/5
6.นายชัชชวี วัฒนสุข	กรรมการ	6/7	3/5
7.นางจิรพรรณ คชฤทธิ์ ชูแสง	กรรมการ	7/7	4/5

หมายเหตุ กรณีที่กรรมการบริษัทบางท่านไม่สามารถเข้าร่วมประชุมได้เนื่องจากติดภารกิจสำคัญ

## 8.2 คณะกรรมการตรวจสอบ

ณ วันที่ 31 ธันวาคม 2563 คณะกรรมการตรวจสอบ มีกรรมการจำนวนทั้งสิ้น 3 ท่าน ประกอบด้วย

ชื่อ-นามสกุล	ตำแหน่ง
1. รศ.กิตติ สิริพัลลภ	ประธานกรรมการตรวจสอบและกรรมการอิสระ
2. นางพัทตรา สุริยาปี	กรรมการตรวจสอบและกรรมการอิสระ
3. นายคมศักดิ์ วัฒนาศรีโรจน์	กรรมการตรวจสอบและกรรมการอิสระ

ทั้งนี้ รศ.กิตติ สิริพัลลภ และนายคมศักดิ์ วัฒนาศรีโรจน์ เป็นกรรมการตรวจสอบที่มีความรู้และประสบการณ์ที่เพียงพอที่จะสามารถทำหน้าที่ในการสอบทานความน่าเชื่อถือของงบการเงินได้

รศ.กิตติ สิริพัลลภ สำเร็จการศึกษาระดับปริญญาโทสาขาบริหารธุรกิจ (การเงินและการธนาคาร) จากจุฬาลงกรณ์มหาวิทยาลัย ปริญญาตรี สาขาการบัญชี (เกียรตินิยมอันดับสอง) จากจุฬาลงกรณ์มหาวิทยาลัย โดยได้รับการแต่งตั้งจากมติที่ประชุมคณะกรรมการบริษัท ครั้งที่ 3/2560 เมื่อวันที่ 14 มิถุนายน 2560

นายคมศักดิ์ วัฒนาศรีโรจน์ สำเร็จการศึกษาระดับปริญญาโทสาขาบริหารธุรกิจ จากมหาวิทยาลัยศรีนครินทรวิโรฒ และระดับปริญญาตรี สาขาการบัญชี มหาวิทยาลัยรามคำแหง และมีประสบการณ์การทำงานเป็นประธานเจ้าหน้าที่การเงินและบัญชี บริษัท โมโน เทคโนโลยี จำกัด (มหาชน) โดยได้รับการแต่งตั้งจากมติที่ประชุมคณะกรรมการบริษัท ครั้งที่ 6/2559 เมื่อวันที่ 16 ธันวาคม 2559

โดยมีนางสาวปัญจพร ฤกษ์สมบูรณ์ เป็นเลขานุการคณะกรรมการตรวจสอบ ซึ่งได้รับการแต่งตั้งจากที่ประชุมคณะกรรมการตรวจสอบ ครั้งที่ 2/2558 เมื่อวันที่ 14 พฤษภาคม 2558

### การประชุมคณะกรรมการตรวจสอบ

ในปี 2562 และ ปี 2563 บริษัทฯ มีการจัดประชุมคณะกรรมการบริษัท จำนวน 4 ครั้ง เท่ากันกับปี 2562 ตามลำดับ โดยรายละเอียดการเข้าร่วมประชุมของกรรมการแต่ละท่านมีดังนี้

### จำนวนครั้งของการประชุมคณะกรรมการตรวจสอบและจำนวนครั้งที่กรรมการแต่ละราย เข้าร่วมประชุมในปีที่ผ่านมา

ชื่อ-นามสกุล	ตำแหน่ง	จำนวนครั้งที่เข้าประชุม/ จำนวนการประชุมทั้งหมด	
		ปี 2563	ปี 2562
1.รศ.กิตติ สิริพัลลภ	ประธานกรรมการตรวจสอบและกรรมการอิสระ	4/4	4/4
2.นางพัทตรา สุริยาปี	กรรมการตรวจสอบและกรรมการอิสระ	4/4	4/4
3. นายคมศักดิ์ วัฒนาศรีโรจน์	กรรมการตรวจสอบและกรรมการอิสระ	4/4	4/4

### 8.3 คณะกรรมการสรรหาและพิจารณาค่าตอบแทน

ณ วันที่ 31 ธันวาคม 2563 คณะกรรมการสรรหาและพิจารณาค่าตอบแทน มีกรรมการจำนวนทั้งสิ้น 3 ท่าน ประกอบด้วย

ชื่อ – สกุล	ตำแหน่ง
1.นางพักตรา สุริยาปี	ประธานกรรมการสรรหาและพิจารณาค่าตอบแทน
2.นายคมศักดิ์ วัฒนาศรีโรจน์	กรรมการสรรหาและพิจารณาค่าตอบแทน
3.นายชนิต สุวรรณพรินทร์	กรรมการสรรหาและพิจารณาค่าตอบแทน

โดยมีนางสาวปัญจพร ฤกษ์สมบูรณ์ เป็นเลขานุการคณะกรรมการสรรหาและพิจารณาค่าตอบแทน

จำนวนครั้งของการประชุมคณะกรรมการสรรหาและพิจารณาค่าตอบแทนและจำนวนครั้งที่กรรมการแต่ละราย เข้าร่วมประชุมในปีที่ผ่านมา

ชื่อ-นามสกุล	ตำแหน่ง	จำนวนครั้งที่เข้าประชุม/ จำนวนการประชุมทั้งหมด	
		ปี 2563	ปี 2562
1.นางพักตรา สุริยาปี	ประธานกรรมการสรรหาและพิจารณาค่าตอบแทน	1/1	2/2
2. นายคมศักดิ์ วัฒนาศรีโรจน์	กรรมการสรรหาและพิจารณาค่าตอบแทน	1/1	2/2
3.นายชนิต สุวรรณพรินทร์	กรรมการสรรหาและพิจารณาค่าตอบแทน	1/1	2/2

### 8.4 คณะกรรมการบริหารความเสี่ยง

ณ วันที่ 31 ธันวาคม 2563 คณะกรรมการบริหารความเสี่ยง มีกรรมการจำนวนทั้งสิ้น 5 ท่าน ประกอบด้วย

ชื่อ – สกุล	ตำแหน่ง
1.นายคมศักดิ์ วัฒนาศรีโรจน์	ประธานกรรมการบริหารความเสี่ยง
2.นายชนิต สุวรรณพรินทร์	กรรมการบริหารความเสี่ยง
3.นายชัชชวี วัฒนสุข	กรรมการบริหารความเสี่ยง
4.นางจิรพรรณ คชฤทธิ ชูแสง	กรรมการบริหารความเสี่ยง
5.นางสาวปาริฉัตร ไซติภูมิเวทย์	กรรมการบริหารความเสี่ยง

**จำนวนครั้งของการประชุมคณะกรรมการบริหารความเสี่ยงและจำนวนครั้งที่กรรมการแต่ละราย  
เข้าร่วมประชุมในปีที่ผ่านมา**

ชื่อ-นามสกุล	ตำแหน่ง	จำนวนครั้งที่เข้าประชุม/ จำนวนการประชุมทั้งหมด	
		ปี 2563	ปี 2562
1. นายคมศักดิ์ วัฒนาศรีโรจน์	ประธานคณะกรรมการบริหารความเสี่ยง	3/3	1/1
2. นายชัชชวี วัฒนสุข	กรรมการบริหารความเสี่ยง	1/3	0/1
9. นายชนิต สุวรรณพรินทร์	กรรมการบริหารความเสี่ยง	2/3	1/1
4. นางจิรพรรณ คชฤทธิ ชูแสง	กรรมการบริหารความเสี่ยง	3/3	1/1
5. นางสาวปาริฉัตร ไชติภูมิเวทย์	กรรมการบริหารความเสี่ยง	3/3	1/1

**8.5 คณะกรรมการบริหาร**

ณ วันที่ 31 ธันวาคม 2563 บริษัทฯ มีคณะกรรมการบริหารจำนวนทั้งสิ้น 7 ท่าน ประกอบด้วย

ชื่อ-นามสกุล	ตำแหน่ง
1. นายชัชชวี วัฒนสุข	ประธานกรรมการบริหาร
2. นางจิรพรรณ คชฤทธิ ชูแสง	กรรมการบริหาร
3. นายสุพจน์ ลีนาอนุรักษ์ <sup>1)</sup>	กรรมการบริหาร
4. นางสุวิริยา อังศวานนท์	กรรมการบริหาร
5. นางสาวหัตยา จารุวิทยานันท์	กรรมการบริหาร
6. นางสาวแพรวนภา นิมมา <sup>1)</sup>	กรรมการบริหาร
7. นางสาวปาริฉัตร ไชติภูมิเวทย์	กรรมการบริหาร

หมายเหตุ: 1) กรรมการลำดับที่ 3 และ ลำดับที่ 6 ได้รับการแต่งตั้งเป็นกรรมการบริหาร เมื่อวันที่ 20 กุมภาพันธ์ 2563

กรรมการบริหารที่ลาออกระหว่างปี 2563 มีรายชื่อดังนี้

ชื่อ-นามสกุล	ตำแหน่ง
นายวรพจน์ ตั้งมนัสวงศ์	กรรมการบริหาร

หมายเหตุ: นายวรพจน์ ตั้งมนัสวงศ์ ได้ลาออกจากการทำงาน เมื่อวันที่ 31 มีนาคม 2563

**จำนวนครั้งของการประชุมคณะกรรมการบริหารและจำนวนครั้งที่กรรมการแต่ละราย  
เข้าร่วมประชุมในปีที่ผ่านมา**

ชื่อ-นามสกุล	ตำแหน่ง	จำนวนครั้งที่เข้าประชุม/ จำนวนการประชุมทั้งหมด	
		ปี 2563	ปี 2562
1. นายชัชชวี วัฒนสุข	ประธานกรรมการบริหาร	6/13	8/12
2. นางจิรพรรณ คชฤทธิ ชูแสง	รองประธานกรรมการบริหาร	13/13	12/12
3. นายสุพจน์ ลีนาอนุรักษ์	กรรมการบริหาร	11/12	-

ชื่อ-นามสกุล	ตำแหน่ง	จำนวนครั้งที่เข้าประชุม/ จำนวนการประชุมทั้งหมด	
		ปี 2563	ปี 2562
4. นางสุวิริยา อังศวานนท์	กรรมการบริหาร	13/13	10/12
5. นางสาวหทัยา จารุวิทยานันท์	กรรมการบริหาร	13/13	10/12
6. นางสาวแพรวนภา นิมมา	กรรมการบริหาร	11/12	-
7. นางสาวปาริฉัตร โชติภูมิเวทย์	กรรมการบริหาร	13/13	12/12

หมายเหตุ : 1) กรรมการบริหารลำดับที่ 3 และ 6 ได้รับการแต่งตั้งเป็นคณะกรรมการบริหาร เมื่อวันที่ 20 กุมภาพันธ์ 2563

### 8.6 คณะอนุกรรมการบริหารความเสี่ยง

ณ วันที่ 31 ธันวาคม 2563 บริษัทฯ มีคณะอนุกรรมการบริหารความเสี่ยง จำนวนทั้งสิ้น 10 ท่าน ประกอบด้วย

ชื่อ-นามสกุล	ตำแหน่ง
1. นางจิรพรรณ ศษฤทธิ ชูแสง	ประธานอนุกรรมการบริหารความเสี่ยง
2. นายสุพจน์ ลีนาอนุรักษ์	รองประธานอนุกรรมการบริหารความเสี่ยง
3. นางสุวิริยา อังศวานนท์	อนุกรรมการบริหารความเสี่ยง
4. นางสาวหทัยา จารุวิทยานันท์	อนุกรรมการบริหารความเสี่ยง
5. นางสาวแพรวนภา นิมมา	อนุกรรมการบริหารความเสี่ยง
6. นายยอดชาย ปันดี	อนุกรรมการบริหารความเสี่ยง
7. นางสาวปาริฉัตร โชติภูมิเวทย์	อนุกรรมการบริหารความเสี่ยง
8. นางสาวปรียาภรณ์ ปรีสุทธิกุล	อนุกรรมการบริหารความเสี่ยง
9. นางสาวนันทกัต โพิธสาร	อนุกรรมการบริหารความเสี่ยง
10. นายชวลิต ประเวติบริสุทธิ	อนุกรรมการบริหารความเสี่ยง

อนุกรรมการบริหารความเสี่ยงที่ลาออกระหว่างปีระหว่างปี 2563 มีรายชื่อดังนี้

ชื่อ-นามสกุล	ตำแหน่ง
นายวรวพจน์ ตังมนัสวงศ์	กรรมการบริหารความเสี่ยง

หมายเหตุ : นายวรวพจน์ ตังมนัสวงศ์ ได้ลาออกจากการทำงาน เมื่อวันที่ 31 มีนาคม 2563

โดยมีนางสาวปัญญาพร ฤกษ์สมบุญ เป็นเลขานุการอนุกรรมการบริหารความเสี่ยง ซึ่งได้รับการแต่งตั้งจากที่ประชุมคณะอนุกรรมการบริหารความเสี่ยง ครั้งที่ 1/2559 เมื่อวันที่ 8 กรกฎาคม 2559

### 8.7 ผู้บริหาร

ณ วันที่ 31 ธันวาคม 2563 บริษัทฯ มีผู้บริหารจำนวนทั้งสิ้น 12 ท่าน ประกอบด้วย

ชื่อ-นามสกุล	ตำแหน่ง
1. นายชัชชวี วัฒนสุข	ประธานกรรมการบริหาร และรักษาการกรรมการผู้จัดการ
2. นางจิรพรรณ ศษฤทธิ ชูแสง	รองกรรมการผู้จัดการ สายงานกลยุทธ์องค์กร
3. นายสุพจน์ ลีนาอนุรักษ์	รองกรรมการผู้จัดการ สายงานขายและการตลาด

ชื่อ-นามสกุล	ตำแหน่ง
4.นางสุวีรยา อังศวานนท์	ผู้ช่วยกรรมการผู้จัดการ สายงานบริหารคู่ค้าและสื่อสารองค์กร
5.นางสาวหัสยา จารุวิทยานันท์	ผู้ช่วยกรรมการผู้จัดการ สายงานสนับสนุนปฏิบัติการ
6.นายชวลิต ประวัตินิสุทธิ	รองผู้อำนวยการ ฝ่ายขายในประเทศและอุปกรณ์เครื่องดื่ม
7.นางสาวนริสา ตริยะสุขสวัสดิ์	รองผู้อำนวยการ ฝ่าย 7-Eleven
8.นางสาวแพรวนภา นิมมา	รองผู้อำนวยการ สายงานจัดซื้อ จัดจ้าง และรักษาการผู้จัดการโรงงานบ้านบึง
9.นางสาวปาริฉัตร โชติภูมิเวทย์	ผู้จัดการอาวุโส ฝ่ายบัญชีและการเงิน
10.นายยอดชาย บันดี	ผู้จัดการอาวุโส ฝ่ายสนับสนุนองค์กร
11.นางสาวนันท์ภักดิ์ โพธิสาร	ผู้จัดการอาวุโส ฝ่ายซัพพลายเชน
12.นางสาวพรพรรณ พรหมพานิช	ผู้จัดการอาวุโส ฝ่ายธุรกิจคาเฟ่แคเตอร์

หมายเหตุ : “ผู้บริหาร” ตามนิยามในประกาศที่เกี่ยวกับการออกและเสนอขายหลักทรัพย์ของบริษัทฯ จะเริ่มนับจากตำแหน่ง กรรมการผู้จัดการ รองกรรมการผู้จัดการ ผู้อำนวยการ โดยผู้บริหารรายที่ 9 จะอยู่ที่ระดับผู้จัดการอาวุโส นอกจากนี้ ยังรวมถึงผู้จัดการฝ่ายบัญชีและผู้จัดการฝ่ายการเงิน

ผู้บริหารที่ลาออกจากการทำงานระหว่างปี 2563 มีรายชื่อดังนี้

ชื่อ-นามสกุล	ตำแหน่ง
นายวรพจน์ ตังมนัสวงศ์	ผู้ช่วยกรรมการผู้จัดการ สายงานขายและการตลาด

หมายเหตุ: นายวรพจน์ ตังมนัสวงศ์ ได้ลาออกจากการทำงาน เมื่อวันที่ 31 มีนาคม 2563



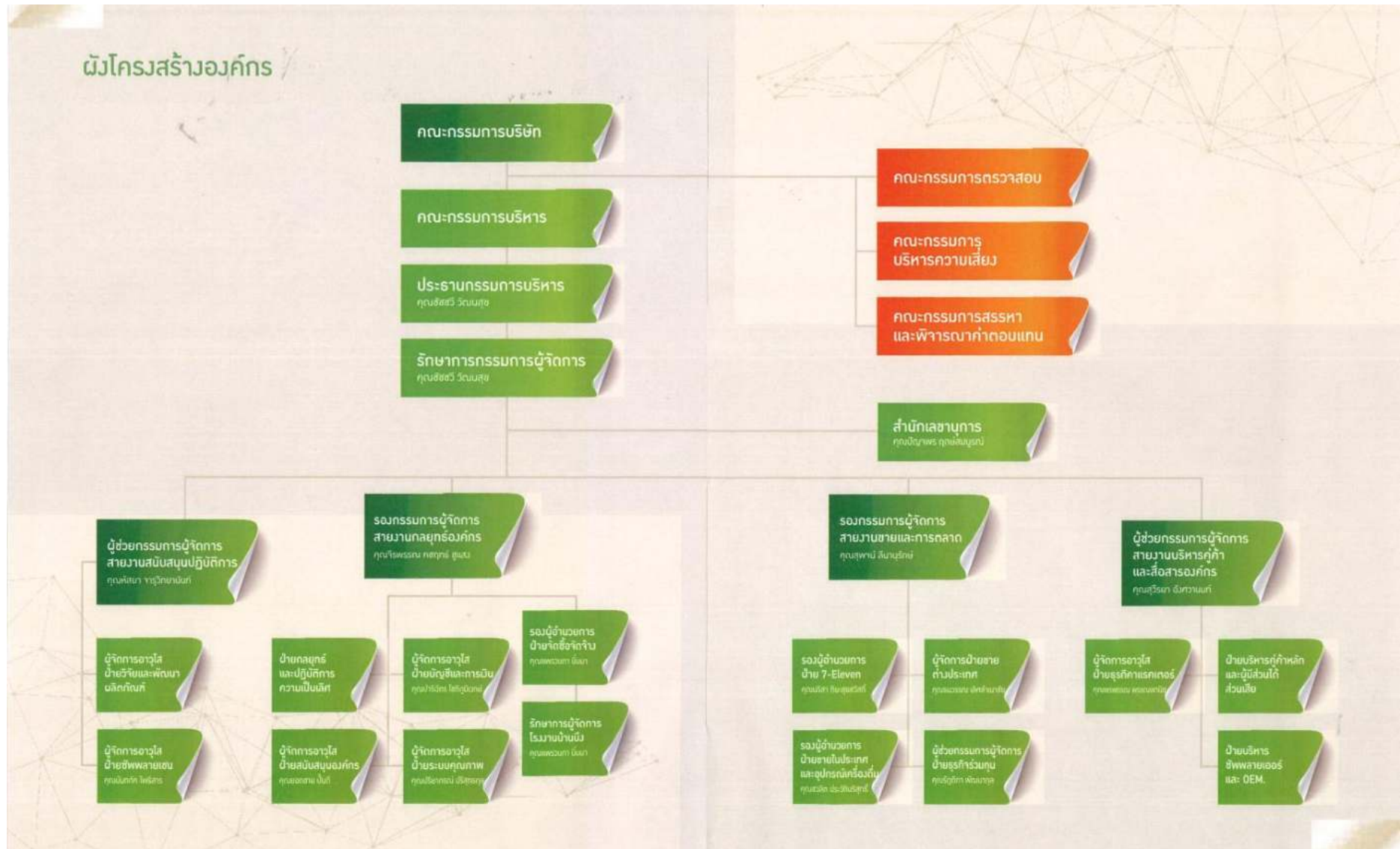

## 8.8 เลขานุการบริษัท

ในการประชุมคณะกรรมการบริษัท ครั้งที่ 2/2558 เมื่อวันที่ 17 กุมภาพันธ์ 2558 คณะกรรมการบริษัทได้มีมติแต่งตั้งนางสาวปัญจพร ฤกษ์สมบูรณ์ ดำรงตำแหน่งเลขานุการบริษัท เพื่อให้เป็นไปตามมาตรา 89/15 ของพระราชบัญญัติหลักทรัพย์และตลาดหลักทรัพย์ พ.ศ. 2535 แก้ไขโดยพระราชบัญญัติหลักทรัพย์และตลาดหลักทรัพย์ (ฉบับที่ 4) พ.ศ. 2551 นอกจากนี้ในที่ประชุมคณะกรรมการบริษัท ครั้งที่ 5/2558 เมื่อวันที่ 5 สิงหาคม 2558 ได้กำหนดหน้าที่ความรับผิดชอบของเลขานุการบริษัท ดังนี้

- 1) ดูแลและให้คำแนะนำแก่กรรมการและผู้บริหารเกี่ยวกับการปฏิบัติตามกฎหมาย ข้อกำหนด ระเบียบ และข้อบังคับของบริษัทฯ และติดตามดูแลให้มีการปฏิบัติอย่างถูกต้องและสม่ำเสมอ
- 2) รับผิดชอบในการจัดประชุมคณะกรรมการบริษัท และการประชุมผู้ถือหุ้น รวมทั้งดูแลประสานงานให้มีการปฏิบัติตามมติของที่ประชุมดังกล่าว
- 3) ดูแลให้การเปิดเผยข้อมูลและรายงานสนเทศในส่วนที่รับผิดชอบเป็นไปตามระเบียบและข้อกำหนดของตลาดหลักทรัพย์แห่งประเทศไทย และสำนักงานคณะกรรมการกำกับหลักทรัพย์และตลาดหลักทรัพย์ รวมถึงกฎหมายที่เกี่ยวข้อง
- 4) จัดทำและเก็บรักษาเอกสารดังต่อไปนี้
  - 4.1) ทะเบียนกรรมการ
  - 4.2) หนังสือนัดประชุมคณะกรรมการและรายงานการประชุมคณะกรรมการ
  - 4.3) หนังสือนัดประชุมผู้ถือหุ้นและรายงานการประชุมผู้ถือหุ้น
  - 4.4) รายงานประจำปี
  - 4.5) รายงานการมีส่วนได้เสียของกรรมการผู้บริหาร
- 5) ดำเนินการอื่นๆ ตามที่กฎหมายหรือประกาศคณะกรรมการกำกับตลาดทุนประกาศกำหนด

## 8.9 ค่าตอบแทนกรรมการและผู้บริหาร

### ค่าตอบแทนที่เป็นตัวเงิน

#### ก. ค่าตอบแทนคณะกรรมการ

เนื่องจากบริษัทฯ ได้กำหนดนโยบายการปรับค่าตอบแทนของคณะกรรมการต่าง ๆ เป็นทุก 4 ปี โดยตามที่ประชุมสามัญผู้ถือหุ้นประจำปี 2563 เมื่อวันที่ 18 กันยายน 2563 ได้มีมติอนุมัติกำหนดค่าตอบแทนกรรมการประจำปี 2563 ดังนี้

- 1) ค่าเบี้ยประชุม

หน่วย : บาท

ตำแหน่ง	เบี้ยประชุม/คน/ครั้ง
ประธานกรรมการบริษัท	38,000
กรรมการบริษัท	31,000
ประธานกรรมการตรวจสอบ	31,000
กรรมการตรวจสอบ	25,000
ประธานกรรมการสรรหาและพิจารณาค่าตอบแทน	19,000

ตำแหน่ง	เบี้ยประชุม/คน/ครั้ง
กรรมการสรรหาและพิจารณาค่าตอบแทน	12,000
ประธานกรรมการบริหารความเสี่ยง	10,000
กรรมการบริหารความเสี่ยง	10,000

- หมายเหตุ
1. เบี้ยประชุมจะจ่ายเฉพาะที่เข้าร่วมประชุมเท่านั้น
  2. กรรมการที่ได้รับเงินเดือนประจำในฐานะพนักงานของบริษัทและ/หรือบริษัทย่อย จะไม่ได้รับค่าตอบแทนในฐานะกรรมการของบริษัท

นอกจากค่าตอบแทนกรรมการข้างต้นแล้ว กรรมการอิสระ และกรรมการที่ไม่เป็นผู้บริหารยังได้รับค่าตอบแทนในสิทธิประโยชน์อื่น ๆ ได้แก่ ค่าใช้จ่ายในการเข้าอบรมหลักสูตรของ IOD และสถาบันอื่น ๆ ที่เกี่ยวข้อง ทั้งนี้เป็นไปตามระเบียบของบริษัทฯ

## 2) ค่าบำเหน็จกรรมการ

บริษัทฯ จะจ่ายค่าบำเหน็จกรรมการให้แก่คณะกรรมการบริษัท ซึ่งเป็นจำนวนเงินไม่เกิน 2,000,000 บาท โดยคณะกรรมการบริษัทจะพิจารณาจัดสรรตามความเหมาะสม

## ค่าตอบแทนของผู้สอบบัญชี

บริษัทฯ ได้วางจ้าง “บริษัทสำนักงาน อีวาย จำกัด” เป็นผู้สอบบัญชีของบริษัทฯ ซึ่งได้รับความเห็นชอบจากที่ประชุมสามัญผู้ถือหุ้นประจำปี 2563 เป็นผู้สอบบัญชีที่มีความเป็นอิสระ มีความน่าเชื่อถือ และไม่มีความสัมพันธ์และ/หรือ มีส่วนได้เสียกับบริษัทฯ กรรมการ ผู้บริหาร ผู้ถือหุ้นรายใหญ่ หรือผู้ที่เกี่ยวข้อง

ในปี 2563 ค่าสอบบัญชี (Audit fee) ที่จ่ายให้กับผู้สอบบัญชีหรือบริษัทสอบบัญชี จำนวน 1,560,000 บาท โดยบริษัทฯ ไม่มีค่าบริการอื่น ๆ ที่จ่ายให้กับผู้สอบบัญชีหรือบริษัทสอบบัญชี

## ในปี 2563 บริษัทฯ มีการจ่ายค่าเบี้ยประชุมให้แก่คณะกรรมการบริษัท ตามรายละเอียดดังนี้

หน่วย : บาท

ลำดับ	รายชื่อกรรมการ	ตำแหน่ง	ปี 2563					ค่าตอบแทน รวม
			ค่าเบี้ยประชุม				ค่าบำเหน็จ กรรมการ	
			กรรมการ บริษัท	กรรมการ ตรวจสอบ	กรรมการสรร หาและ พิจารณา คำตอบแทน	กรรมการ บริหาร ความเสี่ยง		
1	พล.ร.อ.อภิชาติ เพ็งศรีทอง	ประธานกรรมการบริษัท	190,000	-	-	-	480,000	670,000
2	รศ.กิตติ สิริพัฒนกุล	ประธานกรรมการตรวจสอบ และกรรมการอิสระ	155,000	124,000	-	-	410,000	689,000
3	นางพักตรา สุริยาปี	กรรมการตรวจสอบ กรรมการอิสระ และประธานกรรมการ สรรหาและพิจารณาคำตอบแทน	155,000	100,000	19,000	-	380,000	654,000
4	นายคมศักดิ์ วัฒนาศรีโรจน์	กรรมการตรวจสอบ กรรมการอิสระ และประธาน กรรมการบริหารความเสี่ยง	155,000	100,000	12,000	30,000	380,000	677,000
5	นายชนิด สุวรรณพรินทร์	กรรมการบริษัท กรรมการสรรหาและพิจารณาคำตอบแทน และกรรมการบริหารความเสี่ยง	155,000	-	12,000	20,000	350,000	537,000
6	นายชัชชวี วัฒนสุข <sup>1)</sup>	กรรมการบริษัท และกรรมการบริหารความเสี่ยง	-	-	-	-	-	-
7	นางจิรพรรณ คชฤทธิ์ ชูแสง <sup>1)</sup>	กรรมการบริษัท และกรรมการบริหารความเสี่ยง	-	-	-	-	-	-
<b>รวมคำตอบแทนกรรมการ</b>			<b>810,000</b>	<b>324,000</b>	<b>43,000</b>	<b>50,000</b>	<b>2,000,000</b>	<b>3,277,000</b>

**หมายเหตุ**

1) กรรมการลำดับที่ 6-7 เป็นกรรมการที่ได้รับเงินเดือนประจำในฐานะพนักงานบริษัทฯ จึงไม่ได้รับคำตอบแทนในฐานะกรรมการบริษัท

### ข. ค่าตอบแทนผู้บริหาร

ในปี 2562 และปี 2563 บริษัทฯ จ่ายค่าตอบแทนให้แก่ผู้บริหารจำนวน 41.86 ล้านบาท และจำนวน 55.01 ล้านบาท ตามลำดับ ทั้งนี้ ค่าตอบแทนดังกล่าวรวมถึงเงินเดือน โบนัส เงินสมทบเข้ากองทุนสำรองเลี้ยงชีพ

ปี	จำนวนผู้บริหาร (คน)	ค่าตอบแทน (บาท)
2562	12	41,867,255.38
2563	14	55,015,795.80

หมายเหตุ :

- จำนวนผู้บริหารในตารางนี้รวมนายชัชชวี วัฒนสุข ซึ่งดำรงตำแหน่งประธานกรรมการบริหาร
- ในปี 2562 มีผู้บริหารเกษียณอายุการทำงาน ได้แก่ นายชนิด สุวรรณพรินทร์
- ในปี 2563 มีผู้บริหารลาออกจากการทำงาน ได้แก่ นายวรวพจน์ ตั้งมันัสวงศ์

### ค่าตอบแทนอื่น

-ไม่มี-

### 8.10 บุคลากร

#### 8.10.1 จำนวนบุคลากร

ณ วันที่ 31 ธันวาคม 2563 บริษัทฯ มีพนักงานรวมทั้งสิ้นจำนวน 105 คน (ไม่นับรวมผู้บริหารจำนวน 14 คน) โดยแบ่งตามสายงานหลักได้ดังนี้

สายงาน	จำนวนพนักงาน (คน)		
	พนักงานประจำ	พนักงานรายวัน	รวม
1. สายงานจัดซื้อจัดจ้าง	6	0	6
2. สายงานสนับสนุนปฏิบัติการ			
- ฝ่ายวิจัยและพัฒนาผลิตภัณฑ์	19	0	19
- ฝ่ายซัพพลายเชน	6	0	6
3. สายงานกลยุทธ์องค์กร			
- ฝ่ายระบบคุณภาพ	5	0	5
- สนับสนุนองค์กร	8	0	8
- ฝ่ายบัญชีและการเงิน	6	0	6
- ฝ่ายกลยุทธ์และพัฒนารูรูกิจ	0	0	0
4. ฝ่ายธุรกิจร่วมทุน	1	0	1
5. สายงานบริหารลูกค้าและสื่อสารองค์กร			
- ฝ่ายธุรกิจค้าแรคเตอร์	3	0	3
- ฝ่ายบริหารซัพพลายเออร์ และ OEM	0	0	0

สายงาน	จำนวนพนักงาน (คน)		
	พนักงานประจำ	พนักงานรายวัน	รวม
6. สายงานขายและการตลาด			
- ฝ่าย 7- ELEVEN	11	-	11
- ฝ่ายขายต่างประเทศ	2	0	2
- ฝ่ายขายในประเทศและอุปกรณ์เครื่องดื่ม	7	0	7
7. สำนักเลขานุการ	3	0	3
8. สายงานโรงงาน	28	42	70
<b>รวม</b>	<b>105</b>	<b>42</b>	<b>147</b>

#### 8.10.2 ข้อพิพาทด้านแรงงานที่สำคัญในระยะ 3 ปีที่ผ่านมา

-ไม่มี-

#### 8.10.3 ค่าตอบแทนพนักงาน

ค่าตอบแทนที่เป็นตัวเงิน

ในปี 2562 และปี 2563 บริษัทฯ จ่ายค่าตอบแทนให้แก่พนักงาน (ไม่รวมผู้บริหาร) จำนวน 36.74 ล้านบาท และจำนวน 49.08 ล้านบาท ตามลำดับ โดยเป็นค่าตอบแทนในรูปของเงินเดือน ค่าคอมมิชชั่น โบนัส เบี้ยเลี้ยง เงินสมทบเข้ากองทุนประกันสังคม เงินสมทบกองทุนสำรองเลี้ยงชีพ และสวัสดิการอื่นๆ

#### 8.10.4 นโยบายการพัฒนาบุคลากร

บริษัทฯ เล็งเห็นถึงความสำคัญของบุคลากรภายในองค์กร จึงได้กำหนดนโยบายการฝึกอบรมและพัฒนาบุคลากรของบริษัทฯ อย่างต่อเนื่อง โดยมีวัตถุประสงค์เพื่อเพิ่มพูนความรู้ ทักษะ และความชำนาญ รวมทั้งประสิทธิภาพในการปฏิบัติงานของพนักงานทุกระดับ ตลอดจนมีการเชิญวิทยากรจากสถาบันภายนอกที่มีชื่อเสียงมาบรรยายและให้ความรู้เพิ่มเติมแก่พนักงาน โดยบริษัทฯ จะมีการทบทวนและปรับปรุงหลักสูตรการฝึกอบรมให้ทันสมัยและเหมาะสมอยู่เสมอ ทั้งนี้ การฝึกอบรมและพัฒนาบุคลากรถือเป็นความรับผิดชอบของผู้บังคับบัญชาโดยตรงที่จะต้องวางแผนและติดตามผลการพัฒนาของพนักงานอย่างใกล้ชิด โดยบริษัทฯ จะดูแลความก้าวหน้าในสายอาชีพของพนักงานอย่างทั่วถึงและเป็นธรรม โดยจะพิจารณาให้สอดคล้องกับระดับความรู้ ทักษะ และความสามารถของพนักงาน นอกจากนี้ บริษัทฯ จะพิจารณาจัดส่งพนักงานและผู้บริหารในสายงานต่างๆ เข้าร่วมการอบรมและสัมมนาในเรื่องที่เกี่ยวข้องกับการปฏิบัติงาน

หลักสูตรอบรมภายใน	จำนวนพนักงาน ที่เข้าอบรม (คน)	ระยะเวลาอบรม (ชั่วโมง)
1. BUILDING FUTURE LEADER – HBDI. WHOLE BRAIN	18	32
2. EXCEL FOR R&D SPECIFICATION TEMPLATE	16	16
3. เตรียมพร้อม พรบ.คุ้มครองข้อมูลส่วนบุคคล	12	8
4. DOCUMENTS SYSTEM AND WORK FLOW MANAGEMENT	8	8
5. 7 HABBITS FOR IMPROVEMENT	4	8
6. เตรียมพร้อม CERTIFICATED : FSSC 22000	8	8
7. BUSINESS CONTINUITY PLAN FOR COVID-2019	10	8
8. HOW TO FILL OPERATION EXPENSES IN BUSINESS-PLUS	12	8
9. EMPLOYEE EXPERIECE ASSESMENT “HAPPILY”	4	4
10. HOW TO USE “ZOOM” VIDEO CONFERENCING	12	4
11. 4SKILL ENGLISH ONLINE STUDY	14	20
<b>รวม</b>		<b>124</b>

หมายเหตุ มีการอบรมภายในจำนวน 11 หลักสูตร รวม 124 ชั่วโมง อบรมภายนอกจำนวน 11 หลักสูตร รวม 212 ชั่วโมง

#### การพัฒนาคณะกรรมการบริษัทและผู้บริหาร

คณะกรรมการบริษัทมีการส่งเสริมและพัฒนาความรู้ ทักษะ ตลอดจนเพื่อเพิ่มมุมมองของกรรมการอย่างต่อเนื่อง ซึ่งจะช่วยให้กรรมการสามารถนำพองค์กรบรรลุตามเป้าหมายที่บริษัทฯ ได้วางไว้ รวมถึงการปฐมนิเทศกรรมการใหม่ให้มีความรู้ความเข้าใจในบทบาทหน้าที่ ลักษณะการประกอบธุรกิจ นโยบายต่าง ๆ เพื่อให้กรรมการทุกคนมีการพัฒนาและปรับปรุงการทำงานอย่างต่อเนื่อง รวมถึงการนำความรู้ต่าง ๆ มาปรับใช้อย่างเหมาะสม และสามารถปฏิบัติหน้าที่ได้อย่างมีประสิทธิภาพ

สำหรับกรรมการและผู้บริหาร บริษัทฯให้ความสำคัญในการส่งเสริมการพัฒนาความรู้และทักษะของผู้บริหารในด้านต่าง ๆ ไม่ว่าจะเป็นการฝึกอบรม สัมมนา เพื่อให้ผู้บริหารนำความรู้มาประยุกต์ใช้ในการบริหารจัดการ พัฒนารายได้ของบริษัทฯ ให้เติบโตอย่างยั่งยืน โดยในปี 2563 มีระดับผู้บริหารและระดับผู้จัดการ ได้เข้ารับการอบรมเพิ่มเติม ดังนี้

- Director Accreditation Program (DAP) เพื่อทราบแนวทางในการปฏิบัติหน้าที่กรรมการตามกฎหมายและข้อพึงปฏิบัติของตลาดหลักทรัพย์ เพื่อให้ผู้บริหารมีความรู้และความเข้าใจ จุดแข็งของแต่ละคนในทีมและ นำมาใช้ให้ตรงกับจุดแข็งของตนเอง มาทำงานให้บรรลุเป้าหมาย
- Strength Base Organization เพื่อให้ผู้บริหารมีความรู้และความเข้าใจ จุดแข็งของแต่ละคนในทีมและ นำมาใช้ให้ตรงกับจุดแข็งของตนเอง มาทำงานให้บรรลุเป้าหมาย
- Engagement Mobile Application Assessment เพื่อสามารถวัดความผูกพันระหว่างพนักงานกับบริษัท เพื่อให้บริษัทสามารถเข้าใจและแก้ไขปัญหาของพนักงานให้ตรง โดยมีการรายงานข้อมูลที

สำคัญไปยังคณะกรรมการบริหารให้รับทราบเป็นรายเดือน ซึ่งโครงการนี้มีวัตถุประสงค์ที่จะทำให้ทุกคนทำงานอย่างมีความสุข และทำให้งานมีประสิทธิภาพสูงสุดเช่นกัน

### การปฏิบัติต่อพนักงาน ค่าตอบแทน และสวัสดิการที่เหมาะสม

สำหรับในด้านบุคลากร บริษัทตระหนักดีว่า พนักงานคือทรัพยากรที่มีคุณค่ายิ่งความสำเร็จขององค์กร เกิดจากการที่บริษัทมีพนักงานที่มีความรู้ความสามารถ มีความพร้อมทางด้านร่างกายคือสุขภาพพลานามัยที่แข็งแรง มีขวัญกำลังใจ และแรงจูงใจที่จะใช้ความรู้ ความสามารถในการปฏิบัติงานให้เกิดประสิทธิภาพและประสิทธิผลสูงสุด บริษัทจึงมีความเชื่อมั่น และให้ความสำคัญกับการพัฒนาและดูแลรักษาทรัพยากรขององค์กรอย่างจริงจังและต่อเนื่อง

#### การให้ผลตอบแทนที่เป็นธรรม

บริษัท มีการทบทวนการจ่ายค่าตอบแทนและการจัดสรรสวัสดิการแก่พนักงานอย่างสม่ำเสมอ มีการกำหนดนโยบายค่าตอบแทนให้กับพนักงานอย่างเป็นธรรม สอดคล้องกับทิศทางและกลยุทธ์ขององค์กร เหมาะสมกับหน้าที่ความรับผิดชอบและสามารถแข่งขันกับบริษัทอื่นในอุตสาหกรรมได้ บริษัทฯ ยังมีนโยบายจ่ายเงินโบนัสพิเศษแก่พนักงาน เมื่อบริษัทสามารถทำกำไรได้ถึงเป้าหมาย เพื่อให้มั่นใจว่าการจ่ายค่าตอบแทนของบริษัทฯ อยู่ในระดับที่สามารถแข่งขันได้ในอุตสาหกรรมเดียวกัน และสอดคล้องกับกลยุทธ์และเป้าหมายของบริษัทฯ โดยบริษัทฯ มีนโยบายเกี่ยวกับเรื่อง การจัดทำทางก้าวหน้าและพัฒนาพนักงานตามสายงานอาชีพ (Career Path) และมีการวางแผนและพัฒนาบุคลากรที่มีความสามารถสูง (Talent) เพื่อสำหรับการทดแทนและ/หรือรองรับการขยายงานของบริษัทฯ

นอกจากนี้ในปีบริษัทฯมีการทำโครงการร่วมลงทุนระหว่างนายจ้างและลูกจ้าง (Employee Joint Investment Program : EJIP) เพื่อสร้างแรงจูงใจในการสร้างการเจริญเติบโตในระยะยาวให้กับบริษัท

#### การจัดสวัสดิการที่เหมาะสมแก่พนักงาน

พนักงานของบริษัทฯยังได้รับสวัสดิการอื่น ๆ เพื่อลดภาระค่าครองชีพ ลดความกังวล รวมถึงส่งเสริมสวัสดิภาพความเป็นอยู่ที่ดีของพนักงานที่ครอบคลุมไปถึงครอบครัวของพนักงาน อันจะส่งผลดีต่อการปฏิบัติงานและการดำรงชีวิตของพนักงาน และได้มีการเผยแพร่ประชาสัมพันธ์สวัสดิการเหล่านี้ให้กับพนักงานทุกคนได้รับทราบสิทธิของตนผ่านทางคู่มือของพนักงาน โดยสวัสดิการในปีสามารถจำแนกออกเป็น 6 ประเภท ดังนี้

- สวัสดิการเงินช่วยเหลือ อาทิ เงินช่วยเหลือกรณีพนักงาน หรือบิดา มารดา และบุตรของพนักงานเสียชีวิต เงินช่วยเหลือการลาทางพิธีทางศาสนา เงินช่วยเหลือค่าโทรศัพท์ และเงินช่วยเหลืออื่นๆ
- สุขภาพและประกันชีวิต อาทิ การตรวจสุขภาพพนักงานประจำปีตามความจำเป็นของแต่ละช่วงอายุและเพศ อย่างเหมาะสม การประกันสุขภาพกลุ่ม และการประกันอุบัติเหตุกลุ่ม
- สวัสดิการเงินกู้ อาทิ เงินกู้เพื่อการศึกษาต่อของพนักงาน เงินกู้ที่มีความจำเป็นหรือเหตุฉุกเฉินทั้งทางด้านส่วนตัวและทางด้านครอบครัวของพนักงาน
- กองทุน อาทิ กองทุนสำรองเลี้ยงชีพ กองทุนเงินทดแทนประกันสังคม
- สวัสดิการคุ้มครองภัยโรคระบาด COVID-19
- สวัสดิการเงินช่วยเหลือกรณีทำงาน Work From Home (WFH)

นอกจากนี้ ในปี 2563 บริษัทฯได้จัดให้มีการฉีดวัคซีนให้ทั่วถึงใหญ่ใหญ่ 4 สายพันธุ์ตามมาตรฐานขององค์การอนามัยโลก (WHO) ให้แก่พนักงานทุกคน และจัดวางเครื่องฟอกอากาศบริเวณภายในสำนักงาน



## การวางแผนสืบทอดตำแหน่งงานของผู้บริหารระดับสูง (Succession Plan)

บริษัทมีการกำหนดให้ผู้บริหารระดับใกล้เคียงกันหรือระดับรองเป็นผู้รักษาการในตำแหน่งดังกล่าว จนกว่าจะมีการสรรหา คัดเลือก และแต่งตั้ง ตามขั้นตอนที่คณะกรรมการสรรหาและพิจารณาค่าตอบแทนกำหนดไว้ เพื่อให้มั่นใจว่าบริษัทมีผู้บริหารที่มีความรู้ ความสามารถ และประสบการณ์เพียงพอต่อการปฏิบัติหน้าที่ ดังนี้

- 1) คณะกรรมการสรรหาและพิจารณาค่าตอบแทน พิจารณากำหนดความรู้ ความสามารถ และประสบการณ์ของแต่ละตำแหน่งงาน เพื่อคัดเลือกผู้บริหารที่มีคุณสมบัติสอดคล้องตามที่กำหนด สามารถสืบทอดงานของแต่ละตำแหน่งงานได้
- 2) กรรมการผู้จัดการมีการประเมินผลการปฏิบัติงานและความรู้ความสามารถของผู้บริหารที่มีคุณสมบัติ มีการจัดทำการวิเคราะห์จุดแข็ง Individual Strength ของผู้บริหาร เพื่อให้ทราบถึงจุดแข็ง หรือศักยภาพที่แท้จริงของตนเองคืออะไร เพื่อที่จะได้พัฒนาความสามารถนั้นได้
- 3) มอบหมายให้ผู้จัดการฝ่ายทรัพยากรบุคคล ทำหน้าที่ดูแลติดตามการอบรม และพัฒนาความรู้ ความสามารถของผู้สืบทอดตำแหน่งกรรมการผู้จัดการ
- 4) จัดทำโครงการ Building Future Leader เพื่อการเตรียมความพร้อมสำหรับผู้สืบทอดตำแหน่ง (Successor) ในระยะกลาง และระยะยาว โดยผู้บริหารระดับสูงคัดเลือกผู้ที่เข้าร่วมโครงการรวม 15 ท่าน แบ่งเป็นกลุ่มผู้จัดการฝ่าย 12 ท่าน และ ผู้ที่มีผลงานโดดเด่น (Talents) อีก 3 คน โดยใช้การสอนกระบวนการคิดที่ใช้สมององค์รวม (Whole Brain)

### 8.10.5 นโยบายและแนวปฏิบัติเกี่ยวกับความปลอดภัย และสุขอนามัยในสถานที่ทำงาน

บริษัทได้ตระหนักถึงความสำคัญของความปลอดภัยและสุขอนามัยในสถานที่ทำงานเป็นอย่างยิ่ง เนื่องจากความปลอดภัยเป็นปัจจัยสำคัญประการหนึ่งในการก้าวสู่ความสำเร็จของบริษัท ดังนั้น บริษัทฯจึงสนับสนุนให้มีกิจกรรมด้านความปลอดภัยควบคู่กับกิจกรรมการเพิ่มผลผลิต มีการจัดทำและอบรมกฎความปลอดภัยในการทำงาน แนวทางการจัดทำแผนป้องกันและระงับอัคคีภัย โดยสอดคล้องกับมาตรฐานและกฎหมายที่เกี่ยวข้อง และยังมีมาตรการต่าง ๆ ติดตามประเมินสภาพแวดล้อมในการทำงาน ซึ่งพนักงานทุกคนได้ให้ความร่วมมือตามแนวปฏิบัติเกี่ยวกับความปลอดภัย และสุขอนามัยในสถานที่ทำงาน ทั้งนี้เพราะความปลอดภัยช่วยลดความสูญเสีย ลดต้นทุนการผลิต และส่งเสริมสร้างสวัสดิภาพอันดีแก่พนักงานทุกคน เพื่อพัฒนาให้เป็นทรัพยากรที่มีคุณภาพและสามารถตอบสนองนโยบายด้านการผลิตได้อย่างเต็มประสิทธิภาพ โดยบริษัทมีการจัดทำคู่มือความปลอดภัยในการทำงานเพื่อเผยแพร่ความรู้และให้คำแนะนำ แนวทางในการปฏิบัติงานอย่างปลอดภัย และสร้างจิตสำนึกด้านความปลอดภัยให้เกิดขึ้นกับพนักงานของบริษัทฯ

โดยในปี 2563 ไม่มีการเกิดอุบัติเหตุจากการทำงานของพนักงานภายในโรงงานของและสำนักงานใหญ่บริษัทฯ

### 8.10.6 นโยบายหรือแนวปฏิบัติที่จะไม่เกี่ยวข้องกับละเมิดสิทธิมนุษยชน

บริษัทฯ ให้ความสำคัญและเคารพสิทธิมนุษยชน ปฏิบัติต่อพนักงานอย่างเสมอภาคและเท่าเทียมและเป็นธรรม ไม่ว่าจะเป็นความแตกต่างด้านเชื้อชาติ ศาสนา เพศ หรือด้านสภาพร่างกาย โดยบริษัทฯ ยึดมั่นในวัฒนธรรมองค์กรที่ให้พนักงานทุกคนยึดถือปฏิบัติเป็นแนวทางในการทำงานเพื่อให้พนักงานมีความเป็นอยู่ร่วมกันภายใต้สภาพแวดล้อมการทำงานที่มีความสุขและยอมรับซึ่งกันและกัน อีกทั้งยังส่งเสริมให้พนักงานมีส่วนร่วมในการทำประโยชน์กับสังคมทั้งทางตรงและทางอ้อม

### 8.10.7 นโยบายการแจ้งเบาะแสการกระทำผิด (Whistleblower)

เพื่อให้บริษัทมีการกำกับดูแลกิจการที่ดี และให้สิทธิแก่พนักงานทุกคนและผู้มีส่วนได้เสียทุกกลุ่มสามารถแจ้งเบาะแสการทุจริตหรือคอร์รัปชัน การกระทำผิดกฎหมายหรือจรรยาบรรณ หรือเสนอความคิดเห็นเกี่ยวกับการดำเนินธุรกิจ บริษัทฯ มีการกำหนดระเบียบปฏิบัติเรื่อง การดำเนินการแจ้งข้อมูลเบาะแสดังกล่าวเกี่ยวกับการทุจริต โดยจัดให้มีช่องทางในการแจ้งเบาะแสการกระทำผิด ข้อมูล ทุจริต ผ่านทาง E-mail : [whistleblower@tacconsumer.com](mailto:whistleblower@tacconsumer.com) โดยเบาะแสการกระทำผิด ข้อมูล ทุจริต และข้อเสนอแนะต่าง ๆ จะได้รับการพิจารณาและดำเนินการตามความเหมาะสม โดยพิจารณาเป็นรายกรณีไป และมีมาตรการคุ้มครองผู้แจ้งเบาะแสดและผู้ร้องเรียน ซึ่งบริษัทฯ จะเก็บข้อมูลการแจ้งเบาะแสการกระทำผิด ร้องเรียน ไว้เป็นความลับ การดำเนินการที่เกี่ยวข้องจะคำนึงถึงความปลอดภัยของผู้แจ้งเบาะแสด รวมถึงผู้ให้ความร่วมมือในการตรวจสอบข้อเท็จจริง เพื่อให้ผู้เกี่ยวข้องทั้งหมดนั้น มั่นใจว่าจะไม่ได้รับผลกระทบจากการแจ้งเบาะแสการกระทำผิดดังกล่าว (รายละเอียดเพิ่มเติมอยู่ในหัวข้อการกำกับดูแลกิจการที่ดี หมวดที่ 3 บทบาทของผู้มีส่วนได้เสีย)

### 8.10.8 นโยบายในการซื้อขายหลักทรัพย์ของบริษัทฯ และการใช้ข้อมูลภายใน

บริษัทฯ มีความมุ่งมั่นให้มีการกำกับดูแลกิจการที่ดี มีความโปร่งใส และสร้างความเป็นธรรมแก่ผู้มีส่วนได้ส่วนเสียทุกฝ่าย การเป็นกรรมการ หรือผู้บริหารของบริษัท อาจอยู่ในฐานะที่จะล่วงรู้ข้อมูลภายในของบริษัท ซึ่งมีผลต่อการตัดสินใจในการซื้อขายหลักทรัพย์ของบริษัทได้ก่อนบุคคลภายนอกหรือผู้ลงทุนทั่วไปที่ไม่อาจล่วงรู้ข้อมูลนั้นได้ ดังนั้น กรรมการ หรือผู้บริหารของบริษัทควรหลีกเลี่ยงการซื้อขายหลักทรัพย์ของบริษัทที่ตนเป็นกรรมการหรือผู้บริหารของบริษัทนั้น แต่หากจะทำการซื้อขายหลักทรัพย์ของบริษัท ก็ควรกระทำด้วยความระมัดระวัง โดยไม่ใช้ข้อมูลภายในที่ยังมิได้มีการเปิดเผยในตลาดหลักทรัพย์ในการซื้อขาย ซึ่งจะเป็นการเอาเปรียบผู้ลงทุนทั่วไป และอาจเข้าข่ายเป็นการกระทำผิดกฎหมายด้วย เมื่อทำการซื้อขายแล้วก็ควรรายงานการซื้อขายหลักทรัพย์นั้น โดยถือปฏิบัติตามกฎระเบียบของตลาดหลักทรัพย์แห่งประเทศไทย และคณะกรรมการกำกับหลักทรัพย์และตลาดหลักทรัพย์ เพื่อเป็นการป้องกันการใช้ข้อมูลภายในของบริษัทไปแสวงหาผลประโยชน์แก่ตนเองหรือบุคคลอื่นในทางมิชอบ บริษัทฯ จึงกำหนดหลักและแนวปฏิบัติเพื่อให้กรรมการ ผู้บริหาร พนักงาน และผู้เกี่ยวข้องกับบริษัทถือปฏิบัติ ดังนี้

- 1) ห้ามมิให้ผู้ใดนำข้อมูลภายในของบริษัทไปใช้ เพื่อประโยชน์ของตนหรือบุคคลอื่นในการซื้อหรือขายหลักทรัพย์ของบริษัท
- 2) กรรมการและผู้บริหารมีหน้าที่ความรับผิดชอบในการจัดทำและเปิดเผยรายงานการถือหลักทรัพย์ที่ส่งต่อตลาดหลักทรัพย์แห่งประเทศไทย และสำนักงานคณะกรรมการกำกับหลักทรัพย์และตลาดหลักทรัพย์ และส่งสำเนารายงานนี้ให้แก่บริษัท
- 3) กรรมการและผู้บริหารต้องรายงานการเปลี่ยนแปลงการถือหลักทรัพย์ต่อสำนักงานคณะกรรมการกำกับหลักทรัพย์และตลาดหลักทรัพย์ ตามมาตรา 59 แห่งพระราชบัญญัติหลักทรัพย์และตลาดหลักทรัพย์ พ.ศ. 2535
- 4) กรรมการและผู้บริหารมีหน้าที่รับผิดชอบในการรายงานการถือหลักทรัพย์และรายงานการเปลี่ยนแปลงการถือหลักทรัพย์ให้ที่ประชุมคณะกรรมการบริษัท รับทราบทุกครั้งที่มีการเปลี่ยนแปลง
- 5) กรรมการและผู้บริหารมีหน้าที่รับผิดชอบในการจัดทำและเผยแพร่รายงานการมีส่วนได้เสียให้แก่บริษัท

### 8.10.9 จรรยาบรรณและจรรยาบรรณธุรกิจของกรรมการ ผู้บริหาร และพนักงาน

บริษัทฯมีการกำหนดและประกาศเรื่อง หลักปฏิบัติเกี่ยวกับจรรยาบรรณและจรรยาบรรณธุรกิจของกรรมการ ผู้บริหาร และพนักงาน โดยประกาศให้ทราบโดยทั่วกัน ทั้งในคู่มือพนักงาน เว็บไซต์บริษัท ซึ่งต้องศึกษาทำความเข้าใจและปฏิบัติตามอย่างสม่ำเสมอ ทั้งการปฏิบัติตามลายลักษณ์อักษร โดยยึดถือเป็นหลักและแนวปฏิบัติ ดังนี้

#### หลักการพื้นฐานของจรรยาบรรณและจรรยาบรรณ

- 1) ปฏิบัติหน้าที่ด้วยความซื่อสัตย์ สุจริต มีคุณธรรม และความรับผิดชอบต่อ
  - 1.1) เก็บรักษาความลับ และไม่ใช้ข้อมูลภายในหรือข้อมูลอันเป็นความลับ เพื่อแสวงหาประโยชน์แก่ตนเองหรือผู้อื่นในทางที่มิชอบ
  - 1.2) บอกรับ หรือหลีกเลี่ยงการกระทำใดๆ ที่อาจนำมาซึ่งความขัดแย้งทางผลประโยชน์
  - 1.3) ปฏิบัติตนเยี่ยงผู้ประกอบวิชาชีพที่มีความรู้ ความชำนาญ และความระมัดระวังรอบคอบ

#### หลักปฏิบัติเกี่ยวกับจรรยาบรรณและจรรยาบรรณ

บุคลากรของบริษัท ได้แก่ กรรมการ ผู้บริหาร พนักงาน ตลอดจนลูกจ้าง ที่ปรึกษา ผู้กระทำการแทนหรือผู้ได้รับมอบหมายให้กระทำหน้าที่ในนามบริษัทหรือแทนบุคคลที่กล่าวถึงข้างต้น พึงยึดถือในหลักปฏิบัติเกี่ยวกับจรรยาบรรณและจรรยาบรรณธุรกิจ ดังนี้

#### การประพฤติและปฏิบัติตน

- 1) ปฏิบัติหน้าที่ ให้เป็นไปตามกฎหมายที่เกี่ยวข้องต่อการดำเนินธุรกิจ วัตถุประสงค์ ข้อบังคับของบริษัท หลักการกำกับดูแลกิจการ และมติที่ประชุมผู้ถือหุ้น
- 2) ศึกษาหาความรู้และประสบการณ์ เพื่อเสริมสร้างตนเองให้เป็นผู้มีความรู้ความสามารถ เพื่อให้การปฏิบัติงานเป็นไปอย่างมีประสิทธิภาพและประสิทธิผลยิ่งขึ้น
- 3) ยึดมั่นในคุณธรรม และไม่แสวงหาตำแหน่ง ความดี ความชอบ หรือประโยชน์อื่นใดโดยมิชอบจากผู้บังคับบัญชาหรือจากบุคคลอื่นใด
- 4) ละเว้นจากอบายมุข และสิ่งเสพติดทั้งปวง ไม่ประพฤติตนในทางที่อาจทำให้เสื่อมเสียเกียรติและชื่อเสียงของตนเองและบริษัท เช่น ไม่กระทำความผิดอันมีหนี้สินรุงรัง ไม่หมกมุ่นในการพนันทุกประเภท และไม่ยุ่งเกี่ยวกับสิ่งเสพติดทุกประเภท เป็นต้น
- 5) ไม่ประกอบอาชีพ หรือวิชาชีพ หรือกระทำการใดอันจะกระทบต่อการปฏิบัติหน้าที่ หรือชื่อเสียงของตนเองและบริษัท
- 6) หลีกเลี่ยงการมีภาวะผูกพันทางการเงินกับบุคคลที่ทำธุรกิจกับบริษัท หรือระหว่างพนักงานด้วยกันเอง ซึ่งหมายความรวมถึงการให้กู้ยืมเงิน การเรียกร้อยรื้อยไรต่างๆ การเล่นแชร์ ฯลฯ ยกเว้นกิจกรรมเพื่อการกุศลและสาธารณะ
- 7) ไม่แสวงหาผลประโยชน์อันมิชอบ ไม่ว่าจะโดยทางตรง หรือทางอ้อม
- 8) ไม่กระทำการใดอันมีลักษณะเป็นการเข้าไปบริหารหรือจัดการใดๆ ในบริษัทอื่นที่มีผลบั่นทอนผลประโยชน์ของบริษัท หรือเอื้อประโยชน์ให้บุคคลหรือนิติบุคคลใดๆ ไม่ว่าจะทำเพื่อประโยชน์ของตนเองหรือของผู้อื่น
- 9) รักษาและร่วมสร้างสรรค์ให้เกิดความสามัคคีในหมู่คณะ

### การปฏิบัติต่อผู้ร่วมงาน

- 1) เสริมสร้างการทำงานเป็นทีมโดยให้ความร่วมมือ ช่วยเหลือเกื้อกูลซึ่งกันและกัน เพื่อประโยชน์ต่องานของบริษัท โดยส่วนรวม
- 2) ปฏิบัติต่อเพื่อนร่วมงานด้วยความสุภาพ มีน้ำใจ มีมนุษยสัมพันธ์อันดี ปรับตนให้สามารถทำงานร่วมกับบุคคลอื่นได้ และไม่ปิดบังข้อมูลที่เป็นในการปฏิบัติงานของเพื่อนร่วมงาน
- 3) ให้เกียรติผู้อื่น โดยไม่นำผลงานของผู้อื่นมาแอบอ้างเป็นผลงานของตน
- 4) ผู้บังคับบัญชาปฏิบัติตนให้เป็นที่เคารพนับถือ และเป็นแบบอย่างที่ดีของผู้ใต้บังคับบัญชา รวมทั้งมีความสุภาพต่อพนักงานผู้ใต้บังคับบัญชา และผู้ร่วมงานทุกระดับ
- 5) ผู้ใต้บังคับบัญชาปฏิบัติต่อผู้บังคับบัญชาด้วยความเคารพนับถือ
- 6) ผู้ใต้บังคับบัญชารับฟังคำแนะนำของผู้บังคับบัญชา และไม่ปฏิบัติงานข้ามผู้บังคับบัญชาเหนือตน เว้นแต่ผู้บังคับบัญชาเหนือขึ้นไปเป็นผู้สั่ง รวมทั้งมีความสุภาพต่อพนักงานและเพื่อนร่วมงานทุกระดับ
- 7) หลีกเลี่ยงการนำเอาข้อมูลหรือเรื่องราวของพนักงานอื่น ทั้งในเรื่องที่เกี่ยวกับการปฏิบัติงานและเรื่องส่วนตัวไปเปิดเผย หรือวิพากษ์วิจารณ์ในลักษณะที่จะก่อให้เกิดความเสียหายแก่พนักงาน หรือภาพลักษณ์โดยส่วนรวมของบริษัท
- 8) ไม่กระทำการใดๆ ที่ผิดศีลธรรมหรือเป็นการคุกคามทางเพศต่อพนักงานอื่น โดยการกระทำดังกล่าวก่อให้เกิดความเดือดร้อน รำคาญ หรือก่อให้เกิดสภาพแวดล้อมในการทำงานที่บั่นทอนกำลังใจ เป็นปฏิปักษ์ หรือก้าวร้าว รวมถึงการรบกวนการปฏิบัติงานของพนักงานอื่นโดยไม่มีเหตุผล พฤติกรรมดังกล่าวครอบคลุมถึงการลวนลาม อนาคต หรือการล่วงเกินทางเพศไม่ว่าจะด้วยวาจาหรือร่างกายก็ตาม

### การปฏิบัติต่อบริษัท

- 1) ปฏิบัติหน้าที่ด้วยความรับผิดชอบ ซื่อสัตย์ สุจริต มุ่งมั่น ทุ่มเทกำลังใจและกำลังความคิดในการทำงาน ตลอดจนปฏิบัติตามกฎระเบียบและนโยบายของบริษัท ค่านิยม และประเพณีอันดีงาม โดยถือประโยชน์ของบริษัท เป็นสำคัญ
- 2) ปฏิบัติหน้าที่ให้เป็นไปตามนโยบายอาชีพอนามัย ความปลอดภัยและสภาพแวดล้อมในการทำงาน
- 3) รักษาความลับของลูกค้า คู่ค้า และบริษัท อย่างเคร่งครัด โดยดูแลระมัดระวังมิให้เอกสาร หรือข่าวสารอันเป็นความลับของบริษัท รั่วไหล หรือตกไปถึงผู้ที่ไม่เกี่ยวข้องอันอาจเป็นเหตุให้เกิดความเสียหายแก่บริษัท
- 4) ไม่กล่าวร้ายหรือกระทำการใดๆ อันนำไปสู่ความแตกแยก หรือความเสียหายภายในของบริษัท หรือของบุคคลที่เกี่ยวข้องกับบริษัท
- 5) รักษาเกียรติของตนให้เป็นที่ยอมรับในบริษัท
- 6) สร้างความสัมพันธ์อันดี โดยให้ความร่วมมือกับสังคม ชุมชน หน่วยงานราชการ และองค์กรที่เกี่ยวข้อง ในการให้ข้อมูลพนักงานทุกระดับควรปฏิบัติหน้าที่อย่างระมัดระวัง รอบคอบเพื่อประโยชน์ของบริษัท และส่วนรวม
- 7) ให้ความเอาใจใส่และช่วยดำเนินการใดๆ ที่จะรักษาสภาพแวดล้อมและบรรยากาศในการทำงาน รวมทั้งการพัฒนาองค์กรไปสู่ความเป็นเลิศ
- 8) หลีกเลี่ยงการให้ และหรือรับสิ่งของ รับการเลี้ยงรับรองหรือประโยชน์ใดๆ จากคู่ค้า หรือผู้มีส่วนเกี่ยวข้องกับธุรกิจของบริษัท เว้นแต่เพื่อประโยชน์ในการดำเนินธุรกิจ ในทางที่ชอบธรรมของบริษัท หรือในเทศกาลหรือ

ประเพณีนิยมในมูลค่าที่เหมาะสม ซึ่งผู้รับพึงพิจารณา หากของขวัญที่ได้รับในรูปของเงินหรือสิ่งของมีมูลค่าสูงเกินกว่าสามพันบาทให้ปฏิเสธที่จะรับและส่งคืน

- 9) ไม่เข้าไปมีส่วนร่วมในการกระทำหรือปกปิดการกระทำใดๆ ที่อาจขัดแย้งทางผลประโยชน์กับบริษัท หรือเข้าไปมีส่วนร่วมในการปกปิดการกระทำใดๆ ที่ผิดกฎหมาย

#### การปฏิบัติต่อลูกค้า คู่ค้า หรือคู่แข่ง

- 1) ปฏิบัติต่อลูกค้า คู่ค้าหรือคู่แข่ง ด้วยความเข้าใจและความร่วมมือที่ดีระหว่างกัน
- 2) เสนอบริการที่มีคุณภาพให้แก่ลูกค้าด้วยมิตรภาพอันอบอุ่น และความโอบเอื้อเกื้อกูล
- 3) ใช้ความระมัดระวังอย่างสมเหตุผล ในการให้คำแนะนำหรือตัดสินใจดำเนินการใดๆ แทนลูกค้า โดยคำนึงถึงความเหมาะสมในกรณีของลูกค้า
- 4) ดูแลและรักษาผลประโยชน์ของผู้ถือหุ้น
- 5) สนับสนุนการปฏิบัติภารกิจทางสังคมตามโอกาสอันควร ตลอดจนการมีส่วนร่วมในกิจกรรมเพื่อการบำเพ็ญสาธารณประโยชน์ การศึกษา และการสร้างความเจริญก้าวหน้าให้แก่ประเทศชาติ

บริษัทกำหนดให้เป็นหน้าที่และความรับผิดชอบของกรรมการ ผู้บริหาร และพนักงานทุกคนที่ต้องศึกษาทำความเข้าใจ และปฏิบัติตามคู่มือจรรยาบรรณและจรรยาบรรณธุรกิจอย่างเคร่งครัด พนักงานผู้ใดมีข้อสงสัยเกี่ยวกับแนวปฏิบัติ ให้ขอคำแนะนำจากผู้บังคับบัญชา สำหรับพนักงานที่กระทำการฝ่าฝืนจรรยาบรรณและจรรยาบรรณธุรกิจ หรือยินยอมให้ผู้บังคับบัญชาฝ่าฝืนจรรยาบรรณ จะถูกพิจารณาลงโทษทางวินัย ซึ่งอาจรวมถึงการเลิกจ้าง การให้ชดเชยความเสียหาย และโทษทางแพ่ง หรือทางอาญา

## ตารางเปรียบเทียบการเปลี่ยนแปลงการถือครองหุ้นของกรรมการและผู้บริหาร ปี 2562 และปี 2563

ชื่อ	ณ 31 ธันวาคม 2562			ณ 31 ธันวาคม 2563			เปลี่ยนแปลง เพิ่ม / (ลดลง)
	จำนวนหุ้นที่ถือ โดยกรรมการ/ ผู้บริหาร	จำนวนหุ้นที่ ถือโดย ผู้เกี่ยวข้อง*	รวม	จำนวนหุ้นที่ ถือโดย กรรมการ/ ผู้บริหาร	จำนวนหุ้น ที่ถือโดย ผู้เกี่ยวข้อง*	รวม	
1. พล.ร.อ.อภิชาติ เพ็งศรีทอง ประธานกรรมการและกรรมการอิสระ	200,000	-	200,000	200,000	-	200,000	-
2. รศ.กิตติ สิริพัฒนกุล ประธานกรรมการตรวจสอบและกรรมการอิสระ	-	-	-	-	-	-	-
3. นางพัทตรา สุริยาปี กรรมการตรวจสอบ กรรมการอิสระ และประธาน กรรมการสรรหาและพิจารณาคำตอบแทน	-	-	-	-	-	-	-
4. นายคมศักดิ์ วัฒนาศรีโรจน์ กรรมการตรวจสอบ กรรมการอิสระ กรรมการสรรหาและพิจารณาคำตอบแทน และประธานกรรมการบริหารความเสี่ยง	-	-	-	-	-	-	-
5. นายชนิต สุวรรณพรินทร์ กรรมการ กรรมการสรรหาและพิจารณา คำตอบแทน และกรรมการบริหารความเสี่ยง *คู่สมรส คือนางนันทนา สุวรรณพรินทร์	-	8,933,572	8,933,572	-	8,933,572	8,933,572	-
6. นายชัชชวี วัฒนสุข กรรมการ กรรมการบริหารความเสี่ยง ประธาน กรรมการบริหาร และรักษาการกรรมการผู้จัดการ *คู่สมรส คือนางสาวภาวินี สุวรรณเมธานนท์	180,459,643	5,669,000	186,128,643	150,655,825	10,700,000	161,355,825	(24,772,818)
7. นางจิรพรรณ ศษฤทธิ ชูแสง กรรมการ กรรมการบริหารความเสี่ยง รองกรรมการผู้จัดการสายงานกลยุทธ์องค์กร	4,225,000	-	4,225,000	4,245,863	-	4,245,863	20,863
8. คุณสุพจน์ สีนานุรักษ์ กรรมการบริหาร และรองกรรมการผู้จัดการ สายงานขายและการตลาด	-	-	-	371,233	-	371,233	-
9. นางสุวีรยา อังศวานนท์ กรรมการบริหาร และผู้ช่วยกรรมการผู้จัดการ สายงานบริหารลูกค้า และสื่อสารองค์กร	199,000	-	199,000	231,046	-	231,046	32,046
10. นางสาวหัสยา จารุวิทยานันท์ กรรมการบริหาร และผู้ช่วยกรรมการผู้จัดการ สายงานสนับสนุนปฏิบัติการ	36,300	-	36,300	60,916	-	60,916	24,616
11. นางสาวปาริฉัตร ไชติภูมิเวทย์ กรรมการบริหารความเสี่ยง กรรมการบริหาร และ ผู้จัดการอาวุโสฝ่ายบัญชีและการเงิน	88,000	-	88,000	113,234	-	113,234	25,234
12. นายชวลิต ประเวติบริสุทธิ์ รองผู้อำนวยการ ฝ่ายขายในประเทศและอุปกรณ์ เครื่องมือ	-	-	-	-	-	-	-

13. นางสาวแพรวนภา นิมมา รองผู้อำนวยการ สายงานจัดซื้อ จัดจ้าง	-	-	-	14,848	-	14,848	-
14. นางสาวนริสา ตียะสุขสวัสดิ์ รองผู้อำนวยการ ฝ่าย 7-Eleven	3,500	-	3,500	14,427	-	14,427	10,927
15. นายยอดชาย บันดี ผู้จัดการอาวุโส ฝ่ายสนับสนุนองค์กร	-	-	-	15,456	-	15,456	-
16. นางสาวพรพรรณ พรรณพานิช ผู้จัดการอาวุโส ฝ่ายธุรกิจคาแรคเตอร์	-	-	-	8,626	-	8,626	-
17. นางสาวนันทภัค โพธิสถาน ผู้จัดการอาวุโส ฝ่ายซัพพลายเชน	-	-	-	10,195	-	10,195	-

หมายเหตุ \* จำนวนหนี้ที่ถือโดยผู้ที่เกี่ยวข้อง หมายถึง จำนวนหนี้ที่ถือโดยบุคคลที่มีความเกี่ยวข้องกับผู้รายงานตามมาตรา 89/1 แห่ง พ.ร.บ. หลักทรัพย์ฯ ซึ่ง  
ได้แก่ คู่สมรส บุตร หรือบุตรบุญธรรมที่ยังไม่บรรลุนิติภาวะ

## 9. การกำกับดูแลกิจการ

### 9.1 นโยบายการกำกับดูแลกิจการ

บริษัทฯ ให้ความสำคัญกับการกำกับดูแลกิจการที่ดี เนื่องจากพิจารณาเห็นว่า เป็นกลไกสำคัญในการนำไปสู่การมีระบบบริหารจัดการที่มีประสิทธิภาพ โปร่งใส และสามารถตรวจสอบได้ ซึ่งจะช่วยสร้างความเชื่อมั่นต่อผู้ถือหุ้น นักลงทุน ผู้มีส่วนได้เสีย และผู้เกี่ยวข้องทุกฝ่าย โดยการมี การกำกับดูแลกิจการที่ดีจะเป็นเครื่องมือเพื่อเพิ่มมูลค่าให้กับองค์กร สร้างความสามารถในการแข่งขัน รวมทั้งส่งเสริมการเติบโตอย่างยั่งยืนของบริษัทฯ ในระยะยาว นอกจากนี้ บริษัทฯ ยังให้ความสำคัญต่อระบบการควบคุมภายในและการบริหารความเสี่ยงอย่างใกล้ชิด

#### การติดตามการปฏิบัติตามนโยบายการกำกับดูแลกิจการที่ดี

บริษัทฯ ได้จัดให้มีการส่งเสริมและสื่อสารข้อมูลให้แก่พนักงานทุกระดับทั้งองค์กรรับทราบผ่านระบบเครือข่ายภายในองค์กร (Intranet) การประชุมพิเศษพนักงานใหม่ คู่มือพนักงาน โดยมุ่งเน้นเสริมสร้างความรู้ความเข้าใจเพื่อนำไปสู่การปฏิบัติตามนโยบายการกำกับดูแลกิจการ และจรรยาบรรณธุรกิจ ทั้งนี้ คณะกรรมการบริษัท ผู้บริหาร และพนักงานของบริษัทฯ ได้ปฏิบัติตามนโยบายการกำกับดูแลกิจการที่ดีและติดตามผลการปฏิบัติ มีการทบทวนและปรับปรุงให้สอดคล้องเหมาะสมกับหลักเกณฑ์ ASEAN CG Scorecard เพื่อนำมาปฏิบัติและปรับใช้ตามความเหมาะสม พร้อมทั้งชี้แจงเหตุผลที่ทำให้ไม่สามารถปฏิบัติตามหลักการดังกล่าว ดังนี้

ข้อที่ยังไม่ได้ปฏิบัติ	เหตุผล
บริษัทควรกำหนดและเปิดเผยถึงกระบวนการในการประเมินความเสี่ยงจากการทุจริตคอร์รัปชัน	บริษัทฯ ตระหนักถึงความสำคัญของการบริหารงานและการดำเนินธุรกิจภายใต้หลักธรรมาภิบาล โดยยึดหลักการดำเนินธุรกิจด้วยความสุจริตและโปร่งใส โดยมีนโยบายการต่อต้านการทุจริตคอร์รัปชัน และปลูกจิตสำนึกให้ผู้บริหารและพนักงานทุกคนในองค์กรตระหนักถึงพิษภัยของการทุจริตคอร์รัปชัน สร้างค่านิยมที่ถูกต้องและทัศนคติให้กับพนักงานในการปฏิบัติหน้าที่ด้วยความซื่อสัตย์สุจริต ไม่แสวงหาประโยชน์จากตำแหน่งหน้าที่ของตนเองหรือเอื้อประโยชน์ใดๆ ให้กับคนอื่น ไม่ว่าจะเป็นการดำเนินงานโดยตรงหรือทางอ้อม และให้เปิดเผยนโยบายการต่อต้านการทุจริตคอร์รัปชันให้พนักงานทุกคนรับทราบเพื่อปฏิบัติตาม ซึ่งปัจจุบันบริษัทฯ จะมีการพิจารณากระบวนการในการประเมินความเสี่ยงจากการทุจริตคอร์รัปชันในปีถัดไป
คณะกรรมการมีการให้ความรู้และฝึกอบรมพนักงานในเรื่องสิ่งแวดล้อมหรือไม่	บริษัทฯ มีนโยบายการดำเนินธุรกิจภายใต้มาตรฐานสิ่งแวดล้อมและการใช้ทรัพยากรอย่างมีประสิทธิภาพ เพื่อให้มั่นใจถึงประสิทธิภาพการดำเนินการด้านสิ่งแวดล้อมและความปลอดภัย บริษัทฯ ดำเนินงานตามกฎหมาย กฎระเบียบและข้อบังคับต่าง ๆ โดยได้มีการจัดกิจกรรมเรื่องการดูแลรักษาสิ่งแวดล้อมให้กับพนักงาน



ดังนั้น บริษัทฯ จึงกำหนดให้มีนโยบายในการกำกับดูแลกิจการที่ดี ซึ่งครอบคลุมหลักการ 5 หมวด โดยมีรายละเอียดดังต่อไปนี้

## หมวดที่ 1 สิทธิของผู้ถือหุ้น (The Rights of Shareholders)

บริษัทฯ ตระหนักและให้ความสำคัญในสิทธิพื้นฐานต่าง ๆ ของผู้ถือหุ้น ได้แก่ สิทธิการซื้อขายหรือโอนหุ้น สิทธิในการได้รับข้อมูลข่าวสารขององค์กรอย่างเพียงพอ สิทธิในการเข้าร่วมประชุมเพื่อใช้สิทธิออกเสียงในที่ประชุมผู้ถือหุ้นเพื่อแต่งตั้งหรือถอดถอนกรรมการ แต่งตั้งผู้สอบบัญชี และเรื่องที่มีผลกระทบต่อบริษัทฯ เช่น การจัดสรรเงินปันผล การกำหนดหรือการแก้ไขข้อบังคับและหนังสือบริคณห์สนธิและข้อบังคับ การลดทุนหรือเพิ่มทุน เป็นต้น นอกเหนือจากสิทธิพื้นฐานต่าง ๆ ข้างต้นแล้ว บริษัทฯ ยังได้ดำเนินการในเรื่องต่าง ๆ ที่เป็นการส่งเสริมและอำนวยความสะดวกในการใช้สิทธิของผู้ถือหุ้น

### การดำเนินการปี 2563

- จัดส่งหนังสือนัดประชุมให้ผู้ถือหุ้นทราบล่วงหน้าก่อนวันประชุมอย่างน้อย 7 วัน โดยจะระบุวัน เวลา สถานที่ และวาระการประชุม พร้อมทั้งระบุความเห็นของคณะกรรมการบริษัท ivo อย่างชัดเจน รวมทั้งได้แนบเอกสารประกอบการประชุม เช่น รายงานประจำปี งบการเงิน เอกสารประกอบวาระต่าง ๆ และหนังสือมอบฉันทะ ซึ่งได้แนบไปพร้อมกับหนังสือเชิญประชุม เพื่อส่งให้ผู้ถือหุ้นทุกรายตามรายชื่อที่ปรากฏในสมุดทะเบียนผู้ถือหุ้น ณ วันที่บริษัทฯ ประกาศรับลงทะเบียนการโอนหุ้น และได้เผยแพร่หนังสือเชิญประชุม และวาระการประชุมดังกล่าวผ่านทางเว็บไซต์ของบริษัทฯ ล่วงหน้าไม่น้อยกว่า 30 วันก่อนวันประชุม เพื่อให้ผู้ถือหุ้นได้ศึกษาข้อมูลต่าง ๆ ก่อนวันประชุม รวมถึงได้โฆษณาคำบอกกล่าวนัดประชุมในหนังสือพิมพ์ติดต่อกันไม่น้อยกว่า 3 วัน ก่อนวันประชุม เพื่อบอกกล่าวให้ผู้ถือหุ้นได้เตรียมตัวล่วงหน้าก่อนการประชุม ซึ่งเป็นไปตามพรบ.บริษัทมหาชนจำกัด พ.ศ.2535
- การเปิดโอกาสให้ผู้ถือหุ้นเสนอวาระการประชุมสามัญผู้ถือหุ้นประจำปี และเสนอชื่อบุคคลเพื่อเข้ารับเลือกตั้งการเป็นกรรมการ ระหว่างวันที่ 3 พฤศจิกายน 2563 ถึงวันที่ 3 กุมภาพันธ์ 2564 โดยแจ้งให้ผู้ถือหุ้นทราบผ่านระบบข่าวของตลาดหลักทรัพย์แห่งประเทศไทย พร้อมทั้งประกาศหลักเกณฑ์และระเบียบปฏิบัติที่ชัดเจนไว้ในเว็บไซต์ของบริษัทฯ ที่ [www.tacconsumer.com](http://www.tacconsumer.com) ในส่วนของ “ข้อมูลผู้ถือหุ้น” ภายใต้หัวข้อ “การประชุมผู้ถือหุ้น” โดยเลขานุการบริษัทจะเป็นผู้รวบรวมหัวข้อวาระการประชุมตามผู้ถือหุ้นเสนอ และนำเข้าสู่ที่ประชุมคณะกรรมการบริษัท ในส่วนของการเสนอชื่อบุคคลเพื่อเข้ารับการพิจารณาเลือกตั้งเป็นกรรมการ เลขานุการบริษัทจะเป็นผู้รวบรวมรายชื่อเสนอต่อคณะกรรมการสรรหาและพิจารณาค่าตอบแทน โดยคณะกรรมการสรรหาและพิจารณาค่าตอบแทนจะเป็นผู้พิจารณารายชื่อและคุณสมบัติของบุคคลที่ผู้ถือหุ้นเสนอชื่อ และนำผลการพิจารณาเข้าสู่ที่ประชุมคณะกรรมการบริษัทเพื่อพิจารณาต่อไป กรณีที่คณะกรรมการบริษัทมีมติอนุมัติให้นำวาระดังกล่าวเสนอต่อที่ประชุมผู้ถือหุ้น บริษัทฯ จะบรรจุเป็นวาระการประชุมในการประชุมสามัญผู้ถือหุ้นต่อไป
- ในกรณีที่ผู้ถือหุ้นไม่สามารถเข้าร่วมประชุมได้ บริษัทฯ เปิดโอกาสให้ผู้ถือหุ้นสามารถมอบฉันทะให้กรรมการอิสระหรือบุคคลใด ๆ เข้าร่วมประชุมแทนตนได้ โดยใช้หนังสือมอบฉันทะแบบหนึ่งแบบใดที่บริษัทฯ ได้จัดส่งไปพร้อมหนังสือนัดประชุม
- แจ้งวิธีการลงคะแนนเสียงและนับคะแนนก่อนการประชุมผู้ถือหุ้น และมีการใช้บัตรลงคะแนนเสียง

- เปิดโอกาสให้ผู้ถือหุ้นลงคะแนนเสียงเลือกตั้งกรรมการเป็นรายบุคคล โดยเสนอชื่อให้กรรมการให้ผู้ถือหุ้นลงคะแนนทีละคน
- ในการประชุมสามัญผู้ถือหุ้นทุกครั้ง บริษัทฯจัดให้มีผู้ตรวจสอบอิสระที่ไม่มีส่วนได้เสียกับบริษัทฯ โดยทำหน้าที่ตรวจสอบการนับคะแนนเสียง และผลของการลงคะแนนเสียง เพื่อให้การประชุมเป็นไปอย่างโปร่งใส ถูกต้องตามกฎหมาย และข้อบังคับของบริษัท
- บริษัทฯไม่มีการเพิ่มวาระการประชุมหรือเปลี่ยนแปลงข้อมูลสำคัญ โดยไม่ได้แจ้งให้ผู้ถือหุ้นทราบล่วงหน้าในการประชุมสามัญผู้ถือหุ้นประจำปี 2563 อีกทั้งยังเปิดโอกาสให้ผู้ถือหุ้นได้ซักถาม แสดงความคิดเห็นและข้อเสนอแนะต่างๆ ได้อย่างเต็มที่และอิสระ
- ภายหลังการประชุมผู้ถือหุ้น บริษัทฯ จัดทำรายงานการประชุมโดยแสดงข้อมูลอย่างถูกต้อง ครบถ้วน และได้เปิดเผยมติที่ประชุมผู้ถือหุ้นให้ตลาดหลักทรัพย์แห่งประเทศไทยหลังจากเสร็จสิ้นการประชุมภายใน 9.00 น. ของวันถัดไป พร้อมทั้งผลการลงมติในแต่ละวาระ จำนวนเสียงที่เห็นด้วย ไม่เห็นด้วย งดออกเสียง และบัตรเสีย ทั้งนี้ บริษัทฯได้เผยแพร่รายงานการประชุมผู้ถือหุ้นภายใน 14 วันนับจากวันประชุมไปยังเว็บไซต์ของตลาดหลักทรัพย์แห่งประเทศไทยและเว็บไซต์ของบริษัทฯ



## หมวดที่ 2 การปฏิบัติต่อผู้ถือหุ้นอย่างเท่าเทียมกัน (The Equitable Treatment of Shareholders)

บริษัทฯ มีนโยบายในการปฏิบัติและคุ้มครองสิทธิของผู้ถือหุ้นทุกรายอย่างเท่าเทียมและเป็นธรรม ทั้งผู้ถือหุ้นที่เป็นผู้บริหารและผู้ถือหุ้นที่ไม่เป็นผู้บริหาร ผู้ถือหุ้นที่เป็นคนไทยหรือผู้ถือหุ้นต่างชาติ ผู้ถือหุ้นรายใหญ่หรือผู้ถือหุ้นรายย่อย บริษัทฯ มีนโยบายที่จะเพิ่มทางเลือกในการประชุมให้แก่ผู้ถือหุ้นที่ไม่สามารถเข้าร่วมประชุมด้วยตนเอง สามารถมอบฉันทะให้กรรมการอิสระหรือบุคคลอื่นเข้าร่วมประชุมและออกเสียงแทนผู้ถือหุ้นได้ รวมถึงเปิดโอกาสให้ผู้ถือหุ้นรายย่อยสามารถเสนอวาระการประชุมสามัญประจำปีและเสนอชื่อบุคคลเพื่อเข้าดำรงตำแหน่งกรรมการล่วงหน้าในเวลาอันสมควร

### การดำเนินการปี 2563

- บริษัทฯ ได้ดำเนินการประชุมเป็นไปตามข้อบังคับของบริษัทฯ ตามลำดับวาระการประชุม โดยจะมีการเสนอรายละเอียดในแต่ละวาระอย่างครบถ้วน พร้อมแสดงข้อมูลประกอบการพิจารณาอย่างชัดเจน รวมทั้งจะไม่เพิ่มวาระการประชุมที่ไม่มีการแจ้งให้ผู้ถือหุ้นทราบล่วงหน้าโดยไม่จำเป็น โดยเฉพาะวาระที่มีความสำคัญที่ผู้ถือหุ้นต้องใช้เวลาในการศึกษาข้อมูลก่อนการตัดสินใจ บริษัทฯ ได้จัดทำหนังสือเชิญประชุมสามัญผู้ถือหุ้นประจำปี และรายงานประจำปีทั้งภาษาไทยและภาษาอังกฤษ เพื่อเป็นการอำนวยความสะดวกแก่ผู้ถือหุ้นชาวต่างชาติ
- ให้สิทธิออกเสียงแก่ผู้ถือหุ้นตามจำนวนหุ้นที่ถืออย่างเท่าเทียมกัน
- บริษัทฯ ได้แนบหนังสือมอบฉันทะแบบ ข. ไปพร้อมกับหนังสือเชิญประชุม ซึ่งเป็นแบบที่ผู้ถือหุ้นสามารถกำหนดทิศทางการลงคะแนนเสียงได้เองในแต่ละวาระ เพื่อให้ผู้ถือหุ้นที่ไม่สะดวกเข้าร่วมประชุมด้วยตนเองสามารถมอบฉันทะให้กรรมการอิสระหรือบุคคลอื่นเข้าประชุมและออกเสียงลงคะแนนแทน โดยเผยแพร่ไว้ในเว็บไซต์ของบริษัทฯ
- คณะกรรมการบริษัท ได้กำหนดมาตรการป้องกันการรั่วซึมข้อมูลภายในโดยมิชอบ (Insider Trading) ของบุคคลที่เกี่ยวข้องซึ่งรวมถึง กรรมการ ผู้บริหาร พนักงาน และลูกจ้าง รวมถึงตลอดถึงคู่สมรสและบุตรที่ยังไม่บรรลุนิติภาวะของบุคคลดังกล่าวที่เกี่ยวข้องกับข้อมูล รวมถึงได้กำหนดบทลงโทษเกี่ยวกับการเปิดเผยข้อมูลของบริษัทฯ หรือนำข้อมูลของบริษัทฯ ไปใช้เพื่อประโยชน์ส่วนตนไว้แล้วตามนโยบายการป้องกันการนำข้อมูลภายในไปใช้ประโยชน์ รวมทั้งห้ามมิให้กรรมการและผู้บริหารของบริษัทฯ รวมถึงคู่สมรสและบุตรที่ยังไม่บรรลุนิติภาวะของบุคคลดังกล่าว ซื้อขายหลักทรัพย์ของบริษัทฯ ในช่วงระยะเวลา 1 เดือน ก่อนการเปิดเผยงบการเงินให้แก่สาธารณชนทราบ โดยบริษัทฯ ได้ดำเนินการแจ้งให้กรรมการและผู้บริหารของบริษัทฯ เข้าใจและรับทราบ เกี่ยวกับภาระหน้าที่ในการรายงานการถือครองหลักทรัพย์ในบริษัทฯ ของตนเอง คู่สมรส และบุตรที่ยังไม่บรรลุนิติภาวะ ตลอดจนการรายงานการเปลี่ยนแปลงการถือครองหลักทรัพย์ต่อสำนักงานคณะกรรมการกำกับหลักทรัพย์และตลาดหลักทรัพย์ ตามมาตรา 59 และบทกำหนดโทษตามพระราชบัญญัติหลักทรัพย์และตลาดหลักทรัพย์ พ.ศ. 2535

### หมวดที่ 3 บทบาทของผู้มีส่วนได้เสีย (The Role of Stakeholders)

บริษัทฯ ได้ให้ความสำคัญต่อสิทธิของผู้มีส่วนได้เสียและปฏิบัติอย่างเป็นธรรมต่อผู้ที่เกี่ยวข้องทุกฝ่าย ทั้งภายในและภายนอกบริษัทฯ และตระหนักถึงบทบาทความสำคัญของผู้มีส่วนได้เสียทุกกลุ่ม

#### การดำเนินการปี 2563

- **ลูกค้า :** บริษัทฯ เอาใจใส่และรับผิดชอบต่อลูกค้าโดยเน้นการผลิตสินค้าที่มีคุณภาพ ได้มาตรฐาน และสามารถตอบสนองความต้องการของลูกค้าได้อย่างครบถ้วน มีการปฏิบัติต่อลูกค้าด้วยความเข้าใจและความร่วมมือที่ดีระหว่างกัน การรักษาความลับของลูกค้า ให้ความสำคัญต่อการกำหนดราคาขายและเงื่อนไขที่เหมาะสม มีการจัดทำแบบสำรวจความพึงพอใจของลูกค้าทั้งในประเทศและต่างประเทศ นอกจากนี้ บริษัทฯ จัดให้มีกระบวนการที่สามารถให้ลูกค้าแจ้งถึงปัญหาหรือข้อร้องเรียนเกี่ยวกับผลิตภัณฑ์
- **คู่ค้าและเจ้าหนี้ :** บริษัทฯ ได้ปฏิบัติต่อคู่ค้าและเจ้าหนี้เป็นธรรม เสมอภาค มีความซื่อสัตย์ในการดำเนินธุรกิจ ไม่เอารัดเอาเปรียบ รักษาผลประโยชน์ร่วมกับคู่ค้าและเจ้าหนี้ รวมถึงมีจรรยาบรรณในการดำเนินธุรกิจ ตลอดจนปฏิบัติตามเงื่อนไขทางการค้า และ/หรือข้อตกลงตามสัญญาที่ทำร่วมกันอย่างเคร่งครัด เพื่อพัฒนาความสัมพันธ์ทางธุรกิจที่ก่อให้เกิดประโยชน์ของทั้งสองฝ่าย โดยบริษัทฯ มุ่งที่จะพัฒนาและรักษาสัมพันธ์ภาพที่ยั่งยืนกับคู่ค้าและคู่สัญญา ที่มีวัตถุประสงค์ชัดเจนในเรื่องคุณภาพของผลิตภัณฑ์และมีความเชื่อถือซึ่งกันและกัน รวมทั้งมีการกำหนดผู้รับจ้างผลิตที่เป็นพันธมิตรหลักที่สำคัญ
- **คู่แข่ง :** บริษัทฯ ประพฤติตามกรอบกติกาการแข่งขันที่ดีและกฎหมายที่กำหนดไว้ รักษาบรรทัดฐานของข้อพึงปฏิบัติในการแข่งขัน และหลีกเลี่ยงวิธีการไม่สุจริตเพื่อทำลายคู่แข่ง ไม่กระทำการใด ๆ ที่เป็นการละเมิดทรัพย์สินทางปัญญาของผู้อื่นหรือคู่แข่งทางการค้า
- **พนักงาน :** บริษัทฯ ตระหนักถึงความสำคัญของคน ซึ่งจะมีส่วนร่วมในการขับเคลื่อนให้บริษัทฯ สามารถพัฒนาการดำเนินธุรกิจต่อไปในอนาคต บริษัทฯ จึงมุ่งเน้นในการพัฒนาศักยภาพและความรู้ความสามารถ และทักษะของพนักงานอย่างต่อเนื่อง รวมถึงพิจารณาให้ผลตอบแทนที่เหมาะสมตามความรู้ความสามารถของพนักงานแต่ละคนและสามารถเทียบเคียงได้กับบริษัทที่ประกอบธุรกิจเดียวกัน ตลอดจนการดูแลรักษาสุขภาพแวดล้อมในการทำงานโดยคำนึงถึงคุณภาพชีวิตและความปลอดภัยในการทำงาน จากสถานการณ์การแพร่ระบาดของโรคโควิด-19 บริษัทฯ ได้ดูแลและห่วงใยพนักงานเป็นอย่างดี เช่น การออกประกาศมาตรการป้องกันการแพร่ระบาดของโรคโควิด-19 ให้ถือปฏิบัติทั้งภายในและภายนอกองค์กร และแนวปฏิบัติในการทำงานจากบ้าน (Work From Home) จัดหาสิ่งที่มาป้องกันไม่ให้เกิดการแพร่ระบาดดังกล่าวอย่างทันท่วงทีทั้งนี้ บริษัทฯ ได้ถือปฏิบัติต่อพนักงานทุกรายอย่างเท่าเทียมและเป็นธรรม
- **ผู้ถือหุ้นและนักลงทุน :** บริษัทฯ มุ่งให้มีการดำเนินธุรกิจอย่างมีประสิทธิภาพ ซื่อสัตย์ และโปร่งใส โดยการเปิดเผยข้อมูลต่อผู้ถือหุ้นอย่างถูกต้อง ครบถ้วน ทันเวลา และเท่าเทียมกัน ภายใต้กรอบของหลักจรรยาบรรณและแนวทางการกำกับดูแลกิจการที่ดี ดูแลและรักษาความสัมพันธ์ที่ดีกับกลุ่มผู้มีส่วนได้เสีย โดยเปิดโอกาสให้บุคคลที่เกี่ยวข้องทุกกลุ่มสามารถเข้าถึงและสอบถามข้อมูลได้ มีการนำเสนอรายงานผลการดำเนินงานฐานะข้อมูลทางการเงิน และรายงานอื่น ๆ อย่างสม่ำเสมอและครบถ้วนตามความเป็นจริง และสื่อสารเรื่องราวหรือจุดขายของบริษัทฯ ไปยังกลุ่มเป้าหมายได้อย่างมีประสิทธิภาพ โดยผลการดำเนินงานต้องสอดคล้องกับข้อมูลที่เปิดเผย และบริษัทฯ ปฏิบัติต่อผู้ถือหุ้นทุกรายอย่างเท่าเทียมกันในการประชุมผู้ถือหุ้น

- ชุมชนและสังคม : ด้วยตระหนักดีว่าเราเปรียบเสมือนส่วนหนึ่งของสังคมที่จะร่วมก้าวเดินไปสู่การพัฒนาสังคม และสิ่งแวดล้อมเพื่อความยั่งยืนสืบไป บริษัทฯ เน้นการปลูกฝังจิตสำนึก ความรับผิดชอบต่อชุมชนและสังคม ให้เกิดขึ้นในบริษัทฯ อย่างต่อเนื่อง รวมถึงสนับสนุนกิจกรรมที่ก่อให้เกิดประโยชน์ต่อส่วนรวม และไม่กระทำการใดๆ ที่ขัดหรือผิดกฎหมาย โดยมีนโยบายการดำเนินงานด้านความรับผิดชอบต่อสังคมอย่างชัดเจน และยึดถือปฏิบัติกันภายในองค์กร



**การสื่อสารภายในและภายนอกองค์กร**

บริษัทฯ ให้ความสำคัญกับการสื่อสารภายในและภายนอกองค์กร โดยมีระเบียบปฏิบัติที่ครอบคลุมถึงการสื่อสารทั้งภายในและภายนอกองค์กร มีการสื่อสารกับกลุ่มผู้มีส่วนได้เสียของบริษัทฯ เช่น กรรมการ ผู้บริหาร พนักงาน ลูกค้า ผู้บริโภค ผู้ถือหุ้น นักลงทุน เป็นต้น

การสื่อสารภายใน คือ การถ่ายทอดข้อมูลข่าวสารที่จำเป็นให้ผู้บริหารและพนักงานรับรู้ โดยอาจเป็นการเน้นการมีส่วนร่วมของผู้บริหารและพนักงานทุกคน เพื่อให้บรรลุผลตามเป้าหมายขององค์กร โดยผ่านช่องทางการสื่อสารต่าง ๆ เช่น Line Group, Line Official, Intranet, E-mail และบอร์ดประชาสัมพันธ์ของบริษัทฯ

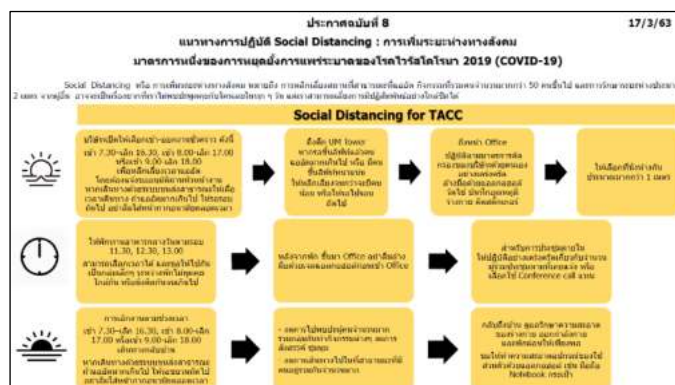

การสื่อสารภายนอก คือ การรายงานข้อมูลที่เป็นลายลักษณ์อักษร การประชาสัมพันธ์ การส่งข่าวสาร ไปยังภายนอกองค์กร โดยผ่านช่องทางการสื่อสารต่าง ๆ ของบริษัทฯ เช่น เว็บไซต์บริษัท Facebook, Instagram, E-mail, การส่งข่าวผ่านตลาดหลักทรัพย์

การสื่อสารภายในและภายนอกองค์กร เป็นการสื่อสารข้อมูลข่าวสารปกติและข้อมูลข่าวสารเร่งด่วนให้กลุ่มผู้มีส่วนได้เสียได้รับทราบเรื่องที่สำคัญต่าง ๆ เกิดความเข้าใจที่ถูกต้องและตรงกันภายในและภายนอกองค์กร และเสริมสร้างจริยธรรมจรรยาบรรณแก่พนักงาน ผู้บริหาร เพื่อสร้างความตระหนักต่อความสำคัญของการกำกับดูแลกิจการที่ดี การบริหารความเสี่ยง และการควบคุมภายใน

### การแจ้งข้อมูลเบาะแสเกี่ยวกับการฉ้อฉลหรือทุจริต

บริษัทมีการกำหนดระเบียบปฏิบัติการดำเนินการแจ้งข้อมูลเบาะแสเกี่ยวกับการฉ้อฉลหรือทุจริต ให้มีแบบแผนที่เหมาะสม และเพื่อเปิดโอกาสให้ผู้มีส่วนได้เสียทั้งภายในและภายนอกองค์กรสามารถแจ้งเบาะแสหรือเรื่องร้องเรียนเกี่ยวกับการฉ้อฉลหรือทุจริต อันนำมาซึ่งความเสียหายในทรัพย์สินและชื่อเสียงของบริษัทฯ โดย

การทุจริต	หมายถึง	การกระทำใดๆ เพื่อแสวงหาประโยชน์ที่มีควรได้โดยชอบด้วยกฎหมายสำหรับตนเองหรือผู้อื่น
การฉ้อฉล	หมายถึง	การใช้อุบายหลอกลวงโดยเอาความเท็จมากล่าวเพื่อให้ผู้อื่นหลงผิด
การคอร์รัปชัน	หมายถึง	การเรียกรับ หรือยอมจะรับให้ ขอให้ หรือรับว่าจะให้ทรัพย์สินหรือประโยชน์อื่นใดกับเจ้าหน้าที่ของรัฐ หน่วยงานของรัฐ เจ้าหน้าที่ของหน่วยงานเอกชน หน่วยงานของเอกชน เพื่อให้บุคคลหรือหน่วยงานเหล่านั้นใช้อำนาจหน้าที่ที่มีอยู่ กระทำการ ไม่กระทำการ เร่งรัด หรือประวิงการกระทำใดอันมิชอบด้วยอำนาจหน้าที่เพื่อประโยชน์ของบริษัทฯ เว้นแต่เป็นกรณีที่กฎหมาย จารีต และขนบธรรมเนียมกำหนดให้กระทำได้
ผู้รับเรื่องร้องเรียน	หมายถึง	กรรมการผู้จัดการหรือประธานกรรมการบริหาร
ผู้ประสานงานเรื่องร้องเรียน	หมายถึง	เลขานุการบริษัท
ผู้ตรวจสอบเรื่องร้องเรียน	หมายถึง	ผู้จัดการฝ่ายสนับสนุนองค์กร
ผู้ถูกร้องเรียน	หมายถึง	กรรมการ ผู้บริหาร พนักงาน หรือบุคคลใด ๆ ที่ถูกร้องเรียน หรือกล่าวหาโดยผู้แจ้งเรื่องร้องเรียนเกี่ยวกับการฉ้อฉลหรือทุจริต

### ช่องทางในการแจ้งเรื่องร้องเรียน

ผู้แจ้งเรื่องร้องเรียนสามารถแจ้งเรื่องร้องเรียนผ่านช่องทาง ดังนี้

1. จดหมาย ส่งถึง กรรมการผู้จัดการ หรือ ประธานกรรมการบริหาร

บริษัท ที.เอ.ซี. คอนซูเมอร์ จำกัด (มหาชน)

ชั้น 23 อาคารยูเอ็มทาวเวอร์ 9/231-233 ถนนรามคำแหง

แขวงสวนหลวง เขตสวนหลวง กรุงเทพฯ 10250

2. Website : [www.tacconsumer.com](http://www.tacconsumer.com)

3. Facebook : Tacconsumer

<https://th-th.facebook.com/TACConsumer/>

4. จดหมายอิเล็กทรอนิกส์ (E-mail) ถึง [whistleblower@tacconsumer.com](mailto:whistleblower@tacconsumer.com) ชื่อบัญชี E-mail นี้ จะส่งตรงและถูกเปิดอ่านโดยกรรมการผู้จัดการเท่านั้น

ขั้นตอนในการดำเนินการแจ้งข้อมูลเบาะแสเกี่ยวกับการฉ้อฉลหรือทุจริต หรือข้อร้องเรียน

1. เมื่อผู้รับเรื่องร้องเรียนได้รับเรื่องร้องเรียนเกี่ยวกับการฉ้อฉลหรือทุจริต จากช่องทางต่าง ๆ ข้างต้นแล้ว โดยผู้รับเรื่องร้องเรียนจะพิจารณาเรื่องร้องเรียน และส่งเรื่องร้องเรียนให้ผู้ประสานงานเรื่องร้องเรียน ภายใน 3 วันทำการ เพื่อดำเนินการต่อไป
  2. ผู้ประสานงานเรื่องร้องเรียน รวบรวมพิจารณาความชัดเจนเพียงพอของพยานหลักฐานในเบื้องต้นที่ได้รับจากผู้รับเรื่องร้องเรียน รวมถึงจัดเก็บข้อมูล บันทึกความคืบหน้าและผลสรุป ติดตามและสรุปผลสถานะของเรื่องร้องเรียน
  3. ประสานงานเรื่องร้องเรียน ส่งเรื่องร้องเรียนที่ผ่านการพิจารณาจากกรรมการผู้จัดการหรือประธานกรรมการบริหาร ให้ผู้ตรวจสอบเรื่องร้องเรียนภายใน 5 วันทำการ
  4. ผู้ตรวจสอบเรื่องร้องเรียน ทำการตรวจสอบเรื่องร้องเรียน กรณีการร้องเรียนเกี่ยวกับการประพฤติผิดกรณีทุจริตกรณีฝ่าฝืน หรือไม่ปฏิบัติตามกฎหมาย หรือระเบียบข้อบังคับการทำงานของบริษัทฯ และนำเสนอให้กรรมการผู้จัดการหรือประธานกรรมการบริหารพิจารณา ภายใน 1 เดือน
    - 5.1 กรณีอนุมติ กรรมการผู้จัดการ หรือประธานกรรมการบริหารจะนำเสนอ ให้คณะกรรมการบริษัทพิจารณาต่อไป
    - 5.2 กรณีไม่อนุมติ ส่งเรื่องร้องเรียนดังกล่าวกลับไปยังผู้ตรวจสอบเรื่องร้องเรียนเพื่อพิจารณาตรวจสอบใหม่
  6. หากเป็นเรื่องที่มีผลกระทบต่อ การดำเนินธุรกิจอย่างมีนัยสำคัญ กรรมการผู้จัดการ หรือประธานกรรมการบริหารจะนำเสนอ ให้คณะกรรมการบริษัทพิจารณาและกำหนดบทลงโทษตามที่เห็นสมควรต่อไป
  7. สรุปผลการดำเนินการ และความเห็นจากมติที่ประชุมคณะกรรมการบริษัท และทางฝ่ายสนับสนุนองค์กรจะรายงานผลการพิจารณาให้ผู้ร้องเรียนหรือผู้แจ้งเบาะแสรับทราบด้วย (กรณีที่ผู้ร้องเรียนหรือผู้แจ้งเบาะแสเปิดเผยตนเอง) ต่อไป
  8. จัดเก็บข้อมูลเอกสารเรื่องร้องเรียนเกี่ยวกับการฉ้อฉลหรือทุจริตเข้าแฟ้มเอกสาร ระยะเวลาในการจัดเก็บ 5 ปี
- การให้ความคุ้มครองผู้แจ้งเรื่องร้องเรียนและบุคคลที่เกี่ยวข้อง
- ผู้แจ้งเรื่องร้องเรียน และบุคคลที่เกี่ยวข้องในกระบวนการดำเนินการแจ้งข้อมูลเบาะแสเกี่ยวกับการฉ้อฉลหรือทุจริตจะได้รับความคุ้มครองที่เหมาะสมจากบริษัทฯ เช่น ไม่เปลี่ยนแปลงตำแหน่งงาน ลักษณะงาน สถานที่ทำงาน พักงาน ชัมพู รบกวนการปฏิบัติงาน เลิกจ้าง หรืออื่นใดที่มีลักษณะเป็นการปฏิบัติอย่างไม่เป็นธรรมต่อผู้นั้น รวมถึงข้อมูลเกี่ยวกับเรื่องร้องเรียน จะถูกเก็บรักษาเป็นความลับ ไม่เปิดเผยต่อผู้ไม่เกี่ยวข้อง เว้นแต่ที่จำเป็นต้องเปิดเผยตามข้อกำหนดของกฎหมาย

บุคคลใดๆ ที่ได้รับทราบเรื่องร้องเรียน หรือข้อมูลที่เกี่ยวข้องกับเรื่องร้องเรียนตามระเบียบปฏิบัตินี้ จะต้องปกป้องข้อมูลเรื่องร้องเรียน หรือเกี่ยวข้องกับเรื่องร้องเรียน ให้เป็นความลับ และไม่เปิดเผยต่อบุคคลอื่น โดยคำนึงถึงความปลอดภัยและความเสียหายของผู้แจ้งร้องเรียน แหล่งที่มาของข้อมูล หรือบุคคลที่เกี่ยวข้อง เว้นแต่กรณีที่มีความจำเป็นในขั้นตอนการดำเนินการตามระเบียบปฏิบัตินี้ หรือตามที่กฎหมายกำหนด หากมีการแจ้งฝ่าฝืนนำข้อมูลออกไปเปิดเผยบริษัทฯ จะดำเนินการลงโทษทางวินัย และ/หรือ ดำเนินการทางกฎหมายกับผู้ฝ่าฝืน แล้วแต่กรณี

### การต่อต้านการทุจริตคอร์รัปชัน

บริษัทฯ ตระหนักถึงความสำคัญของการบริหารงานและการดำเนินธุรกิจภายใต้หลักธรรมาภิบาล โดยยึดหลักการดำเนินธุรกิจด้วยความสุจริตและโปร่งใส ที่ประชุมคณะกรรมการบริษัท ครั้งที่ 5/2558 ซึ่งประชุมเมื่อวันที่ 5 สิงหาคม 2558 จึงได้มีมติอนุมัตินโยบายการต่อต้านการทุจริตคอร์รัปชัน โดยปลูกจิตสำนึกให้ผู้บริหารและพนักงานทุกคนในองค์กรตระหนักถึงพิษภัยของการทุจริตคอร์รัปชัน สร้างค่านิยมที่ถูกต้องและทัศนคติให้กับพนักงานในการปฏิบัติหน้าที่ด้วยความซื่อสัตย์สุจริต ไม่แสวงหาประโยชน์จากตำแหน่งหน้าที่ของตนเอง หรือเอื้อประโยชน์ใดๆ ให้กับคนอื่น ไม่ว่าจะเป็นการดำเนินงานโดยทางตรงหรือทางอ้อม และห้ามใช้โอกาสจากตำแหน่งหน้าที่ในบริษัทฯ แสวงหาผลประโยชน์ส่วนตัวหรือของครอบครัว และเพิ่มความเชื่อมั่นต่อผู้มีส่วนได้เสียทุกฝ่าย และให้เปิดเผยนโยบายการต่อต้านการทุจริตคอร์รัปชันให้พนักงานทุกคนรับทราบเพื่อปฏิบัติตาม โดยได้มีการส่งพนักงานเข้าอบรมหลักสูตรการต่อต้านการทุจริตคอร์รัปชันเบื้องต้น เพื่อให้ทราบถึงหลักเกณฑ์ ขั้นตอนการวางระบบการป้องกันการทุจริตในองค์กร

### นโยบายการดำเนินธุรกิจภายใต้มาตรฐานสิ่งแวดล้อมและการใช้ทรัพยากรอย่างมีประสิทธิภาพ

เพื่อให้มั่นใจถึงประสิทธิภาพการดำเนินการด้านสิ่งแวดล้อมและความปลอดภัย บริษัทฯ ดำเนินงานตามกฎหมาย กฎระเบียบและข้อบังคับต่าง ๆ ในส่วนของกระบวนการผลิตของบริษัทฯ ไม่มีมลภาวะที่ส่งผลกระทบต่อสิ่งแวดล้อม โดยบริษัทฯ ถือปฏิบัติตามระเบียบของกรมโรงงานอุตสาหกรรม และข้อกำหนดต่างๆ อย่างเคร่งครัด

สำหรับมาตรการในการจัดการของเสียที่เกิดจากการผลิตและผลผลิตที่ไม่ได้คุณภาพนั้น ในส่วนของกระบวนการผลิตเครื่องดื่มประเภท 3 in 1 จะมีของเสียที่เกิดจากการผลิตน้อยมาก ส่วนใหญ่ขยะที่เกิดจากกระบวนการผลิต คือ ถุงที่ใช้ใส่วัตถุดิบระหว่างกระบวนการผลิต ซึ่งมีการสวมถุงสองชั้น ชั้นนอกจะมีหมุนเวียนใช้ และเปลี่ยนถุงใหม่ทุก ๆ 2 วัน เพื่อลดปริมาณขยะที่เกิดขึ้น ส่วนถุงชั้นในที่สัมผัสกับวัตถุดิบจะใช้แล้วทิ้ง เพื่อลดการปนเปื้อนข้ามจุลินทรีย์ ทั้งนี้ ถุงทั้งหมดจะมีเส้นทางเคลื่อนย้ายและจัดเก็บอย่างเป็นระเบียบตามหลักสุขาภิบาลอาหาร และการป้องกันสัตว์พาหะนำโรค และในทุกสัปดาห์จะมีรถเทศบาลมาเก็บขยะออกจากโรงงาน แต่สำหรับขยะที่สามารถขายได้จะนำส่งขายให้กับผู้รับซื้อของเก่าในระแวกนั้น ๆ สำหรับสินค้าที่ไม่ได้คุณภาพ ทางฝ่ายประกันคุณภาพของบริษัทฯ จะประเมินคุณภาพของสินค้าว่านำไป Reprocess ได้หรือไม่ หากได้จะนำไปให้ฝ่ายวิจัยและพัฒนาผลิตภัณฑ์คิดสูตรเพื่อสำหรับ Reprocess และออกวิธีการให้กับทางโรงงานผู้ผลิต แต่ถ้าหากสินค้านั้นไม่สามารถนำมา Reprocess ได้ ทางโรงงานผู้ผลิตจะเก็บสินค้าไว้ในคลังสินค้าและติดป้ายระบุสินค้านั้นทำลาย และจะเข้าสู่กระบวนการทำลายประจำปี

สำหรับการใช้ทรัพยากรอย่างมีประสิทธิภาพ เนื่องจากบริษัทฯ ใช้บริการบริษัทขนส่งสินค้าไปยังคลัง โดยบริษัทฯ มีนโยบายที่จะต้องส่งมอบสินค้าให้ตรงตามกำหนดเวลา โดยมีการวางแผนการจัดการขนส่งสินค้าอย่างมีประสิทธิภาพเพื่อลดการใช้พลังงานในการขนส่งหรือลดผลกระทบต่อสิ่งแวดล้อม โดยในปีที่บริษัทฯ ได้ส่งเสริมให้มีการใช้ทรัพยากรอย่างมีประสิทธิภาพและคุ้มค่า กำหนดให้พนักงานต้องเอาใจใส่ และปฏิบัติงานด้วยจิตสำนึกถึงความปลอดภัย และคำนึงถึง



สิ่งแวดล้อม โดยมีการจัดกิจกรรมประกวดภาพถ่าย "TACC ชวนกันทำดี เพื่อสิ่งแวดล้อม กับ 3Rs" ให้พนักงานทุกคนตระหนักถึงความสำคัญในการช่วยกันดูแลรักษาสิ่งแวดล้อมภายในองค์กร เช่น การประหยัดน้ำ การประหยัดไฟ โดยบริษัทฯ มีมาตรการให้พนักงานปิดน้ำ-ปิดไฟ หลังการใช้งานทุกครั้ง หรือหลังเลิกงาน การใช้ถุงผ้าแทนถุงพลาสติก การใช้กระดาษ Reuse การเก็บข้อมูลแบบ Paperless ลดการใช้หลอดพลาสติก และการพกพาแก้วน้ำมาเอง เป็นต้น นอกจากนี้บริษัทฯ ได้เพิ่มสัญลักษณ์ Recycle ลงบนกล่องกระดาษของผลิตภัณฑ์ เพื่อให้ผู้ผลิตสามารถนำกลับมาใช้งานใหม่ได้อีกด้วย

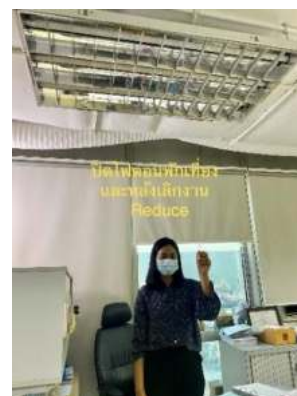

## นโยบายหรือแนวปฏิบัติเกี่ยวกับการไม่ละเมิดทรัพย์สินทางปัญญา

บริษัทมีนโยบายที่จะปฏิบัติตามกฎหมายที่เกี่ยวข้องเกี่ยวกับทรัพย์สินทางปัญญาหรือลิขสิทธิ์ โดยมีแนวปฏิบัติ ดังนี้

1. พนักงานทุกคนมีหน้าที่ปกป้อง รักษาความลับ และความปลอดภัยของข้อมูล อันเกี่ยวกับทรัพย์สินทางปัญญาของบริษัท เพื่อให้มิให้ข้อมูลเหล่านั้นรั่วไหล และต้องไม่นำทรัพย์สินทางปัญญาประเภทต่าง ๆ ของบริษัทไปใช้เพื่อประโยชน์ส่วนตัวหรือเพื่อบุคคลอื่นโดยมิได้รับอนุญาต
2. พนักงานทุกคนต้องเคารพและให้เกียรติต่อทรัพย์สินทางปัญญาของผู้อื่น และไม่นำผลงานอันมีทรัพย์สินทางปัญญาของผู้อื่น ไม่ว่าทั้งหมดหรือบางส่วนไปใช้โดยไม่ได้รับอนุญาต
3. มีการดูแลการจดทะเบียนเครื่องหมายการค้า สิทธิบัตร ลิขสิทธิ์ และทรัพย์สินทางปัญญาของบริษัท เพื่อรักษาผลประโยชน์และป้องกันการละเมิดลิขสิทธิ์จากบุคคลอื่น
4. มีนโยบายให้พนักงานทุกคนยินยอมรับเงื่อนไขการใช้งานระบบสารสนเทศของบริษัทฯ เพื่อให้ผู้ใช้จากระบบสารสนเทศของบริษัทฯ ได้ทราบถึงข้อห้ามและข้อปฏิบัติเพื่อลดความเสี่ยงที่เกิดจากบุคลากรและการละเมิดความมั่นคงปลอดภัยสารสนเทศทั้งโดยเจตนาและมิได้เจตนา

## หมวดที่ 4 การเปิดเผยข้อมูลและความโปร่งใส (Disclosure and Transparency)

คณะกรรมการบริษัท ให้ความสำคัญต่อการเปิดเผยข้อมูลอย่างถูกต้อง ครบถ้วน และโปร่งใส ทั้งรายงานข้อมูลทางการเงินและข้อมูลทั่วไปตามหลักเกณฑ์ของสำนักงาน ก.ล.ต. และตลาดหลักทรัพย์ฯ ตลอดจนข้อมูลที่สำคัญที่มีผลกระทบต่อราคาหลักทรัพย์ของบริษัทฯ ซึ่งมีผลกระทบต่อกระบวนการตัดสินใจของผู้ลงทุนและผู้มีส่วนได้เสีย เพื่อให้ผู้ที่เกี่ยวข้องกับบริษัทฯ ทั้งหมดได้รับทราบข้อมูลอย่างเท่าเทียมกัน โดยบริษัทฯ จะทำการเผยแพร่ข้อมูลสารสนเทศต่อผู้ถือหุ้น และสาธารณชนผ่านช่องทางและสื่อการเผยแพร่ข้อมูลของตลาดหลักทรัพย์ และเว็บไซต์ของบริษัทฯ

### การดำเนินงานปี 2563

- คณะกรรมการบริษัท ตระหนักถึงความรับผิดชอบต่อรายงานงบการเงินที่มีข้อมูลถูกต้อง ครบถ้วน เป็นจริง และสมเหตุสมผล งบการเงินของบริษัทฯ จัดทำขึ้นตามมาตรฐานการบัญชีที่รับรองทั่วไป โดยเลือกใช้นโยบายบัญชีที่เหมาะสมและถือปฏิบัติอย่างสม่ำเสมอ และใช้ดุลยพินิจอย่างระมัดระวัง รวมทั้งมีการเปิดเผยข้อมูลอย่างเพียงพอในหมายเหตุประกอบงบการเงิน
- คณะกรรมการบริษัท ได้จัดให้มีการดำรงรักษาไว้ซึ่งระบบควบคุมภายในที่มีประสิทธิผล เพื่อให้มั่นใจได้อย่างมีเหตุผลว่าการบันทึกข้อมูลทางการเงินที่มีความถูกต้อง ครบถ้วน และเพียงพอที่จะดำรงรักษาไว้ซึ่งทรัพย์สิน และเพื่อให้ทราบจุดอ่อนเพื่อป้องกันไม่ให้เกิดการทุจริตหรือการดำเนินการที่ผิดปกติดังกล่าวมีความสำคัญ รวมถึงมีการแต่งตั้งคณะกรรมการตรวจสอบ ซึ่งประกอบด้วยกรรมการที่ไม่เป็นผู้บริหารเพื่อทำหน้าที่ในการตรวจสอบรายงานทางการเงิน รายงานระหว่างกัน และระบบควบคุมภายใน โดยคณะกรรมการตรวจสอบจะรายงานตรงต่อคณะกรรมการบริษัท
- จัดส่งรายงานทางการเงินต่อสำนักงานคณะกรรมการกำกับหลักทรัพย์และตลาดหลักทรัพย์ และตลาดหลักทรัพย์แห่งประเทศไทย ภายในระยะเวลาที่กำหนด ไม่มีรายการที่ผู้สอบบัญชีแสดงความเห็นอย่างมี

เลื่อนไข และไม่มีประวัติการถูกสั่งให้แก้ไขงบการเงินจากทางตลาดหลักทรัพย์แห่งประเทศไทยและสำนักงานคณะกรรมการกำกับหลักทรัพย์และตลาดหลักทรัพย์

- ด้านความสัมพันธ์กับผู้ลงทุนและผู้ถือหุ้น ผู้บริหารระดับสูงของบริษัทให้ความสำคัญต่องานนักลงทุนสัมพันธ์ โดยมีส่วนร่วมในการพบปะ ให้ข้อมูล และแลกเปลี่ยนความคิดเห็นกับผู้ถือหุ้น นักลงทุน นักวิเคราะห์ และสื่อต่าง ๆ แม้ในช่วงสถานการณ์การแพร่ระบาดของโรคโควิด-19 บริษัทฯยังคงให้ข้อมูลผ่านช่องทางออนไลน์อย่างสม่ำเสมอ
- บริษัทฯได้จัดตั้งหน่วยงานนักลงทุนสัมพันธ์เป็นผู้รับผิดชอบในการเปิดเผยข้อมูลต่อผู้ถือหุ้น นักลงทุน นักวิเคราะห์หลักทรัพย์ โดยการรายงานผ่านเว็บไซต์ของบริษัท [www.tacconsumer.com](http://www.tacconsumer.com) ในหัวข้อนักลงทุน ซึ่งรวบรวมข้อมูลของบริษัท ที่รายงานต่อตลาดหลักทรัพย์แห่งประเทศไทย สำนักงานกำกับหลักทรัพย์และตลาดหลักทรัพย์ ข้อมูลนักลงทุน ข้อมูลและรายงานทางการเงิน ข้อมูลผู้ถือหุ้น นโยบายการกำกับดูแลกิจการ ผลการดำเนินงานรายไตรมาส ความเคลื่อนไหวของราคาหุ้น และเอกสารเผยแพร่ต่าง ๆ โดยมีการปรับปรุงข้อมูลให้ทันการณียุคเสมอ เพื่อให้ให้นักลงทุนและผู้สนใจสามารถเข้าถึงข้อมูลได้อย่างรวดเร็วและเท่าเทียมกัน โดยข้อมูลที่ได้จากบริษัทฯจะเป็นข้อมูลที่มีความถูกต้อง ครบถ้วน โปร่งใส และทันเวลาโดยเฉพาะข้อมูลสำคัญที่อาจจะมีผลกระทบต่อราคาหุ้นของบริษัทฯ ผู้ที่ได้รับข้อมูลสามารถนำข้อมูลเหล่านั้นไปประกอบการตัดสินใจในการลงทุนอย่างมีประสิทธิภาพ อันจะส่งผลสะท้อนมูลค่าที่แท้จริงและเหมาะสมตามสถานการณ์ในแต่ละช่วง
- บริษัทฯมีการรายงานผลการปฏิบัติงานด้านนักลงทุนสัมพันธ์ให้กับคณะกรรมการบริษัทรับทราบเป็นรายไตรมาส และกำหนดแผนงานนักลงทุนสัมพันธ์ล่วงหน้า โดยในปี 2563 บริษัทฯมีการจัดกิจกรรมต่าง ๆ ในด้านนักลงทุนสัมพันธ์เพื่อเปิดเผยข้อมูลให้แก่นักลงทุน สรุปได้ ดังนี้

รูปแบบกิจกรรม	จำนวนครั้ง
กิจกรรมพบนักลงทุนนักวิเคราะห์ COMPANY VISIT, CONFERENCE CALL	14
การจัดประชุมนักวิเคราะห์ (ANALYST MEETING)	2
ROADSHOW ในประเทศ	1
การเข้าร่วมกิจกรรมพบนักลงทุนของตลาดหลักทรัพย์ฯ เช่น OPPORTUNITY DAY, MAI FORUM	2
การจัดทำ COMPANY SNAPSHOT เป็นรายไตรมาส	4
กิจกรรมสัมภาษณ์สื่อต่าง ๆ	3
เผยแพร่ข่าวประชาสัมพันธ์ (PRESS RELEASE) ความเคลื่อนไหวทางธุรกิจ ผลการดำเนินงาน และภาพข่าวกิจกรรมการต่าง ๆ ของบริษัท	อย่างสม่ำเสมอ

- สำหรับด้านการเปิดเผยข้อมูลและความโปร่งใสในปี 2563 ทางตลาดหลักทรัพย์แห่งประเทศไทยร่วมกับวารสารการเงินธนาคาร ได้มีการจัดพิธีมอบรางวัล SET AWARDS 2020 เพื่อยกย่องเชิดชูบริษัทจดทะเบียนในตลาดทุนที่มีความโดดเด่น และเป็นเลิศในการบริหารจัดการธุรกิจในด้านต่าง ๆ โดยบริษัทฯ ได้รับรางวัลบริษัทจดทะเบียนด้านนักลงทุนสัมพันธ์ดีเด่น (Outstanding Investor Relations Awards) เป็นปีที่ 4 ติดต่อกัน ในกลุ่มบริษัทจดทะเบียนในตลาดหลักทรัพย์ เอ็ม เอ ไอ ซึ่งรางวัลนี้เป็นรางวัลที่มอบให้แก่บริษัทจดทะเบียนที่มีความโดดเด่นด้านการดำเนินกิจกรรมนักลงทุนสัมพันธ์ ให้ความสำคัญต่อการมีส่วนร่วมของทั้งองค์กรในการดำเนินกิจกรรม ซึ่งเป็นรางวัลที่มีเกียรติเป็นความภาคภูมิใจ เป็นกำลังใจให้กับทีมงานของบริษัทฯ เพื่อมุ่งมั่นทำสิ่งที่ดีให้กับผู้ถือหุ้น นักลงทุน และกลุ่มผู้มีส่วนได้เสียของบริษัทฯ ต่อไปในอนาคต

### ข้อมูลการติดต่อนักลงทุนสัมพันธ์

ผู้ติดต่อ : นางสาวปัญญาพร ฤกษ์สมบุรณ์

โทร: 0-2717-2898 ต่อ 77

โทรสาร: 0-2717-2899

E-mail: [ir@tacconsumer.com](mailto:ir@tacconsumer.com)



- เปิดเผยข้อมูลเกี่ยวกับการถือหุ้นของกรรมการและผู้บริหาร โดยเปรียบเทียบการเปลี่ยนแปลงการถือหุ้นของกรรมการและผู้บริหารในแต่ละปี และกำหนดให้กรรมการและผู้บริหารต้องรายงานรายการเกี่ยวโยงและรายงานการมีส่วนได้เสียของกรรมการและผู้บริหาร เพื่อป้องกันความขัดแย้งทางผลประโยชน์
- เปิดเผยข้อมูลในรายงานประจำปีและเว็บไซต์ของบริษัทไว้ค่อนข้างครบถ้วน เช่น ข้อมูลนักลงทุน ข้อมูลผู้ถือหุ้น ข้อมูลและรายงานทางการเงิน นโยบายการกำกับดูแลกิจการ หลักปฏิบัติเกี่ยวกับจรรยาบรรณและจริยธรรมธุรกิจของบริษัท การประชุมผู้ถือหุ้น ห้องข่าวต่าง ๆ เป็นต้น
- นิตยสาร Forbes ได้ประกาศรายชื่อ Asia's 200 Best Under A Billion 2020 ซึ่ง TACC เป็น 1 ใน 19 บริษัทที่เป็นตัวแทนจากประเทศไทยที่มีคุณสมบัติที่ดีที่สุด ในภูมิภาคเอเชียในครั้งนี้อย่างยิ่ง สำหรับเกณฑ์การพิจารณา มาจากบริษัทมหาชนขนาดกลาง และเล็กในภูมิภาคเอเชีย-แปซิฟิกที่มีรายได้สูงกว่า 10 ล้านดอลลาร์ แต่ไม่เกิน 1 พันล้านดอลลาร์สหรัฐ ซึ่งมีจำนวน 18,000 บริษัท แล้วคัดเลือก 200 บริษัทที่มีคุณสมบัติที่ดีที่สุด

ตามเกณฑ์ที่กำหนดได้แก่ มีรายได้และกำไรเติบโตอย่างน้อย 3 ปีซ้อนหลัง มีผลตอบแทนเฉลี่ยต่อหุ้นแข็งแกร่งตลอด 5 ปีซ้อนหลัง มีภาระหนี้ต่ำ และมีการกำกับดูแลที่แข็งแกร่ง ซึ่ง TACC เข้าเกณฑ์คุณสมบัติที่ดีตามเกณฑ์ที่กำหนดข้างต้น ทำให้มีชื่อ 1 ใน 19 บริษัท ที่เป็นตัวแทนจากประเทศไทย

- บริษัท ได้รับการคัดเลือกให้เข้าอยู่ใน Universe ของกลุ่มหลักทรัพย์ ESG100 ประจำปี 2563 โดยสถาบันไทยพัฒนาประกาศ 100 หลักทรัพย์จดทะเบียนที่โดดเด่นด้านสิ่งแวดล้อม สังคม และธรรมาภิบาล



## หมวดที่ 5 ความรับผิดชอบของคณะกรรมการ (Responsibilities of the Board of Directors)

บริษัทฯ ให้ความสำคัญในการแสดงบทบาทหน้าที่ และความรับผิดชอบต่อคณะกรรมการ เพื่อดูแลรักษาผลประโยชน์ของผู้ถือหุ้น และกลุ่มผู้มีส่วนได้เสีย

### 1. โครงสร้างคณะกรรมการ

คณะกรรมการบริษัท ประกอบด้วย ผู้ทรงคุณวุฒิที่มีความรู้ ความสามารถ และประสบการณ์ในระดับตำแหน่งผู้บริหารจากองค์กรต่าง ๆ จึงสามารถนำประสบการณ์ ความรู้ความสามารถมาพัฒนาและกำหนดนโยบาย ทิศทางการดำเนินธุรกิจของบริษัทฯ ได้อย่างมีประสิทธิภาพ และก่อให้เกิดประโยชน์สูงสุดต่อบริษัทฯ และผู้ถือหุ้น โดยคณะกรรมการบริษัทจะมีบทบาทสำคัญในการกำหนดนโยบายและภาพรวมขององค์กร ตลอดจนมีบทบาทสำคัญในการกำกับดูแล ตรวจสอบ ติดตามผลการปฏิบัติงานของฝ่ายจัดการและประเมินผลการดำเนินงานของบริษัทฯ ให้เป็นไปตามแผนที่วางไว้

โครงสร้างคณะกรรมการบริษัท ประกอบด้วย กรรมการอิสระมากกว่า 1 ใน 3 ของจำนวนกรรมการทั้งหมด ปัจจุบัน บริษัทฯ มีกรรมการทั้งสิ้นจำนวน 7 ท่าน แบ่งเป็นกรรมการที่เป็นผู้บริหาร 2 ท่าน กรรมการที่ไม่เป็นผู้บริหาร 1 ท่าน และกรรมการอิสระ 4 ท่าน (รวมประธานกรรมการบริษัท) โครงสร้างกรรมการดังกล่าวจะทำให้เกิดการถ่วงดุลในการออกเสียงเพื่อพิจารณาในเรื่องต่างๆ

นอกจากนี้ คณะกรรมการบริษัท และฝ่ายจัดการมีการแบ่งแยกบทบาท หน้าที่ และความรับผิดชอบอย่างชัดเจน เพื่อให้เกิดการถ่วงดุลและสอบทานการบริหารงาน และยังได้แต่งตั้งคณะกรรมการชุดต่างๆ เพื่อช่วยในการกำกับดูแลกิจการของบริษัทฯ ดังนี้

1.1 คณะกรรมการตรวจสอบ ประกอบด้วย กรรมการตรวจสอบ 3 ท่าน เพื่อปฏิบัติหน้าที่เฉพาะเรื่องและเสนอเรื่องให้คณะกรรมการบริษัท พิจารณาและรับทราบ ซึ่งคณะกรรมการตรวจสอบมีสิทธิหน้าที่ตามที่ได้กำหนดไว้ในอำนาจ

หน้าที่ของคณะกรรมการตรวจสอบ ทั้งนี้ กรรมการตรวจสอบอย่างน้อย 1 ท่าน มีความรู้และประสบการณ์ด้านบัญชีเพียงพอที่จะสามารถทำหน้าที่ในการสอบทานความน่าเชื่อถือของงบการเงินของบริษัทฯ ได้

1.2 คณะกรรมการสรรหาและพิจารณาค่าตอบแทน ประกอบด้วยกรรมการสรรหาและพิจารณาค่าตอบแทน 3 ท่าน เพื่อพิจารณาโครงสร้าง องค์ประกอบ รวมทั้งคุณสมบัติของกรรมการของบริษัท คัดเลือก สรรหาบุคคลที่มีความรู้ความสามารถเหมาะสมกับกิจการของบริษัท และสมควรเสนอชื่อเป็นกรรมการในกรณีที่ตำแหน่งว่างลง เพื่อนำเสนอต่อคณะกรรมการบริษัท หรือที่ประชุมผู้ถือหุ้น เพื่อพิจารณาแต่งตั้ง รวมทั้งพิจารณาเสนอโครงสร้างค่าตอบแทนกรรมการและประธานกรรมการบริหาร และประเมินผลการปฏิบัติงานของคณะกรรมการบริษัท

1.3 คณะกรรมการบริหารความเสี่ยง ประกอบด้วย กรรมการบริหารความเสี่ยง 5 ท่าน เพื่อวางกลยุทธ์ในการบริหารความเสี่ยงให้สอดคล้องกับนโยบายการบริหารความเสี่ยง โดยสามารถประเมินติดตาม และดูแลปริมาณความเสี่ยง โดยเฉพาะความเสี่ยงที่สำคัญของบริษัทให้อยู่ในระดับที่องค์กรกำหนด

1.4 คณะกรรมการบริหาร ประกอบด้วย กรรมการบริหาร 7 ท่าน โดยคณะกรรมการบริหารจะเป็นผู้กำหนดแนวทางและกลยุทธ์ในการดำเนินธุรกิจ ให้เป็นไปตามเป้าหมายที่กำหนดโดยคณะกรรมการบริษัท และเพื่อให้การบริหารงานเป็นไปอย่างคล่องตัว

1.5 คณะอนุกรรมการบริหารความเสี่ยง ประกอบด้วย อนุกรรมการบริหารความเสี่ยงจำนวน 10 ท่าน เพื่อปฏิบัติหน้าที่ในการพิจารณาปัญหาหรือปัจจัยเสี่ยงที่อาจเกิดขึ้นกับการดำเนินธุรกิจของบริษัทฯ และหาทางลดความเสี่ยงหรือบริหารความเสี่ยงให้ต่ำที่สุด โดยจะรายงานให้คณะกรรมการบริหารความเสี่ยงทราบอย่างสม่ำเสมอ

บริษัทฯ มีนโยบายในการแบ่งแยกตำแหน่งประธานกรรมการบริษัท ประธานกรรมการบริหาร และกรรมการผู้จัดการให้เป็นคนละบุคคลกัน เพื่อป้องกันมิให้บุคคลใดมีอำนาจเบ็ดเสร็จในเรื่องใดเรื่องหนึ่งโดยเฉพาะ โดยคณะกรรมการบริษัทฯ จะเป็นผู้กำหนดอำนาจหน้าที่ และคัดเลือกบุคคลเพื่อเข้าดำรงตำแหน่งดังกล่าว

ทั้งนี้ คณะกรรมการบริษัทได้แต่งตั้งเลขานุการบริษัท เพื่อให้มีหน้าที่และความรับผิดชอบตามพระราชบัญญัติหลักทรัพย์และตลาดหลักทรัพย์ ดังนี้

1) ดูแลและให้คำแนะนำแก่กรรมการและผู้บริหารเกี่ยวกับการปฏิบัติตามกฎหมาย ข้อกำหนด ระเบียบ และข้อบังคับของบริษัทฯ และติดตามดูแลให้มีการปฏิบัติตามอย่างถูกต้องและสม่ำเสมอ

2) รับผิดชอบในการจัดประชุมคณะกรรมการบริษัท และการประชุมผู้ถือหุ้น รวมทั้งดูแลประสานงานให้มีการปฏิบัติตามมติของที่ประชุมดังกล่าว

3) ดูแลให้การเปิดเผยข้อมูลและรายงานสนเทศในส่วนที่รับผิดชอบเป็นไปตามระเบียบและข้อกำหนดของตลาดหลักทรัพย์แห่งประเทศไทย และสำนักงานคณะกรรมการกำกับหลักทรัพย์และตลาดหลักทรัพย์ รวมถึงกฎหมายที่เกี่ยวข้อง

4) จัดทำและเก็บรักษาเอกสารซึ่งได้แก่ ทะเบียนกรรมการ หนังสือนัดประชุมคณะกรรมการและรายงานการประชุมคณะกรรมการ หนังสือนัดประชุมผู้ถือหุ้นและรายงานการประชุมผู้ถือหุ้น รายงานประจำปีของบริษัทฯ รายงานการมีส่วนได้เสียของกรรมการผู้บริหาร และดำเนินการอื่น ๆ ตามที่กฎหมายหรือประกาศคณะกรรมการกำกับตลาดทุนประกาศกำหนด

## 2. บทบาท หน้าที่ และความรับผิดชอบของคณะกรรมการ

บริษัทฯ กำหนดให้กรรมการบริษัท ปฏิบัติตามข้อพึงปฏิบัติที่ดีสำหรับกรรมการบริษัทจดทะเบียน (Code of Best Practices) ตามแนวทางของตลาดหลักทรัพย์แห่งประเทศไทย โดยคณะกรรมการต้องเข้าใจและทราบถึงบทบาท หน้าที่และความรับผิดชอบของตน และต้องปฏิบัติหน้าที่ให้เป็นไปตามกฎหมาย วัตถุประสงค์ และข้อบังคับของบริษัทฯ ตลอดจนมติที่ประชุมผู้ถือหุ้นด้วยความซื่อสัตย์สุจริต และคำนึงถึงประโยชน์ของบริษัทฯและผู้ถือหุ้นเป็นสำคัญ ทั้งนี้ คณะกรรมการบริษัท เป็นผู้กำหนดนโยบาย เป้าหมายการดำเนินธุรกิจ แผนธุรกิจ ตลอดจนงบประมาณของบริษัทฯ และกำกับดูแลให้ฝ่ายจัดการดำเนินการให้เป็นไปตามนโยบาย แผนงาน และงบประมาณที่กำหนดไว้อย่างมีประสิทธิภาพและประสิทธิผล เพื่อประโยชน์สูงสุดของบริษัทฯ และผู้ถือหุ้นโดยรวม

### นโยบายเกี่ยวกับความขัดแย้งทางผลประโยชน์

บริษัทฯ มีการกำหนดมาตรการป้องกันความขัดแย้งทางผลประโยชน์ที่อาจเกิดขึ้นจากการทำรายการระหว่างกัน ของบริษัทฯ และบุคคลที่อาจมีความขัดแย้ง ว่าผู้มีส่วนได้เสียในเรื่องใดจะไม่สามารถเข้ามามีส่วนร่วมในการอนุมัติรายการดังกล่าว โดยคณะกรรมการบริษัทจะต้องดูแลให้บริษัทฯ ปฏิบัติให้เป็นไปตามกฎหมายว่าด้วยหลักทรัพย์และตลาดหลักทรัพย์ และ ข้อบังคับ ประกาศ คำสั่ง หรือข้อกำหนดของคณะกรรมการกำกับตลาดทุนและตลาดหลักทรัพย์แห่งประเทศไทยที่เกี่ยวข้อง รวมถึงการปฏิบัติให้เป็นไปตามข้อกำหนดเกี่ยวกับการเปิดเผยข้อมูลการทำรายการที่เกี่ยวข้องกัน และการได้มาหรือ จำหน่ายไปซึ่งทรัพย์สินที่สำคัญของบริษัทฯ รวมทั้งปฏิบัติตามมาตรฐานบัญชีที่กำหนดโดยสมาคมนักบัญชีโดยเคร่งครัด

นอกจากนี้ บริษัทฯ จะจัดให้คณะกรรมการตรวจสอบ หรือผู้สอบบัญชี หรือผู้เชี่ยวชาญอิสระ แล้วแต่กรณี พิจารณาตรวจสอบและให้ความเห็นเกี่ยวกับความเหมาะสมของราคา และความสมเหตุสมผลของการทำรายการ และจะทำการเปิดเผยรายการระหว่างกันดังกล่าวไว้ในหมายเหตุประกอบงบการเงินที่ได้รับการตรวจสอบหรือสอบทานโดยผู้สอบบัญชีของ บริษัทฯ แบบแสดงรายงานข้อมูลประจำปี (แบบ 56-1) และรายงานประจำปี (แบบ 56-2)

### ระบบการควบคุมภายใน

บริษัทฯ ให้ความสำคัญต่อระบบการควบคุมภายในสำหรับทั้งระดับบริหารและระดับปฏิบัติการ จึงได้มีการ กำหนดขอบเขตหน้าที่และอำนาจดำเนินการอย่างชัดเจนเป็นลายลักษณ์อักษร มีการควบคุมดูแลการใช้ทรัพย์สินให้เกิด ประโยชน์มากที่สุด และมีการแบ่งแยกหน้าที่ความรับผิดชอบในการอนุมัติ การบันทึกรายการบัญชีและข้อมูลสารสนเทศ และการจัดเก็บดูแลทรัพย์สินออกจากกัน เพื่อให้เกิดการถ่วงดุลและตรวจสอบระหว่างกันอย่างเหมาะสม นอกจากนี้ยังมีการ ควบคุมภายในเกี่ยวกับระบบการเงิน โดยบริษัทฯ จัดให้มีระบบรายงานทางการเงินเสนอผู้บริหารสายงานที่รับผิดชอบ ถึงแม้ว่าปัจจุบันบริษัทฯจะยังไม่มีฝ่ายตรวจสอบภายใน แต่บริษัทฯก็ได้จ้างผู้ตรวจสอบภายในอิสระจากภายนอกเข้ามาทำ การตรวจสอบระบบการควบคุมภายในของบริษัทฯ

บริษัทฯ มีการกำหนดเป้าหมายการดำเนินธุรกิจที่ชัดเจนและสามารถวัดผลการดำเนินงานได้ โดยฝ่ายบริหารและ จัดการจะมีการเปรียบเทียบผลการดำเนินงานจริงกับเป้าหมายที่กำหนดไว้เป็นประจำทุกเดือน โดยจะมีการประเมินปัจจัยความ เสี่ยงทั้งที่มาจากภายนอกและภายในที่พบในการดำเนินงาน วิเคราะห์ถึงปัจจัยที่เป็นสาเหตุและมีการกำหนดมาตรการในการ ติดตามเหตุการณ์ที่เป็นสาเหตุของปัจจัยความเสี่ยง รวมทั้งมาตรการในการลดความเสี่ยง รวมถึงมอบหมายให้หน่วยงานที่ เกี่ยวข้องติดตามความเสี่ยงนั้นๆ อย่างต่อเนื่อง และรายงานความคืบหน้าต่อคณะกรรมการบริหารความเสี่ยงรายไตรมาส

### 3. การประชุมคณะกรรมการบริษัท

บริษัทฯ มีนโยบายให้คณะกรรมการของบริษัท ต้องประชุมอย่างน้อย 3 เดือนต่อครั้ง และอาจมีการประชุมพิเศษเพิ่มเติมตามความจำเป็น เลขานุการบริษัทได้กำหนดตารางการประชุมคณะกรรมการบริษัท สำหรับปี 2563 ล่วงหน้า และได้แจ้งให้กรรมการทุกท่านรับทราบตารางการประชุมดังกล่าว โดยการประชุมแต่ละครั้งได้มีการกำหนดวาระในการประชุมอย่างชัดเจนและมีการส่งหนังสือนัดประชุมพร้อมรายละเอียดล่วงหน้า 7 วัน เพื่อให้คณะกรรมการบริษัท ได้มีเวลาศึกษาข้อมูลอย่างเพียงพอก่อนเข้าร่วมประชุม รวมทั้งได้มีการจัดบันทึกรายงานการประชุมเป็นลายลักษณ์อักษร และจัดเก็บรายงานการประชุมที่ผ่านการรับรองจากคณะกรรมการบริษัท พร้อมให้คณะกรรมการบริษัทและผู้ที่เกี่ยวข้องตรวจสอบได้

ในปี 2563 ได้มีการกำหนดตารางประชุมคณะกรรมการเป็นการล่วงหน้า (ตารางการประชุมนี้อาจมีการเปลี่ยนแปลงได้) โดยไม่รวมการประชุมในวาระพิเศษ ดังนี้

ครั้งที่	การประชุม คณะกรรมการบริษัท	การประชุมคณะกรรมการ ตรวจสอบ	การประชุม คณะกรรมการสรรหา และพิจารณา ค่าตอบแทน	การประชุม คณะกรรมการ บริหารความเสี่ยง
1/2563	วันที่ 20 กุมภาพันธ์ 2563	วันที่ 20 กุมภาพันธ์ 2563	วันที่ 22 ตุลาคม 2563	วันที่ 25 กุมภาพันธ์ 2563
2/2563	วันที่ 23 กุมภาพันธ์ 2563	วันที่ 14 พฤษภาคม 2563		วันที่ 6 สิงหาคม 2563
3/2563	วันที่ 25 กุมภาพันธ์ 2563	วันที่ 6 สิงหาคม 2563		วันที่ 22 ธันวาคม 2563
4/2563	วันที่ 14 พฤษภาคม 2563	วันที่ 5 พฤศจิกายน 2563		
5/2563	วันที่ 6 สิงหาคม 2563			
6/2563	วันที่ 22 ตุลาคม 2563			
7/2563	วันที่ 5 พฤศจิกายน 2563			

### การประชุมของกรรมการที่ไม่เป็นผู้บริหาร

บริษัทฯ มีนโยบายให้กรรมการที่ไม่เป็นผู้บริหาร (Non-Executive Director : NED) มีโอกาสประชุมระหว่างกันเอง เพื่ออภิปรายปัญหาหรือข้อเสนอแนะต่าง ๆ เช่น กลยุทธ์การบริหารงาน แนวทางการเติบโตอย่างยั่งยืน ปัจจัยเสี่ยงอื่น ๆ โดยไม่มีฝ่ายจัดการร่วมด้วยอย่างน้อยปีละ 1 ครั้ง สำหรับปี 2563 ได้จัดให้มีการประชุม 1 ครั้งเมื่อวันที่ 5 พฤศจิกายน 2563 เพื่อสนับสนุนการบริหารจัดการของฝ่ายจัดการ

### 4. ค่าตอบแทนกรรมการและผู้บริหาร

บริษัทฯ มีการกำหนดค่าตอบแทนกรรมการและผู้บริหารในระดับที่เหมาะสมและเป็นอัตราที่เพียงพอสำหรับการรักษากรรมการและผู้บริหารที่มีคุณภาพไว้โดยไม่มีการจ่ายค่าตอบแทนที่มากเกินไป และอยู่ในระดับที่สามารถเทียบเคียงได้กับบริษัทในกลุ่มอุตสาหกรรมเดียวกัน ปัจจัยที่จะนำมาพิจารณาประกอบด้วย ประสบการณ์ ภาระหน้าที่ ขอบเขตของบทบาทและความรับผิดชอบ ทั้งนี้ การจ่ายค่าตอบแทนของกรรมการในแต่ละปีจะผ่านการพิจารณาเห็นชอบจากคณะกรรมการสรรหาและพิจารณาค่าตอบแทน และนำเสนอเพื่อให้คณะกรรมการบริษัทอนุมัติอีกครั้ง และต้องนำเสนอเพื่อให้ที่ประชุมผู้ถือหุ้นอนุมัติ ในส่วนของค่าตอบแทนของผู้บริหารจะเป็นไปตามหลักการและนโยบายที่คณะกรรมการ



บริษัท กำหนดไว้ ซึ่งจะพิจารณาจากภาระหน้าที่และความรับผิดชอบ ผลการปฏิบัติงานของผู้บริหารแต่ละท่าน ประกอบกับ ผลการดำเนินงานของบริษัทฯ

#### 5. การพัฒนากรรมการและผู้บริหาร

คณะกรรมการบริษัท มีนโยบายส่งเสริมและอำนวยความสะดวกให้มีการฝึกอบรมและให้ความรู้แก่ผู้ที่เกี่ยวข้องในระบบการกำกับดูแลกิจการของบริษัทฯ ซึ่งรวมถึงกรรมการบริษัท กรรมการตรวจสอบ ผู้บริหาร และเลขานุการบริษัท เพื่อให้มีการปรับปรุงการปฏิบัติงานอย่างต่อเนื่อง โดยเลขานุการบริษัทจะเป็นผู้ประสานงานกับกรรมการบริษัท เพื่อเข้าอบรมหลักสูตรต่าง ๆ ได้แก่ หลักสูตรของสมาคมส่งเสริมสถาบันกรรมการบริษัทไทย (Thai Institute of Directors Association : IOD) หลักสูตรของสมาคมส่งเสริมผู้ลงทุนไทย สมาคมการจัดการธุรกิจแห่งประเทศไทย เป็นต้น





โดยในปี 2563 มีคณะกรรมการบริษัท คณะกรรมการบริหาร ผู้บริหาร และเลขานุการบริษัท เข้ารับการอบรมสัมมนา ดังนี้

รายชื่อ	ตำแหน่ง	หลักสูตร/จัดโดย
1. รศ.กิตติ สิริพัลลภ	กรรมการตรวจสอบ และกรรมการอิสระ	หลักสูตร Director Accreditation Program (DAP) จัดโดย สมาคมส่งเสริมสถาบันกรรมการบริษัทไทย
2. นายสุพจน์ ลีนาอนุรักษ์	กรรมการบริหาร และรองกรรมการผู้จัดการ สายงานขายและการตลาด	หลักสูตร Director Accreditation Program (DAP) จัดโดย สมาคมส่งเสริมสถาบันกรรมการบริษัทไทย
3. นางสาวหัสยา จารุวิทยานันท์	กรรมการบริหาร และผู้ช่วยกรรมการผู้จัดการ สายงานสนับสนุนปฏิบัติการ	<ul style="list-style-type: none"> <li>● The Quest for Sustainable food System จัดโดย Food Innopolis International Symposium</li> <li>● Flavor 101 Workshop : Fundamental of Flavor Sciences จัดโดย Food Innopolis International Symposium</li> <li>● Food Ingredients Adaptation to Thrive in The New Normal Era จัดโดย food focus Thailand</li> </ul>
4. นางสาวปาริฉัตร ไซติภูมิเวทย์	กรรมการบริหารความเสี่ยง กรรมการบริหาร และผู้จัดการอาวุโส ฝ่ายบัญชีและการเงิน	<ul style="list-style-type: none"> <li>● หลักสูตรเจาะปัญหา Café Study ด้านการบันทึกบัญชี ให้ถูกต้องตามมาตรฐานการรายงานทางการเงิน จัดโดย สภาวิชาชีพบัญชี</li> <li>● การสอบทานกระบวนการจัดทำและติดตามการดำเนินการตามแผนกลยุทธ์ จัดโดย สภาวิชาชีพบัญชี</li> </ul>

รายชื่อ	ตำแหน่ง	หลักสูตร/จัดโดย
		<ul style="list-style-type: none"> <li>CFO Refresh จัดโดย ตลาดหลักทรัพย์แห่งประเทศไทย</li> </ul>
5. นางสาวปัญญาพร ฤกษ์สมบุญรัตน์	เลขานุการบริษัท	<ul style="list-style-type: none"> <li>หลักสูตร “ความรู้พื้นฐานการวิเคราะห์ปัจจัยด้าน ESG สำหรับนักวิเคราะห์การลงทุน” จัดโดย ตลาดหลักทรัพย์แห่งประเทศไทย</li> <li>การประเมินการจัดประชุมสามัญประจำปี “ติวเข้ม เต็ม 100” AGM Checklist จัดโดย สมาคมส่งเสริมผู้ลงทุนไทย</li> </ul>

### การประเมินการกำกับดูแลกิจการที่ดี

บริษัทฯ ได้รับผลสำรวจโครงการสำรวจการกำกับดูแลกิจการบริษัทจดทะเบียนไทยประจำปี 2563 โดยมีบริษัทจดทะเบียนเข้าร่วม 692 บริษัท แบ่งเป็น กลุ่ม SET 77% กลุ่ม MAI 23% บริษัท โดยบริษัทฯ ได้รับคะแนน 90% (ระดับดีเลิศ) และมีสรุปผลการสำรวจ ดังนี้

ปี	ผลการสำรวจ (%)		
	คะแนนของ TACC	ระดับ	คะแนนเฉลี่ยของบริษัทจดทะเบียนโดยรวม
2563	90%	 ระดับดีเลิศ	83%
2562	88%	 ระดับดีมาก	82%
2561	87%	 ระดับดีมาก	81%
2560	79%	 ระดับดี	80%
2559	70%	 ระดับดี	78%

### การประเมินคุณภาพการจัดประชุมสามัญผู้ถือหุ้น

บริษัทฯ ได้รับผลคะแนนในโครงการประเมินคุณภาพการจัดประชุมสามัญผู้ถือหุ้น ปี 2563 จากสมาคมส่งเสริมผู้ลงทุนไทยร่วมกับสำนักงานคณะกรรมการกำกับหลักทรัพย์และตลาดหลักทรัพย์ โดยบริษัทฯ ได้รับคะแนน 100 คะแนน (ระดับดีมาก) จาก 100 คะแนน

ปี	ผลการประเมิน (คะแนนเต็ม 100 คะแนน)		
	คะแนนของ TACC	ระดับ	คะแนนเฉลี่ยของบริษัทจดทะเบียนโดยรวม
2563	100	ระดับดีมาก	93.10
2562	99	ระดับดีมาก	93.70
2561	97	ระดับดีมาก	92.42
2560	98	ระดับดีมาก	91.97
2559	97.25	ระดับดีมาก	91.62

### การประเมินผลการปฏิบัติงานของคณะกรรมการ

ตามหลักการกำกับดูแลกิจการที่ดีสำหรับบริษัทจดทะเบียนนั้น ได้เสนอแนะให้คณะกรรมการและคณะกรรมการชุดย่อยของบริษัทจดทะเบียนควรมีการประเมินผลการปฏิบัติงานด้วยตนเองอย่างน้อยปีละ 1 ครั้ง เพื่อให้คณะกรรมการร่วมกันพิจารณาผลงานและปรับปรุงแก้ไข โดยการประเมินได้จัดทำทั้งแบบรายคณะและรายบุคคล ในปี 2563 บริษัทฯ จัดให้มีการประเมินผลงานของคณะกรรมการจำนวน 3 แบบ เพื่อให้กรรมการทุกคนประเมินผลงานประจำปี โดยแบ่งออกเป็น

- 1) แบบประเมินตนเองของคณะกรรมการบริษัท
- 2) แบบประเมินตนเองของคณะกรรมการชุดย่อยแบบรายคณะ (คณะกรรมการตรวจสอบ คณะกรรมการสรรหา และพิจารณาค่าตอบแทน คณะกรรมการบริหารความเสี่ยง และคณะกรรมการบริหาร)
- 3) แบบประเมินตนเองของคณะกรรมการและคณะกรรมการชุดย่อยรายบุคคล

### กระบวนการและหลักเกณฑ์ในการประเมิน

กระบวนการและหลักเกณฑ์ในการประเมินผลการปฏิบัติงานของคณะกรรมการ คณะกรรมการชุดย่อย และการประเมินตนเองเป็นรายบุคคลทุกสิ้นปี ทางเลขานุการบริษัทจะจัดส่งแบบประเมินผลการปฏิบัติงานของคณะกรรมการทุกคณะ เพื่อให้คณะกรรมการประเมินผลงานประจำปี ซึ่งภายหลังจากที่คณะกรรมการแต่ละคนประเมินผลงานเสร็จเรียบร้อยแล้ว จะส่งแบบประเมินผลการปฏิบัติงานกลับมายังเลขานุการบริษัทเพื่อรวบรวมผลการประเมินของคณะกรรมการแต่ละคน และสรุปผลการประเมินการปฏิบัติงานของคณะกรรมการในแต่ละคณะเพื่อรายงานให้คณะกรรมการบริษัทรับทราบต่อไป โดยวิธีการให้คะแนน กำหนดเป็นแบบมาตรฐานเพื่อให้คณะกรรมการสามารถเปรียบเทียบผลประเมินในแต่ละหัวข้อได้

- 0 = ไม่เห็นด้วยอย่างยิ่ง หรือไม่มีการดำเนินการในเรื่องนั้น
- 1 = ไม่เห็นด้วย หรือมีการดำเนินการในเรื่องนั้นเล็กน้อย
- 2 = เห็นด้วย หรือมีการดำเนินการในเรื่องนั้นพอสมควร
- 3 = เห็นด้วยค่อนข้างมาก หรือมีการดำเนินการในเรื่องนั้นดี
- 4 = เห็นด้วยอย่างมาก หรือมีการดำเนินการในเรื่องนั้นอย่างดียิ่ง

โดยสรุปผลการประเมินการปฏิบัติงานในแต่ละคณะประจำปี 2563 มีดังนี้

**1) ผลการประเมินตนเองของคณะกรรมการบริษัท คะแนนเฉลี่ย 3.80 อยู่ในเกณฑ์ดี ประกอบด้วย 4 หมวด**

หมวดที่	หัวข้อ	ค่าเฉลี่ย
1	โครงสร้างและคุณสมบัติของคณะกรรมการ	3.87
2	การประชุมคณะกรรมการ	3.88
3	บทบาทหน้าที่และความรับผิดชอบของคณะกรรมการ	3.75
4	เรื่องอื่น ๆ	3.71

สรุปการประเมินผลการปฏิบัติงานของคณะกรรมการบริษัท ในภาพรวม 4 หมวด มีคะแนนเฉลี่ยอยู่ในเกณฑ์ดี หมวดที่ได้รับคะแนนเฉลี่ยมากที่สุดคือ หมวดที่ 2 การประชุมคณะกรรมการ หัวข้อที่ได้รับคะแนนมากที่สุดคือ บรรยากาศในการประชุมคณะกรรมการเอื้ออำนวยให้เกิดการแสดงความคิดเห็นอย่างสร้างสรรค์ หมวดที่ได้รับคะแนนเฉลี่ยน้อยที่สุดคือ หมวดที่ 4 เรื่องอื่น ๆ บทบาทหน้าที่และความรับผิดชอบของคณะกรรมการ หัวข้อที่ได้รับคะแนนน้อยที่สุดคือ การพัฒนาตนเองของกรรมการและการพัฒนาผู้บริหาร เช่น กรรมการส่งเสริมให้กรรมการได้รับการฝึกอบรม เป็นต้น

**2) ผลการประเมินตนเองของคณะกรรมการชุดย่อยแบบรายคณะ (คณะกรรมการตรวจสอบ คณะกรรมการสรรหาและพิจารณาค่าตอบแทน และคณะกรรมการบริหารความเสี่ยง) คะแนนเฉลี่ย 3.62 อยู่ในเกณฑ์ดี ประกอบด้วย 3 หมวด**

หมวดที่	หัวข้อ	ค่าเฉลี่ย
1	โครงสร้างและคุณสมบัติของคณะกรรมการชุดย่อยแบบรายคณะ	3.64
2	การประชุมคณะกรรมการชุดย่อยแบบรายคณะ	3.64
3	บทบาทหน้าที่และความรับผิดชอบของคณะกรรมการชุดย่อยแบบรายคณะ	3.47

สรุปการประเมินผลการปฏิบัติงานของคณะกรรมการชุดย่อยแบบรายคณะ ในภาพรวม 3 หมวด มีคะแนนเฉลี่ยอยู่ในเกณฑ์ดี หมวดที่ได้รับคะแนนเฉลี่ยมากที่สุดคือ หมวดที่ 1 โครงสร้างและคุณสมบัติของคณะกรรมการชุดย่อยแบบรายคณะ และ หมวดที่ 2 การประชุมคณะกรรมการชุดย่อย หัวข้อที่ได้รับคะแนนมากที่สุดคือ จำนวนของคณะกรรมการชุด

ย่อยมีความเหมาะสม หมวดที่ได้รับคะแนนเฉลี่ยน้อยที่สุดคือ หมวดที่ 3 บทบาทหน้าที่และความรับผิดชอบของคณะกรรมการชุดย่อย แบ่งเป็น

### 2.1) คณะกรรมการตรวจสอบ คะแนนเฉลี่ย 3.62 อยู่ในเกณฑ์ดี

โดยภาพรวมถือว่า หัวข้อที่ได้รับคะแนนมากที่สุดคือ สอบทานให้บริษัทมีงบการเงินที่ถูกต้องและน่าเชื่อถือ ดำเนินการตามกฎหมายและกฎระเบียบให้ถูกต้อง ระบบตรวจสอบภายในที่ดี พิจารณารายการเกี่ยวโยงและรายการที่มีความขัดแย้งทางผลประโยชน์ให้เป็นไปตามกฎเกณฑ์ พิจารณาคัดเลือก เสนอแต่งตั้ง ถอดถอน และเสนอค่าตอบแทนผู้สอบบัญชี และดำเนินการให้ฝ่ายจัดการจัดให้มีกระบวนการดำเนินการรับเรื่องร้องเรียนได้อย่างเหมาะสม หัวข้อที่ได้รับคะแนนน้อยที่สุดคือ ให้ความเห็นในการแต่งตั้ง ถอดถอนหัวหน้าฝ่ายตรวจสอบภายใน

### 2.2) คณะกรรมการสรรหาและพิจารณาค่าตอบแทน คะแนนเฉลี่ย 3.39 อยู่ในเกณฑ์ดี

หัวข้อที่ได้รับคะแนนมากที่สุดคือ กำหนดคุณสมบัติกรรมการหรือผู้บริหารระดับสูงที่ต้องการสรรหา สอดคล้องกับกฎระเบียบและลักษณะธุรกิจ ดำเนินการพิจารณาสรรหาเพื่อนำเสนอให้คณะกรรมการพิจารณาอย่างเหมาะสม หัวข้อที่ได้รับคะแนนน้อยที่สุดคือ วางแผนการอบรมและพัฒนากรรมการอย่างต่อเนื่อง และพิจารณาแนวทางการกำหนดค่าตอบแทนของกรรมการและผู้บริหารระดับสูง ทั้งค่าตอบแทนที่เป็นตัวเงินและไม่เป็นตัวเงิน

### 2.3) คณะกรรมการบริหารความเสี่ยง คะแนนเฉลี่ย 3.40 อยู่ในเกณฑ์ดี

หัวข้อที่ได้รับคะแนนมากที่สุดคือ กำหนดนโยบาย ระดับความเสี่ยงที่ยอมรับได้และระดับความเสี่ยงสูงสุดที่องค์กรจะยอมรับ และครอบคลุมถึงความเสี่ยงประเภทต่าง ๆ ที่สำคัญ และมีการควบคุม ติดตาม ตรวจสอบ ประเมินผลการบริหารความเสี่ยงตามนโยบายบริหารความเสี่ยงที่บริษัทกำหนด ตลอดจนการปฏิบัติตามหลักเกณฑ์ที่ผู้กำกับดูแลกำหนด

### สำหรับในส่วนของคณะกรรมการบริหาร คะแนนเฉลี่ย 3.75 อยู่ในเกณฑ์ดี

หัวข้อที่ได้รับคะแนนมากที่สุดคือ จำนวนของคณะกรรมการชุดย่อยมีความเหมาะสม หมวดที่ได้รับคะแนนเฉลี่ยน้อยที่สุดคือ หัวข้อที่ได้รับคะแนนน้อยเฉลี่ยที่สุดคือ นำเสนอโครงสร้างองค์กรที่เหมาะสมกับการดำเนินงานของบริษัท ให้คณะกรรมการบริษัท

3) ผลการประเมินตนเองของคณะกรรมการและคณะกรรมการชุดย่อยรายบุคคล คะแนนเฉลี่ย 3.73 อยู่ในเกณฑ์ดี ประกอบด้วย 3 หมวด

หมวดที่	หัวข้อ	ค่าเฉลี่ย
1	โครงสร้างและคุณสมบัติของคณะกรรมการชุดย่อยรายบุคคล	3.75
2	การประชุมคณะกรรมการชุดย่อยรายบุคคล	3.69
3	บทบาทหน้าที่และความรับผิดชอบของคณะกรรมการชุดย่อยรายบุคคล	3.75

สรุปการประเมินผลการปฏิบัติงานของคณะกรรมการและคณะกรรมการชุดย่อยรายบุคคลในภาพรวม 3 หมวด มีคะแนนเฉลี่ยอยู่ในเกณฑ์ดี หมวดที่ได้รับคะแนนเฉลี่ยมากที่สุดคือ หมวดที่ 1 โครงสร้างและคุณสมบัติของคณะกรรมการและคณะกรรมการชุดย่อยรายบุคคล หมวดที่ 3 บทบาทหน้าที่และความรับผิดชอบของคณะกรรมการชุดย่อยรายบุคคล หัวข้อที่ได้รับคะแนนมากที่สุดคือ กรรมการมีคุณสมบัติ ความรู้ และประสบการณ์ที่เหมาะสมกับธุรกิจของบริษัท กรรมการ

อิสระหรือกรรมการชุดย่อยที่ได้รับมอบหมายหน้าที่ กรรมการมีคุณสมบัติ ความรู้ และประสบการณ์ที่เหมาะสมกับบทบาทที่ได้รับมอบหมาย กรรมการได้ปฏิบัติหน้าที่ของกรรมการตามที่กฎหมาย กฎเกณฑ์ และกฎบัตร (Charter) ได้กำหนดไว้อย่างมีประสิทธิภาพ เช่น การกำหนดแผนงานของธุรกิจ การดูแลให้มีการจัดหางบการเงินให้เป็นไปตามมาตรฐานการบัญชี เป็นต้น

### การประเมินผลการปฏิบัติงานของประธานกรรมการบริหาร

ในปี 2563 คณะกรรมการบริษัทได้ทำการประเมินผลการปฏิบัติงานของประธานกรรมการบริหาร โดยใช้หัวข้อสำหรับการประเมินเป็นไปตามแนวทางของตลาดหลักทรัพย์ฯ ประกอบด้วย 10 ด้าน ดังต่อไปนี้

1. ความเป็นผู้นำ
2. การกำหนดกลยุทธ์
3. การปฏิบัติตามกลยุทธ์
4. การวางแผนและผลปฏิบัติทางการเงิน
5. ความสัมพันธ์กับคณะกรรมการ
6. ความสัมพันธ์กับภายนอก
7. การบริหารงาน และความสัมพันธ์กับบุคลากร
8. การสืบทอดตำแหน่ง
9. ความรู้ทางด้านผลิตภัณฑ์และบริการ
10. คุณลักษณะส่วนตัว

ผลการประเมินการปฏิบัติงานของประธานกรรมการบริหารโดยรวมอยู่ในเกณฑ์ดี มีความคิดริเริ่มในการหาธุรกิจใหม่ๆ มาเสริมธุรกิจหลักของบริษัท เพื่อเพิ่มรายได้และเพิ่มความแข็งแกร่ง มั่นคง และยั่งยืนยิ่ง ๆ ขึ้น รวมทั้งมีวิสัยทัศน์ที่ดี มีความสามารถในการปรับกลยุทธ์ตามสถานการณ์ และมีความมุ่งมั่น ทุ่มเท ให้ความสำคัญต่อผู้มีส่วนได้เสียทุกกลุ่ม โดยบริษัทมีความตั้งใจที่จะประเมินผลการปฏิบัติงานของประธานกรรมการบริหารเป็นประจำทุกปี ซึ่งเป็นไปตามหลักการกำกับดูแลกิจการที่ดี ทั้งนี้ การประเมินผลการปฏิบัติงานของประธานกรรมการบริหารในครั้งต่อไปจะมีขึ้นในปี 2564

## 9.2 คณะกรรมการชุดย่อย

โครงสร้างกรรมการของบริษัท ประกอบด้วย คณะกรรมการทั้งสิ้น 5 ชุด ประกอบด้วย คณะกรรมการบริษัท คณะกรรมการตรวจสอบ คณะกรรมการสรรหาและพิจารณาค่าตอบแทน คณะกรรมการบริหารความเสี่ยง และคณะกรรมการบริหาร ซึ่งมีคุณสมบัติครบถ้วนตามมาตรา 68 แห่งพระราชบัญญัติบริษัทมหาชนจำกัด พ.ศ. 2535 และตามประกาศคณะกรรมการตลาดทุนที่เกี่ยวข้อง โดยคณะกรรมการบริษัทได้แต่งตั้งคณะอนุกรรมการบริหารความเสี่ยงร่วมด้วย ทั้งนี้ ขอบเขตอำนาจหน้าที่ของคณะกรรมการชุดต่างๆ ของบริษัท มีดังนี้

### 9.2.1 บทบาทหน้าที่ของประธานกรรมการบริษัท

ตามข้อบังคับบริษัท ข้อที่ 27 กำหนดว่า

“ในการเรียกประชุมคณะกรรมการ ให้ประธานกรรมการหรือผู้ซึ่งได้รับมอบหมายจัดส่งหนังสือนัดประชุมไปยังกรรมการไม่น้อยกว่า 7 วัน ก่อนวันประชุม เว้นแต่กรณีจำเป็นเร่งด่วน เพื่อรักษาสิทธิหรือประโยชน์ของบริษัท จะแจ้งการนัดประชุมโดยวิธีอื่นและกำหนดวันนัดประชุมเร็วกว่านั้นก็ได้อีก

ในกรณีที่กรรมการตั้งแต่ 2 คนขึ้นไป ร้องขอให้เรียกประชุมคณะกรรมการ ให้ประธานกรรมการกำหนดวัน และนัดประชุมภายใน 14 วัน นับแต่วันที่ได้รับการร้องขอเช่นนั้น” และเพื่อให้การแบ่งแยกอำนาจหน้าที่ในเรื่องการกำหนดนโยบายและการบริหารงานของบริษัทฯ แยกจากกันอย่างชัดเจน บริษัทฯจึงกำหนดให้ประธานกรรมการบริษัท และประธานกรรมการบริหาร เป็นคนละบุคคลกัน โดยประธานกรรมการบริษัทมีบทบาทหน้าที่ ดังนี้

1. เรียกประชุมคณะกรรมการบริษัท เป็นประธานการประชุมคณะกรรมการบริษัท และการประชุมผู้ถือหุ้น ตลอดจนมีบทบาทในการกำหนดระเบียบวาระการประชุมร่วมกับประธานกรรมการบริหาร
2. มีบทบาทในการควบคุมการประชุมให้มีประสิทธิภาพ เป็นไปตามระเบียบข้อบังคับบริษัท สนับสนุนและเปิดโอกาสให้กรรมการแสดงความคิดเห็นอย่างเป็นอิสระ
3. สนับสนุนและส่งเสริมให้คณะกรรมการบริษัท ปฏิบัติหน้าที่อย่างเต็มความสามารถ ตามขอบเขตอำนาจหน้าที่ที่ความรับผิดชอบและตามหลักการกำกับดูแลกิจการที่ดี
4. ดูแล ติดตาม การบริหารงานของคณะกรรมการบริษัท และคณะกรรมการชุดย่อยอื่น ๆ ให้บรรลุตามวัตถุประสงค์ที่กำหนดไว้
5. เป็นผู้ลงคะแนนชี้ขาดในกรณีที่ที่ประชุมคณะกรรมการบริษัทมีการลงคะแนนเสียง และคะแนนเสียงทั้งสองฝ่ายเท่ากัน

### 9.2.2 ขอบเขต อำนาจหน้าที่ และความรับผิดชอบของคณะกรรมการบริษัท

1. คณะกรรมการบริษัทมีอำนาจ หน้าที่และความรับผิดชอบในการบริหารจัดการและดำเนินกิจการของบริษัท ให้เป็นไปตามกฎหมาย วัตถุประสงค์ ข้อบังคับของบริษัท ตลอดจนมติของที่ประชุมผู้ถือหุ้น ด้วยความซื่อสัตย์สุจริต และระมัดระวังรักษาผลประโยชน์ของบริษัท
2. จัดให้มีการทำงานบุคคลและงบกำไรขาดทุนของบริษัท ณ วันสิ้นสุดรอบระยะเวลาบัญชีของบริษัท ซึ่งผู้สอบบัญชีตรวจสอบแล้ว และนำเสนอต่อที่ประชุมผู้ถือหุ้นเพื่อพิจารณาและอนุมัติ
3. กำหนดเป้าหมาย แนวทาง นโยบาย แผนงานการดำเนินงานของบริษัท รวมถึงควบคุมกำกับดูแล (Monitoring and Supervision) การบริหารและการจัดการของฝ่ายบริหารให้เป็นไปตามนโยบาย แผนงาน และงบประมาณที่กำหนดไว้อย่างมีประสิทธิภาพและประสิทธิผล

4. พิจารณาทบทวน ตรวจสอบ และอนุมัตินโยบาย ทิศทาง กลยุทธ์ แผนงานการดำเนินงานธุรกิจ ของบริษัทที่เสนอโดย ฝ่ายบริหาร
5. ติดตามการดำเนินงานให้เป็นไปตามแผนงานและงบประมาณอย่างต่อเนื่อง
6. ดำเนินการให้บริษัทมีระบบงานบัญชีที่เหมาะสมและมีประสิทธิภาพ และจัดให้มีการรายงานทางการเงิน และการสอบบัญชีที่เชื่อถือได้ รวมทั้งจัดให้มีระบบการควบคุมภายในและระบบการตรวจสอบภายในที่ เพียงพอและเหมาะสม
7. พิจารณากำหนดนโยบายด้านการบริหารความเสี่ยง (Risk Management) ให้ครอบคลุมทั้งองค์กร และกำกับ ดูแลให้มีระบบหรือกระบวนการในการบริหารจัดการความเสี่ยงโดยมีมาตรการรองรับและวิธีควบคุมเพื่อลด ผลกระทบต่อธุรกิจของบริษัทอย่างเหมาะสม
8. พิจารณากำหนดโครงสร้างการบริหารงาน มีอำนาจในการแต่งตั้งคณะกรรมการบริหาร กรรมการผู้จัดการ และ คณะอนุกรรมการอื่นตามความเหมาะสม รวมถึงการกำหนดขอบเขตอำนาจหน้าที่ของคณะกรรมการ บริหาร กรรมการผู้จัดการ และคณะอนุกรรมการชุดต่างๆ ที่แต่งตั้ง  
 ทั้งนี้ การมอบอำนาจตามขอบเขตอำนาจหน้าที่ที่กำหนดนั้นต้องไม่มีลักษณะเป็นการมอบอำนาจที่ทำให้ คณะกรรมการบริหาร กรรมการผู้จัดการ และคณะอนุกรรมการชุดต่างๆ ดังกล่าวสามารถพิจารณาและอนุมัติ รายการที่อาจมีความขัดแย้งมีส่วนได้เสียหรือมีความขัดแย้งทางผลประโยชน์อื่นใดทำกับบริษัทหรือบริษัท ย่อย (ถ้ามี) ยกเว้นเป็นการอนุมัติรายการที่เป็นไปตามนโยบายและหลักเกณฑ์ที่คณะกรรมการบริษัท พิจารณาและอนุมัติไว้แล้ว
9. จัดทำรายงานประจำปีของคณะกรรมการบริษัท และรับผิดชอบต่อการจัดทำและการเปิดเผยงบการเงิน เพื่อแสดงถึงฐานะการเงินและผลการดำเนินงานในรอบปีที่ผ่านมา และนำเสนอต่อที่ประชุมผู้ถือหุ้นเพื่อ พิจารณาและอนุมัติ
10. กำกับและดูแลการบริหารจัดการและการดำเนินงานต่างๆ ของบริษัทให้เป็นไปตามนโยบายที่กำหนด กฎหมายว่าด้วยหลักทรัพย์และตลาดหลักทรัพย์ ประกาศคณะกรรมการบริษัทกำกับตลาดหุ้น ข้อกำหนด ของตลาดหลักทรัพย์แห่งประเทศไทย อาทิเช่น การทำรายการที่เกี่ยวข้องกันและการได้มาหรือจำหน่าย ไป ซึ่งทรัพย์สินที่สำคัญ เท่าที่ไม่ขัดหรือแย้งกับกฎหมายอื่น
11. คณะกรรมการบริษัทอาจมอบอำนาจให้กรรมการคนหนึ่งหรือหลายคนหรือบุคคลอื่นใดปฏิบัติกรอย่างหนึ่ง อย่างใดแทนคณะกรรมการบริษัทได้โดยอยู่ภายใต้การควบคุมของคณะกรรมการบริษัท หรืออาจมอบ อำนาจเพื่อให้บุคคลดังกล่าวมีอำนาจตามที่คณะกรรมการบริษัทเห็นสมควรและภายในระยะเวลาที่ คณะกรรมการบริษัทเห็นสมควร ซึ่งคณะกรรมการบริษัทอาจยกเลิก เพิกถอน เปลี่ยนแปลงหรือแก้ไขการ มอบอำนาจนั้นๆ ได้เมื่อเห็นสมควร  
 ทั้งนี้ การมอบอำนาจนั้นต้องไม่มีลักษณะเป็นการมอบอำนาจที่ทำให้บุคคลดังกล่าวสามารถ พิจารณาและอนุมัติรายการที่ตนหรือบุคคลที่อาจมีความขัดแย้ง มีส่วนได้เสีย หรืออาจมีความขัดแย้งทาง ผลประโยชน์ในลักษณะอื่นใดที่จะทำขึ้นกับบริษัทหรือบริษัทย่อย (ถ้ามี) ตามที่นิยามไว้ในประกาศ คณะกรรมการบริษัทกำกับตลาดหุ้น และ/หรือตลาดหลักทรัพย์แห่งประเทศไทย และ/หรือประกาศอื่นใด ของหน่วยงานที่เกี่ยวข้อง เว้นแต่เป็นการอนุมัติรายการที่เป็นไปตามนโยบายและหลักเกณฑ์ที่ คณะกรรมการบริษัทพิจารณาและอนุมัติไว้แล้ว



**อำนาจดำเนินการของคณะกรรมการบริษัท**

1. อนุมัติจัดทำและประกาศใช้ผังองค์กร
2. อนุมัติการเปลี่ยนแปลงหน้าที่และความรับผิดชอบระดับผู้ช่วยกรรมการผู้จัดการขึ้นไป
3. อนุมัติแผนปฏิบัติการและงบประมาณประจำปี และแผนดำเนินงาน (รวมงบทุนและงบประมาณค่าใช้จ่าย)
4. อนุมัติงบลงทุนและการซื้อทรัพย์สินถาวรในวงเงินส่วนที่เกินอำนาจคณะกรรมการบริหาร
5. อนุมัติงบลงทุนนอกแผนงบประมาณในวงเงินส่วนที่เกินอำนาจคณะกรรมการบริหาร
6. อนุมัติการแต่งตั้งคณะกรรมการตรวจสอบและคณะกรรมการบริหาร
7. อนุมัติอัตรากำลังคนที่ไม่อยู่ในงบประมาณประจำปีระดับผู้ช่วยกรรมการผู้จัดการขึ้นไป
8. อนุมัติกำหนดอัตรากำลังที่อยู่/ไม่อยู่ในงบประมาณประจำปีระดับผู้ช่วยกรรมการผู้จัดการขึ้นไป
9. อนุมัติการจ้างงานและบรรจุพนักงานที่ไม่อยู่ในงบประมาณประจำปีระดับผู้ช่วยกรรมการผู้จัดการขึ้นไป
10. อนุมัติการประเมินผลงานและการพิจารณาปรับเงินเดือน/โบนัส และการปรับเลื่อนตำแหน่งประจำปีระดับ ประธานกรรมการบริหาร
11. อนุมัติการแต่งตั้งโยกย้ายพนักงานระดับผู้ช่วยกรรมการผู้จัดการขึ้นไป
12. อนุมัติการพ้นสภาพการเป็นพนักงานระดับประธานกรรมการบริหาร
13. อนุมัติการเลิกจ้างกรณีจ่ายเงินชดเชยตามกฎหมาย ระดับประธานกรรมการบริหาร และการเลิกจ้างกรณีไม่จ่ายเงินชดเชยระดับกรรมการผู้จัดการและประธานกรรมการบริหาร
14. อนุมัติการซื้อเครื่องจักรตามงบลงทุน และซื้อทรัพย์สินอื่นๆ ในวงเงินส่วนที่เกินอำนาจคณะกรรมการบริหาร
15. อนุมัติเงินทดรองจ่ายแก่พนักงาน เพื่อเป็นค่าใช้จ่ายบริษัท ในวงเงินที่เกินอำนาจคณะกรรมการบริหาร
16. อนุมัติค่าใช้จ่ายอื่นๆ ในธุรกิจของบริษัทในวงเงินที่เกินอำนาจคณะกรรมการบริหาร
17. อนุมัติค่าใช้จ่ายนอกแผนงบประมาณในวงเงินที่เกินอำนาจคณะกรรมการบริหาร
18. อนุมัติการกำหนดหรือเปลี่ยนแปลงนโยบายด้านการเงิน
19. อนุมัติการแต่งตั้ง/เปลี่ยนแปลงผู้มีอำนาจลงนามการเบิกจ่ายเงินกับธนาคาร/สถาบันการเงิน และการเปิด/ปิดบัญชีเงินฝากกับธนาคาร/สถาบันการเงิน
20. อนุมัติการกำหนด/เปลี่ยนแปลงนโยบาย/หลักเกณฑ์การบัญชี
21. อนุมัติการตัดบัญชี/จำหน่ายออกจากบัญชี หนี้สูญ สินทรัพย์ถาวร และสินทรัพย์ค้ำล้ม/เสื่อมสภาพในวงเงินที่เกินอำนาจคณะกรรมการบริหาร

### 9.2.3 ขอบเขตอำนาจหน้าที่ของคณะกรรมการตรวจสอบ

1. สอบทานให้บริษัทมีการรายงานทางการเงินอย่างถูกต้องและเพียงพอ
2. สอบทานให้บริษัทมีระบบการควบคุมภายใน (Internal Control) และระบบการตรวจสอบภายใน (Internal Audit) ที่เหมาะสมและมีประสิทธิผล และพิจารณาความเป็นอิสระของหน่วยงานตรวจสอบภายใน ตลอดจนให้ความเห็นชอบในการพิจารณาแต่งตั้ง โยกย้าย เลิกจ้างหัวหน้าหน่วยงานตรวจสอบภายใน หรือหน่วยงานอื่นใดที่รับผิดชอบเกี่ยวกับการตรวจสอบภายใน
3. สอบทานให้บริษัทปฏิบัติตามกฎหมายว่าด้วยหลักทรัพย์และตลาดหลักทรัพย์ ข้อกำหนดของตลาดหลักทรัพย์ และกฎหมายที่เกี่ยวข้องกับธุรกิจของบริษัท
4. พิจารณา คัดเลือก เสนอแต่งตั้งและเลิกจ้างบุคคลซึ่งมีความเป็นอิสระเพื่อทำหน้าที่เป็นผู้สอบบัญชีของบริษัท และเสนอคำตอบแทนของบุคคลดังกล่าว รวมทั้งเข้าร่วมประชุมกับผู้สอบบัญชี โดยไม่มีฝ่ายจัดการเข้าร่วมประชุมด้วย อย่างน้อยปีละ 1 ครั้ง
5. พิจารณารายการที่เกี่ยวข้องกันหรือรายการที่อาจมีความขัดแย้งทางผลประโยชน์ ให้เป็นไปตามกฎหมาย และข้อกำหนดของตลาดหลักทรัพย์ ทั้งนี้ เพื่อให้มั่นใจว่ารายการดังกล่าวสมเหตุสมผลและเป็นประโยชน์สูงสุดต่อบริษัท
6. จัดทำรายงานของคณะกรรมการตรวจสอบ โดยเปิดเผยไว้ในรายงานประจำปีของบริษัท ซึ่งรายงานดังกล่าวต้องลงนามโดยประธานคณะกรรมการตรวจสอบ และต้องประกอบด้วยข้อมูลอย่างน้อยดังต่อไปนี้
  - (ก) ความเห็นเกี่ยวกับความถูกต้อง ครบถ้วน เป็นที่เชื่อถือได้ของรายงานทางการเงินของบริษัท
  - (ข) ความเห็นเกี่ยวกับความเพียงพอของระบบควบคุมภายในของบริษัท
  - (ค) ความเห็นเกี่ยวกับการปฏิบัติตามกฎหมายว่าด้วยหลักทรัพย์และตลาดหลักทรัพย์ ข้อกำหนดของตลาดหลักทรัพย์ หรือกฎหมายที่เกี่ยวข้องกับธุรกิจของบริษัท
  - (ง) ความเห็นเกี่ยวกับความเหมาะสมของผู้สอบบัญชี
  - (จ) ความเห็นเกี่ยวกับรายการที่อาจมีความขัดแย้งทางผลประโยชน์
  - (ฉ) จำนวนการประชุมคณะกรรมการตรวจสอบ และการเข้าร่วมประชุมของกรรมการตรวจสอบแต่ละท่าน
  - (ช) ความเห็นหรือข้อสังเกตโดยรวมที่คณะกรรมการตรวจสอบได้รับจากการปฏิบัติหน้าที่ตามกฎหมายบัตร (Charter)
  - (ซ) รายการอื่นที่เห็นว่าผู้ถือหุ้นและผู้ลงทุนทั่วไปควรทราบ ภายใต้ขอบเขตหน้าที่และความรับผิดชอบที่ได้รับมอบหมายจากคณะกรรมการบริษัท
7. ปฏิบัติการอื่นใดตามที่คณะกรรมการของบริษัทมอบหมายด้วยความเห็นชอบจากคณะกรรมการตรวจสอบ

### 9.2.4 ขอบเขต อำนาจหน้าที่ และความรับผิดชอบของคณะกรรมการสรรหาและพิจารณาคำตอบแทน

1. พิจารณาโครงสร้าง องค์ประกอบ รวมทั้งคุณสมบัติของกรรมการของบริษัท
2. คัดเลือก สรรหาบุคคลที่มีความรู้ความสามารถเหมาะสมกับกิจการของบริษัท และสมควรเสนอชื่อเป็นกรรมการ ในกรณีที่ตำแหน่งว่างลง เพื่อนำเสนอต่อคณะกรรมการบริษัท หรือที่ประชุมผู้ถือหุ้น เพื่อพิจารณาแต่งตั้ง

3. พิจารณาแผนพัฒนาการวางแผนการสืบทอดตำแหน่ง (Succession Plan) ของคณะกรรมการบริษัทและผู้บริหารระดับสูง
4. พิจารณาเสนอโครงสร้างค่าตอบแทนกรรมการ ได้แก่ ค่าตอบแทน บำเหน็จ โบนัส สวัสดิการ ค่าเบี้ยประชุม และผลประโยชน์ตอบแทนอื่นๆ ทั้งด้านการเงิน และอื่นๆ ตามตกลง
5. ประเมินผลการปฏิบัติงานของคณะกรรมการบริษัท และรายงานต่อคณะกรรมการบริษัทประจำปี
6. พิจารณาเสนอโครงสร้างค่าตอบแทนประธานกรรมการบริหาร ได้แก่ เงินเดือน โบนัส กองทุนสำรองเลี้ยงชีพ ประกันสังคม
7. ปฏิบัติงานอื่นใดตามที่คณะกรรมการบริษัทมอบหมาย โดยเกี่ยวข้องกับการสรรหา และพิจารณาค่าตอบแทน

#### 9.2.5 ขอบเขต อำนาจหน้าที่ และความรับผิดชอบของคณะกรรมการบริหารความเสี่ยง

1. ส่งเสริมให้บริษัทมีกระบวนการกำกับดูแลกิจการที่ดี (Good Corporate Governance) มีความโปร่งใสในการปฏิบัติงาน (Transparency) และให้มีระบบการควบคุมภายในที่พอเพียง มีความเหมาะสมและมีประสิทธิภาพ
2. กำหนดนโยบาย ระดับความเสี่ยงที่ยอมรับได้ (Risk Appetite) และระดับความเสี่ยงสูงสุดที่องค์กรจะยอมรับ (Risk Tolerance) และนำเสนอนโยบายการบริหารความเสี่ยงให้แก่คณะกรรมการบริษัทเพื่ออนุมัติ ซึ่งต้องครอบคลุมถึงความเสี่ยงประเภทต่าง ๆ ที่สำคัญ เช่น ความเสี่ยงด้านกลยุทธ์ ความเสี่ยงด้านเครดิต ความเสี่ยงด้านตลาด ความเสี่ยงด้านสภาพคล่อง ความเสี่ยงด้านการปฏิบัติการ ความเสี่ยงด้านการกระจุกตัว ความเสี่ยงด้านกฎหมาย กฎระเบียบ ข้อบังคับ ความเสี่ยงด้านการปฏิบัติการ ความเสี่ยงที่เกิดใหม่ และความเสี่ยงที่มีผลกระทบต่อชื่อเสียงของบริษัท
3. วางกลยุทธ์ในการบริหารความเสี่ยงให้สอดคล้องกับนโยบายการบริหารความเสี่ยง โดยสามารถประเมินติดตาม และดูแลปริมาณความเสี่ยง โดยเฉพาะความเสี่ยงที่สำคัญของบริษัทให้อยู่ในระดับที่องค์กรกำหนด
4. ควบคุม ติดตาม ตรวจสอบ ประเมินผลการบริหารความเสี่ยง และดูแลให้บริษัทดำเนินการตามนโยบายบริหารความเสี่ยงที่บริษัทกำหนด ตลอดจนการปฏิบัติตามหลักเกณฑ์ที่ผู้กำกับดูแลกำหนด
5. สอบทานรายงานการบริหารความเสี่ยง และดำเนินการเพื่อให้มั่นใจได้ว่าองค์กรมีการจัดการความเสี่ยงอย่างเหมาะสม และมีความเพียงพอของนโยบายและระบบการบริหารความเสี่ยง โดยรวมถึงความมีประสิทธิภาพของระบบ และการปฏิบัติตามนโยบายที่กำหนด
6. พิจารณาการปรับปรุง แก้ไข และให้ความเห็นต่อนโยบาย แผนงาน และกระบวนการบริหารความเสี่ยงด้านต่าง ๆ และนำเสนอต่อคณะกรรมการบริษัทเพื่อพิจารณาอนุมัติ
7. รายงานสถานะความเสี่ยงของบริษัทและแนวทางที่ต้องปรับปรุงแก้ไข ต่อคณะกรรมการบริษัทอย่างสม่ำเสมอ และแจ้งให้คณะกรรมการตรวจสอบ ให้ทราบสิ่งที่ต้องปรับปรุงแก้ไข เพื่อให้สอดคล้องกับนโยบายและกลยุทธ์ที่กำหนด
8. จัดให้มีคณะกรรมการบริหารความเสี่ยงตามความจำเป็น เพื่อประเมินความเสี่ยงในทุกๆ ด้าน ให้สอดคล้องกับเป้าหมายขององค์กรและขอบเขตความรับผิดชอบ

### 9.2.6 ขอบเขตอำนาจหน้าที่ของคณะกรรมการบริหาร

1. พิจารณากำหนดกรอบข้อเสนองานของฝ่ายจัดการ และนำเสนอเป้าหมาย นโยบาย และแผนธุรกิจ รวมถึงงบประมาณประจำปีของบริษัทฯ ให้คณะกรรมการบริษัทฯ พิจารณาอนุมัติ
2. ควบคุมดูแลและติดตามผลการดำเนินงานของบริษัทฯ ให้เป็นไปตามนโยบาย เป้าหมาย แผนการดำเนินงาน ธุรกิจ และงบประมาณที่กำหนดไว้ และกำกับดูแลให้การดำเนินงานมีคุณภาพและประสิทธิภาพ
3. พิจารณาอนุมัติการดำเนินงานที่เป็นธุรกรรมปกติธุรกิจของบริษัทฯ เช่น การลงทุนต่าง ๆ ตามงบลงทุนหรืองบประมาณที่ได้รับอนุมัติจากคณะกรรมการบริษัทฯ เป็นต้น โดยวงเงินสำหรับแต่ละรายการเป็นไปตามตารางอำนาจอนุมัติที่ผ่านการอนุมัติจากคณะกรรมการบริษัทฯ
4. นำเสนอโครงสร้างองค์กรที่เหมาะสมกับการดำเนินงานของบริษัทฯ ให้คณะกรรมการบริษัทฯ พิจารณาอนุมัติ รวมถึงพิจารณาปรับเงินเดือน โบนัสของพนักงานระดับต่ำกว่าผู้ช่วยกรรมการผู้จัดการลงไป
5. พิจารณาผลกำไรและขาดทุนของบริษัทฯ การเสนอจ่ายเงินปันผลระหว่างกาลหรือเงินปันผลประจำปีเพื่อเสนอคณะกรรมการบริษัทฯ อนุมัติ
6. มีอำนาจแต่งตั้งหรือว่าจ้างที่ปรึกษาที่เกี่ยวข้องกับการบริหารงานภายในองค์กร เพื่อให้เกิดประสิทธิภาพสูงสุด
7. ให้มีอำนาจในการมอบอำนาจให้บุคคลอื่นใดหนึ่งคนหรือหลายคนปฏิบัติกรอย่างหนึ่งอย่างใด โดยอยู่ภายใต้การควบคุมของคณะกรรมการบริหาร หรืออาจมอบอำนาจเพื่อให้บุคคลดังกล่าวมีอำนาจตามที่คณะกรรมการบริหารเห็นสมควร และภายในระยะเวลาที่คณะกรรมการบริหารเห็นสมควร ซึ่งคณะกรรมการบริหารอาจยกเลิก เพิกถอน เปลี่ยนแปลง หรือแก้ไขบุคคลที่ได้รับมอบอำนาจ หรือการมอบอำนาจนั้นๆ ได้ตามที่เห็นสมควร
8. ปฏิบัติหน้าที่อื่นๆ ตามที่คณะกรรมการบริษัทฯ มอบหมายเป็นคราวๆ ไป

ทั้งนี้ การมอบหมายอำนาจหน้าที่และความรับผิดชอบของคณะกรรมการบริหารนั้น จะไม่มีลักษณะเป็นการมอบอำนาจ หรือมอบอำนาจช่วงที่ทำให้ผู้รับมอบอำนาจจากคณะกรรมการบริหารสามารถอนุมัติรายการที่ตน หรือบุคคลที่อาจมีความขัดแย้ง (ตามนิยามประกาศคณะกรรมการกำกับตลาดทุน และ/หรือตลาดหลักทรัพย์แห่งประเทศไทย และ/หรือหน่วยงานที่เกี่ยวข้องกำหนด) มีส่วนได้เสีย หรืออาจมีความขัดแย้งทางผลประโยชน์ใดกับบริษัทฯ หรือบริษัทย่อย และ/หรือบริษัทที่เกี่ยวข้อง คณะกรรมการบริหารไม่มีอำนาจอนุมัติการดำเนินการในเรื่องดังกล่าว โดยเรื่องดังกล่าวจะต้องเสนอต่อที่ประชุมคณะกรรมการและ/หรือที่ประชุมผู้ถือหุ้น (แล้วแต่กรณี) เพื่ออนุมัติต่อไป ยกเว้นเป็นการอนุมัติรายการที่เป็นไปตามธุรกิจปกติและเงื่อนไขการค้าปกติ ซึ่งเป็นไปตามประกาศของคณะกรรมการกำกับตลาดทุน และ/หรือตลาดหลักทรัพย์แห่งประเทศไทย และ/หรือหน่วยงานที่เกี่ยวข้องกำหนด

### 9.2.7 ขอบเขตอำนาจ หน้าที่ และความรับผิดชอบของกรรมการผู้จัดการ

1. ควบคุมดูแลการดำเนินงานกิจการและ/หรือบริหารงานประจำวันของบริษัทฯ
2. จัดทำนโยบาย แผนธุรกิจ รวมถึงกลยุทธ์ทางธุรกิจ และงบประมาณประจำปีของบริษัทฯ เพื่อเสนอต่อคณะกรรมการบริหาร และคณะกรรมการบริษัทฯ เพื่อพิจารณาอนุมัติต่อไป
3. กำกับดูแลการดำเนินงานหรือการปฏิบัติงานของบริษัทฯ ให้เป็นไปตามนโยบาย แผนงาน และงบประมาณที่ได้รับอนุมัติจากคณะกรรมการของบริษัทฯ รวมถึงตรวจสอบ ติดตาม และประเมินผลการดำเนินงานของ

บริษัทฯ ให้เป็นไปตามนโยบายที่กำหนด และมีหน้าที่รายงานผลการดำเนินงานการบริหารจัดการ รวมถึงความคืบหน้าในการดำเนินงานต่อคณะกรรมการบริหาร คณะกรรมการตรวจสอบ และคณะกรรมการบริษัท

4. พิจารณาอนุมัติการดำเนินงานที่เป็นธุรกรรมปกติธุรกิจของบริษัทฯ ตามงบลงทุนหรืองบประมาณที่ได้รับอนุมัติจากคณะกรรมการบริษัท โดยวงเงินสำหรับแต่ละรายการเป็นไปตามที่กำหนดไว้ในตารางอำนาจอนุมัติที่ผ่านการอนุมัติจากคณะกรรมการบริษัท แล้ว แต่ไม่เกินงบประมาณประจำปีที่ได้รับอนุมัติจากคณะกรรมการบริษัท รวมถึงการเข้าทำสัญญาต่างๆ ที่เกี่ยวข้องกับเรื่องดังกล่าว
5. มีอำนาจพิจารณาอนุมัติการใช้จ่ายในการดำเนินการตามธุรกิจปกติของบริษัทฯ ตามงบประมาณที่ได้รับอนุมัติจากคณะกรรมการบริษัท และเป็นไปตามอำนาจอนุมัติที่ผ่านการอนุมัติจากคณะกรรมการบริษัท แล้ว
6. มีอำนาจในการอนุมัติอัตราค่าจ้างคน การจ้างงานและบรรจุพนักงาน การกำหนดอัตราจ้างและการแต่งตั้งโยกย้ายพนักงาน รวมถึงพิจารณากำหนดหน้าที่และความรับผิดชอบของแต่ละหน่วยงานและตำแหน่งสำหรับพนักงานระดับต่ำกว่าผู้จัดการฝ่าย ตามที่ได้รับอนุมัติจากคณะกรรมการบริษัท
7. มีอำนาจออกคำสั่ง ระเบียบ ประกาศ และบันทึกต่างๆ เพื่อให้การดำเนินงานของบริษัทฯ เป็นไปตามนโยบาย และเพื่อผลประโยชน์ของบริษัทฯ รวมถึงเพื่อรักษาระเบียบวินัยภายในองค์กร
8. มีอำนาจแต่งตั้งคณะกรรมการหรือคณะทำงานชุดต่างๆ เพื่อประโยชน์และประสิทธิภาพการจัดการที่ดีและโปร่งใส และมีอำนาจในการมอบอำนาจให้บุคคลอื่นใดหนึ่งคนหรือหลายคนปฏิบัติการอย่างหนึ่งอย่างใด โดยอยู่ภายใต้การควบคุมของกรรมการผู้จัดการ หรืออาจมอบอำนาจเพื่อให้บุคคลดังกล่าว มีอำนาจตามที่กรรมการผู้จัดการเห็นสมควร และภายในระยะเวลาที่เห็นสมควร ซึ่งกรรมการผู้จัดการอาจยกเลิก เพิกถอนเปลี่ยนแปลง หรือแก้ไขบุคคลที่ได้รับมอบอำนาจ หรือการมอบอำนาจนั้นๆ ได้ตามที่เห็นสมควร
9. ปฏิบัติหน้าที่อื่นๆ ตามที่ได้รับมอบหมายจากคณะกรรมการบริหาร หรือคณะกรรมการบริษัท

ทั้งนี้ ในการดำเนินการเรื่องใดที่กรรมการผู้จัดการ หรือผู้รับมอบอำนาจจากกรรมการผู้จัดการ หรือบุคคลที่อาจมีความขัดแย้ง (ตามนิยามประกาศคณะกรรมการกำกับตลาดทุน และ/หรือตลาดหลักทรัพย์แห่งประเทศไทย และ/หรือหน่วยงานที่เกี่ยวข้องกำหนด) มีส่วนได้ส่วนเสียหรือมีความขัดแย้งทางผลประโยชน์กับบริษัทฯ และ/หรือบริษัทย่อย และ/หรือบริษัทที่เกี่ยวข้อง กรรมการผู้จัดการไม่มีอำนาจอนุมัติการดำเนินการในเรื่องดังกล่าว โดยเรื่องดังกล่าวจะต้องเสนอต่อที่ประชุมคณะกรรมการและ/หรือที่ประชุมผู้ถือหุ้น (แล้วแต่กรณี) เพื่ออนุมัติต่อไป ยกเว้นเป็นการอนุมัติรายการที่เป็นไปตามธุรกิจปกติและเงื่อนไขการค้าปกติซึ่งเป็นไปตามประกาศของคณะกรรมการกำกับตลาดทุน และ/หรือตลาดหลักทรัพย์แห่งประเทศไทย และ/หรือหน่วยงานที่เกี่ยวข้องกำหนด

#### 9.2.8 ขอบเขต อำนาจหน้าที่ และความรับผิดชอบของคณะกรรมการบริหารความเสี่ยง

1. ช่วยสนับสนุนคณะกรรมการบริหารความเสี่ยงในการส่งเสริมให้บริษัทมีกระบวนการกำกับดูแลกิจการที่ดี (Good Corporate Governance) มีความโปร่งใสในการปฏิบัติงาน (Transparency) และให้มีระบบการควบคุมภายในที่พอเพียง มีความเหมาะสม และมีประสิทธิภาพ
2. พิจารณาเห็นชอบนโยบาย ระดับความเสี่ยงที่ยอมรับได้ (Risk Appetite) และระดับความเสี่ยงสูงสุดที่องค์กรจะยอมรับ (Risk Tolerance) และนำเสนอนโยบายการบริหารความเสี่ยงให้แก่คณะกรรมการบริษัท

เพื่ออนุมัติ ซึ่งต้องครอบคลุมถึงความเสี่ยงประเภทต่าง ๆ ที่สำคัญ เช่น ความเสี่ยงด้านกลยุทธ์ ความเสี่ยงด้านเครดิต ความเสี่ยงด้านตลาด ความเสี่ยงด้านสภาพคล่อง ความเสี่ยงด้านการปฏิบัติการ ความเสี่ยงด้านการกระจุกตัว ความเสี่ยงด้านกฎหมาย กฎระเบียบ ข้อบังคับ ความเสี่ยงด้านการปฏิบัติการ ความเสี่ยงที่เกิดขึ้นใหม่ และความเสี่ยงที่มีผลกระทบต่อชื่อเสียงของบริษัท

3. ทบทวนกลยุทธ์ในการบริหารความเสี่ยงให้สอดคล้องกับนโยบายการบริหารความเสี่ยง โดยสามารถประเมินติดตาม และดูแลปริมาณความเสี่ยง โดยเฉพาะความเสี่ยงที่สำคัญของบริษัทให้อยู่ในระดับที่องค์กรกำหนด
4. ติดตาม สอบทานรายงานการบริหารความเสี่ยง ประเมินผลการบริหารความเสี่ยง ดูแลให้บริษัทดำเนินการตามนโยบายบริหารความเสี่ยงที่บริษัทกำหนด และดำเนินการเพื่อให้มั่นใจได้ว่าองค์กรมีการจัดการความเสี่ยงอย่างเหมาะสม และมีความเพียงพอของนโยบายและระบบการบริหารความเสี่ยง โดยรวมถึงความมีประสิทธิภาพของระบบ และการปฏิบัติตามนโยบายที่กำหนด
5. พิจารณานำเสนอการปรับปรุง แก้ไข และให้ความเห็นต่อนโยบาย แผนงาน และกระบวนการบริหารความเสี่ยงด้านต่าง ๆ และนำเสนอต่อคณะกรรมการบริหารความเสี่ยงเพื่อพิจารณาอนุมัติ
6. รายงานสถานะความเสี่ยงของบริษัทและแนวทางที่ต้องปรับปรุงแก้ไข ต่อคณะกรรมการบริหารความเสี่ยงอย่างสม่ำเสมอ ให้ทราบสิ่งที่ต้องปรับปรุงแก้ไข เพื่อให้สอดคล้องกับนโยบายและกลยุทธ์ที่กำหนด

### 9.3 การสรรหาและแต่งตั้งกรรมการและผู้บริหารระดับสูงสุด

การคัดเลือกบุคคลที่จะแต่งตั้งเป็นกรรมการของบริษัท จะกระทำการผ่านการประชุมผู้ถือหุ้น โดยคณะกรรมการบริษัทจะเป็นผู้พิจารณาคัดเลือกจากประสบการณ์ ความรู้ ความสามารถ และคุณสมบัติตามที่กฎหมายกำหนด โดยบริษัทฯมีคณะกรรมการสรรหาและพิจารณาคำตอบแทนที่ทำหน้าที่คัดเลือกบุคคลที่จะดำรงตำแหน่งดังกล่าว และจะนำเสนอให้ที่ประชุมคณะกรรมการบริษัทพิจารณาอนุมัติ และหลังจากนั้นที่จะนำเสนอให้ประชุมผู้ถือหุ้นจะทำการคัดเลือกกรรมการตามหลักเกณฑ์และวิธีการที่กำหนดไว้ในข้อบังคับของบริษัทฯ

#### แนวทางการพิจารณากลั่นกรองผู้ได้รับเสนอชื่อเป็นกรรมการ

ในการพิจารณากลั่นกรองรายชื่อผู้ที่จะถูกเสนอชื่อเป็นกรรมการคณะกรรมการสรรหาและพิจารณาคำตอบแทนได้กำหนดแนวทางที่จะใช้ในการพิจารณาโดย คำนึงถึงองค์ประกอบดังต่อไปนี้

#### 1) คุณลักษณะที่ต้องการในกรรมการแต่ละคน

คณะกรรมการสรรหาและพิจารณาคำตอบแทน ได้พิจารณาและกำหนดคุณลักษณะเฉพาะบุคคลของผู้ที่จะคัดเลือกเพื่อเสนอชื่อเป็นกรรมการในด้านต่างๆ อาทิ เช่น

- ความมีคุณธรรมและความรับผิดชอบ
- การตัดสินใจด้วยข้อมูลและเหตุผล
- ความมีวุฒิภาวะและความมั่นคงเป็นผู้รับฟังที่ดีและกล้าแสดงความคิดเห็นที่แตกต่างและเป็นอิสระ
- ยึดมั่นในการทำงานอย่างมีหลักการและมาตรฐานเยี่ยงมืออาชีพ
- คุณลักษณะอื่นๆ ที่มีความสำคัญ

#### 2) ความรู้ความชำนาญที่ต้องการให้มีในคณะกรรมการ

คณะกรรมการสรรหาและพิจารณาค่าตอบแทน พิจารณากำหนดองค์ประกอบของความรู้ความชำนาญเฉพาะด้านที่จำเป็นต้องมีในคณะกรรมการ เพื่อให้คณะกรรมการสามารถกำหนดกลยุทธ์และนโยบาย รวมทั้งกำกับดูแลให้มีการปฏิบัติตามกลยุทธ์ได้อย่างมีประสิทธิภาพ

### 3) ความหลากหลายของกรรมการ

นอกเหนือจากการกำหนดองค์ประกอบสองประการดังกล่าวข้างต้นแล้ว คณะกรรมการสรรหาและพิจารณาค่าตอบแทน ยังอาจพิจารณากำหนดแนวทางเกี่ยวกับความหลากหลายของคุณสมบัติอื่นๆ ของกรรมการทั้งคณะ เช่น การมาจากกลุ่มผู้มีส่วนได้เสียต่างๆ และพื้นฐานการศึกษา อายุ เพศ ฯลฯ

## นโยบายความหลากหลายของคณะกรรมการบริษัท

คณะกรรมการบริษัทตระหนักดีถึงประโยชน์ความหลากหลายของคณะกรรมการบริษัท และเห็นว่าเป็นปัจจัยสำคัญปัจจัยหนึ่งในการเพิ่มประสิทธิภาพในการตัดสินใจและการทำงานของคณะกรรมการบริษัท

ทั้งนี้ ความหลากหลายนั้นไม่ได้จำกัดเฉพาะในเรื่องเพศเท่านั้น แต่ยังรวมถึง อายุ ประวัติการศึกษา ประสบการณ์ในวิชาชีพ ทักษะ และความรู้ ดังนั้น ในการสรรหาและการพิจารณาแต่งตั้งกรรมการของบริษัทจะอยู่บนพื้นฐานของความรู้ความสามารถและใช้หลักเกณฑ์ในการคัดเลือก ซึ่งได้คำนึงถึงผลประโยชน์ของความหลากหลายมาประกอบด้วย

## หลักเกณฑ์ในการคัดเลือกกรรมการใหม่

การสรรหากรรมการนั้นบริษัท จะคำนึงถึงความหลากหลายทางคุณสมบัติของคณะกรรมการ เพื่อสนับสนุนการดำเนินงานตามกลยุทธ์ทางธุรกิจและการพัฒนาที่ยั่งยืนของบริษัทฯ ทั้งนี้การคัดเลือกกรรมการขึ้นอยู่กับความสามารถของผู้สมัคร โดยหลักเกณฑ์การพิจารณามีดังต่อไปนี้

- พิจารณาผู้สมัครโดยคำนึงถึงความหลากหลายทางคุณสมบัติของคณะกรรมการ ซึ่งรวมถึง เพศ อายุ คุณวุฒิ ประสบการณ์ ความรู้และความเชี่ยวชาญ
- พิจารณาบทบาทความเป็นผู้นำ วิสัยทัศน์ จริยธรรม และความซื่อสัตย์ โดยยึดถือหลักสูงสุดของการกำกับดูแลกิจการที่ดี
- ผู้สมัครต้องไม่เป็นบุคคลที่ถูกขึ้นบัญชีดำ (Black List) จากองค์กรใด ๆ (รวมถึงสำนักงานคณะกรรมการกำกับหลักทรัพย์และตลาดหลักทรัพย์) หรือเคยถูกตัดสินในความผิดทางอาญา
- ผู้สมัครเป็นกรรมการอิสระ จะต้องเข้าเกณฑ์ตามคุณสมบัติของกรรมการอิสระ
- พิจารณาจากคุณสมบัติอื่นๆ ที่อาจเกี่ยวข้องตามความเหมาะสม

## กระบวนการในการแต่งตั้งกรรมการใหม่

เมื่อการแต่งตั้งกรรมการใหม่ (มีตำแหน่งกรรมการว่างลง หรือเพื่อเพิ่มจำนวนกรรมการในคณะกรรมการบริษัท) คณะกรรมการบริษัท จะปฏิบัติตามขั้นตอนในการคัดเลือกและการแต่งตั้งกรรมการใหม่ ดังต่อไปนี้

- คณะกรรมการสรรหาและพิจารณาค่าตอบแทนจะประเมินทักษะ ประสบการณ์ ความเชี่ยวชาญ และความหลากหลายของกรรมการแต่ละท่านในคณะกรรมการบริษัทในขณะนั้น และกำหนดคุณสมบัติอื่นๆ ที่ต้องการเพิ่มเติมตามความเหมาะสม เพื่อให้สอดคล้องกับกลยุทธ์ในการดำเนินธุรกิจขององค์กรและเพื่อเพิ่มเติม

คุณสมบัติอื่นๆ ที่จำเป็นที่ยังขาดอยู่ โดยพิจารณาถึงจำนวนกรรมการอิสระที่เหมาะสมในคณะกรรมการบริษัท และคำนึงถึงหลักการกำกับดูแลกิจการที่กำหนดโดยตลาดหลักทรัพย์แห่งประเทศไทย

- คณะกรรมการสรรหาและพิจารณาค่าตอบแทน อาจคัดเลือกผู้ที่เหมาะสมที่จะดำรงตำแหน่งกรรมการ ผ่านทางช่องทางส่วนตัวของสมาชิกในคณะกรรมการบริษัทและผู้บริหารระดับสูงของบริษัทฯ และอาจว่าจ้างบริษัทภายนอกในการสรรหาหรืออาจใช้ฐานข้อมูลกรรมการจากสถาบันกรรมการบริษัทไทย (IOD)
- เมื่อคณะกรรมการสรรหาและพิจารณาค่าตอบแทนคัดกรองผู้สมัครแล้ว ก็จะพิจารณาเลือกผู้สมัครแต่ละท่านที่มีคุณสมบัติตรงตามที่ต้องการ
- คณะกรรมการสรรหาและพิจารณาค่าตอบแทน เสนอชื่อกรรมการใหม่ต่อคณะกรรมการบริษัท เพื่อนำเสนอให้ที่ประชุมผู้ถือหุ้นอนุมัติแต่งตั้งต่อไป หรือเพื่อให้คณะกรรมการบริษัท พิจารณาอนุมัติแต่งตั้งชั่วคราวในกรณีที่ตำแหน่งกรรมการว่างลงเพราะเหตุอื่นนอกจากออกตามวาระ

### การปฏิรูประบบนิเทศกรรมการใหม่

คณะกรรมการบริษัท กำหนดให้มีการปฏิรูประบบนิเทศกรรมการใหม่ทุกคน เพื่อสร้างความรู้และความเข้าใจในลักษณะการประกอบธุรกิจของบริษัท เพื่อเตรียมความพร้อมในการปฏิบัติหน้าที่ของคณะกรรมการ ขณะเดียวกันก็จะมีที่จะเสริมสร้างความรู้และมุมมองใหม่ ๆ ให้กับกรรมการทุกคน ไม่ว่าจะเป็นเรื่องการกำกับดูแลกิจการที่ดี ธุรกิจ ภาวะอุตสาหกรรม เทคโนโลยี หรือนวัตกรรมใหม่ ๆ เพื่อช่วยสนับสนุนการปฏิบัติหน้าที่อย่างมีประสิทธิภาพของกรรมการ โดยมีเลขานุการบริษัทเป็นผู้ประสานงานในเรื่องต่าง ๆ ดังนี้

- 1) ลักษณะการประกอบธุรกิจ โครงสร้างธุรกิจ โครงสร้างของคณะกรรมการ รวมทั้งขอบเขตและอำนาจหน้าที่ และกฎหมายต่าง ๆ ที่ควรทราบ
- 2) แนวทางการดำเนินงาน ภาพรวมผลการดำเนินงานย้อนหลัง
- 3) การจัดให้มีการพบปะหารือกับประธานกรรมการบริษัท ประธานกรรมการบริหาร และกรรมการผู้จัดการ เพื่อสอบถามข้อมูลเชิงลึกเกี่ยวกับการดำเนินธุรกิจของบริษัทฯ

ในปี 2563 บริษัทฯ ไม่ได้มีการสรรหากรรมการใหม่ แต่เพื่อให้กรรมการได้รับทราบข้อมูลข่าวสารที่เป็นปัจจุบัน จึงได้มีการนำเสนอข้อมูลใหม่ ๆ ที่เป็นประโยชน์ เช่น กฎเกณฑ์ต่าง ๆ ที่เกี่ยวข้องกับกฎหมาย กฎระเบียบข้อบังคับใหม่ ๆ หลักการกำกับดูแลกิจการที่ดี (CG Code)

#### **9.3.1 องค์ประกอบและการแต่งตั้งคณะกรรมการบริษัท**

องค์ประกอบและการสรรหา แต่งตั้ง ถอดถอน หรือพ้นจากตำแหน่งกรรมการของบริษัทฯ นั้น ได้กำหนดไว้ในข้อบังคับของบริษัทฯ ซึ่งสามารถสรุปสาระสำคัญได้ดังนี้

1. คณะกรรมการบริษัท ประกอบด้วย กรรมการจำนวนไม่น้อยกว่า 5 คน และกรรมการไม่น้อยกว่ากึ่งหนึ่งของจำนวนกรรมการทั้งหมดต้องมีถิ่นที่อยู่ในราชอาณาจักร และต้องมีคุณสมบัติตามกฎหมายกำหนด
2. ให้ที่ประชุมผู้ถือหุ้นเลือกตั้งกรรมการ ตามหลักเกณฑ์และวิธีการดังต่อไปนี้
  - (1) ผู้ถือหุ้นคนหนึ่งมีคะแนนเสียงเท่ากับจำนวนหุ้นที่ตนถือ



- (2) ผู้ถือหุ้นแต่ละคนจะใช้คะแนนเสียงที่มีอยู่เลือกตั้งบุคคลคนเดียวหรือหลายคนเป็นกรรมการก็ได้ ในกรณีที่เลือกตั้งบุคคลหลายคนเป็นกรรมการจะแบ่งคะแนนเสียงให้แก่ผู้ใดมากน้อยเพียงใดไม่ได้
- (3) บุคคลที่ได้รับคะแนนเสียงสูงสุดตามลำดับลงมาเป็นผู้ได้รับการเลือกตั้งเป็นกรรมการเท่าจำนวนกรรมการที่จะพึงมีหรือจะพึงเลือกตั้งในครั้งนั้น ในกรณีที่บุคคลซึ่งได้รับการเลือกตั้งในลำดับถัดลงมา มีคะแนนเสียงเท่ากันเกินจำนวนกรรมการที่จะพึงมีหรือจะพึงเลือกตั้งในครั้งนั้น ให้ผู้เป็นประธานเป็นผู้ออกเสียงชี้ขาด

3. ในการประชุมผู้ถือหุ้นสามัญประจำปีทุกครั้ง ให้กรรมการออกจากตำแหน่งจำนวนหนึ่งในสามของจำนวนกรรมการในขณะนั้น ถ้าจำนวนกรรมการจะแบ่งออกให้ตรงเป็นสามส่วนไม่ได้ ก็ให้ออกโดยจำนวนใกล้เคียงที่สุดกับส่วนหนึ่งในสาม กรรมการที่จะต้องออกจากตำแหน่งในปีแรกและปีที่สองภายหลังจดทะเบียนบริษัทนั้น ให้จับสลากกัน ส่วนปีหลังๆ ต่อไปให้กรรมการคนที่อยู่ในตำแหน่งนานที่สุดนั้นเป็นผู้ออกจากตำแหน่ง กรรมการที่จะออกตามวาระอาจถูกเลือกเข้ามารับตำแหน่งใหม่ก็ได้

4. กรรมการคนใดจะลาออกจากตำแหน่งให้ยื่นใบลาออกต่อบริษัทฯ การลาออกมีผลนับแต่วันที่ยื่นใบลาออกไปถึงบริษัทฯ

5. ในกรณีที่ตำแหน่งกรรมการว่างลงเพราะเหตุอื่นนอกจากถึงคราวออกตามวาระ คณะกรรมการอาจเลือกบุคคลซึ่งมีคุณสมบัติ และไม่มีลักษณะต้องห้ามตามกฎหมายว่าด้วยบริษัทมหาชนจำกัด และหรือกฎหมายว่าด้วยหลักทรัพย์และตลาดหลักทรัพย์เข้าเป็นกรรมการแทนในการประชุมคราวถัดไป เว้นแต่วาระของกรรมการจะเหลือน้อยกว่า 2 เดือน บุคคลซึ่งเข้าเป็นกรรมการแทนดังกล่าว จะอยู่ในตำแหน่งกรรมการได้เพียงแค่วาระที่ยังเหลืออยู่ของกรรมการที่ตนแทนมติของคณะกรรมการต้องประกอบด้วยคะแนนเสียงไม่น้อยกว่าสามในสี่ของจำนวนกรรมการที่ยังเหลืออยู่

6. ที่ประชุมผู้ถือหุ้นอาจลงมติให้กรรมการคนใดออกจากตำแหน่งก่อนถึงคราวออกตามวาระได้ด้วยคะแนนเสียงไม่น้อยกว่าสามในสี่ของจำนวนผู้ถือหุ้นที่มาประชุมและมีสิทธิออกเสียง และมีหุ้นนับรวมกันได้ไม่น้อยกว่ากึ่งหนึ่งของจำนวนหุ้นที่ถือโดยผู้ถือหุ้นที่มาประชุมและมีสิทธิออกเสียง

### 9.3.2 องค์ประกอบและการแต่งตั้งกรรมการอิสระ

คณะกรรมการบริษัทจะร่วมกันพิจารณาเบื้องต้นถึงคุณสมบัติของบุคคลที่จะมาดำรงตำแหน่งเป็นกรรมการอิสระ โดยพิจารณาจากคุณสมบัติและลักษณะต้องห้ามของกรรมการตามพระราชบัญญัติมหาชนจำกัด กฎหมายว่าด้วยหลักทรัพย์และตลาดหลักทรัพย์ ประกาศของคณะกรรมการกำกับตลาดทุน รวมถึงประกาศ ข้อบังคับ และ/หรือระเบียบที่เกี่ยวข้อง นอกจากนี้ คณะกรรมการบริษัทจะพิจารณาคัดเลือกกรรมการอิสระจากผู้ทรงคุณวุฒิ ประสบการณ์การทำงาน และความเหมาะสมด้านอื่นๆ ประกอบกัน จากนั้นจะนำเสนอต่อที่ประชุมผู้ถือหุ้นเพื่อพิจารณาแต่งตั้งเป็นกรรมการของบริษัทฯ ต่อไป ทั้งนี้ บริษัทฯ มีนโยบายในการแต่งตั้งกรรมการอิสระอย่างน้อย 1 ใน 3 ของจำนวนกรรมการทั้งหมด และต้องมีจำนวนไม่น้อยกว่า 3 ท่าน

#### คุณสมบัติกรรมการอิสระ

กรรมการอิสระเป็นบุคคลที่มีคุณสมบัติครบถ้วนตามประกาศคณะกรรมการกำกับตลาดทุน และประกาศตลาดหลักทรัพย์ฯ ที่เกี่ยวข้อง ดังต่อไปนี้

1. ถือหุ้นไม่เกินร้อยละ 1.0 ของจำนวนหุ้นที่มีสิทธิออกเสียงทั้งหมดของบริษัทฯ บริษัทใหญ่ บริษัทย่อย บริษัทร่วม ผู้ถือหุ้นรายใหญ่ หรือผู้มีอำนาจควบคุมของบริษัทฯ ทั้งนี้ให้นับรวมการถือหุ้นของผู้ที่เกี่ยวข้องของกรรมการอิสระรายนั้น ๆ ด้วย
2. ไม่เป็นหรือเคยเป็นกรรมการที่มีส่วนร่วมบริหารงาน พนักงาน ลูกจ้าง ที่ปรึกษาที่ได้รับเงินเดือนประจำ หรือผู้มีอำนาจควบคุมของบริษัทฯ บริษัทใหญ่ บริษัทย่อย บริษัทร่วม บริษัทย่อยลำดับเดียวกัน ผู้ถือหุ้นรายใหญ่ หรือผู้มีอำนาจควบคุมบริษัทฯ เว้นแต่จะได้พ้นจากการมีลักษณะดังกล่าวมาแล้วไม่น้อยกว่า 2 ปี
3. ไม่เป็นบุคคลที่มีความสัมพันธ์ทางสายโลหิตหรือโดยการจดทะเบียนตามกฎหมายในลักษณะที่เป็นบิดา มารดา คู่สมรส พี่น้อง และบุตร รวมทั้งคู่สมรสของบุตร ของกรรมการรายอื่น ผู้บริหาร ผู้ถือหุ้นรายใหญ่ ผู้มีอำนาจควบคุม หรือบุคคลที่จะได้รับการเสนอชื่อเป็นกรรมการ ผู้บริหาร หรือผู้มีอำนาจควบคุมบริษัทฯหรือ บริษัทย่อย
4. ไม่มีหรือเคยมีความสัมพันธ์ทางธุรกิจกับบริษัทฯ บริษัทใหญ่ บริษัทย่อย บริษัทร่วม ผู้ถือหุ้นรายใหญ่ หรือผู้มีอำนาจควบคุมของบริษัทฯ ในลักษณะที่อาจเป็นการขัดขวางการใช้วิจารณญาณอย่างอิสระของตน รวมทั้งไม่เป็นหรือเคยเป็นผู้ถือหุ้นที่มีนัย หรือผู้ที่มีอำนาจควบคุมของผู้ที่มีความสัมพันธ์ทางธุรกิจกับบริษัทฯ บริษัทใหญ่ บริษัทย่อย บริษัทร่วม ผู้ถือหุ้นรายใหญ่ หรือผู้มีอำนาจควบคุมของบริษัทฯ เว้นแต่จะได้พ้นจากการมีลักษณะดังกล่าวมาแล้วไม่น้อยกว่า 2 ปี
5. ไม่เป็นหรือเคยเป็นผู้สอบบัญชีของบริษัทฯ บริษัทใหญ่ บริษัทย่อย บริษัทร่วม ผู้ถือหุ้นรายใหญ่ หรือผู้มีอำนาจควบคุมของบริษัทฯ และไม่เป็นผู้ถือหุ้นที่มีนัย ผู้มีอำนาจควบคุม หรือหุ้นส่วนของสำนักงานสอบบัญชี ซึ่งเป็นผู้สอบบัญชีของบริษัทฯ บริษัทใหญ่ บริษัทย่อย บริษัทร่วม ผู้ถือหุ้นรายใหญ่ หรือผู้มีอำนาจควบคุมของบริษัทฯ สังกัดอยู่ เว้นแต่จะได้พ้นจากการมีลักษณะดังกล่าวมาแล้วไม่น้อยกว่า 2 ปี
6. ไม่เป็นหรือเคยเป็นผู้ให้บริการวิชาชีพใด ๆ ซึ่งรวมถึงการให้บริการเป็นที่ปรึกษากฎหมายหรือเป็นที่ปรึกษาทางการเงิน ซึ่งได้รับการเกินกว่า 2 ล้านบาทต่อปีจากบริษัทฯ บริษัทใหญ่ บริษัทย่อย บริษัทร่วม ผู้ถือหุ้นรายใหญ่ หรือผู้มีอำนาจควบคุมของบริษัทฯ และไม่เป็นผู้ถือหุ้นที่มีนัย ผู้มีอำนาจควบคุม หรือหุ้นส่วนของผู้ให้บริการวิชาชีพนั้นด้วย เว้นแต่จะได้พ้นจากการมีลักษณะดังกล่าวมาแล้วไม่น้อยกว่า 2 ปี
7. ไม่เป็นกรรมการที่ได้รับการแต่งตั้งขึ้นเป็นตัวแทนกรรมการบริษัทฯ ผู้ถือหุ้นรายใหญ่ หรือผู้ถือหุ้นซึ่งเป็นผู้ที่เกี่ยวข้องกับผู้ถือหุ้นรายใหญ่ของบริษัทฯ
8. ไม่ประกอบกิจการที่มีสภาพอย่างเดียวกันและเป็นการแข่งขันที่มีนัยกับกิจการของบริษัทฯ หรือบริษัทย่อย หรือไม่เป็นหุ้นส่วนที่มีนัยในห้างหุ้นส่วน หรือกรรมการที่มีส่วนร่วมบริหารงาน ลูกจ้าง พนักงาน ที่ปรึกษาที่ได้รับเงินเดือนประจำ หรือถือหุ้นเกินร้อยละ 1 ของจำนวนหุ้นที่มีสิทธิออกเสียงทั้งหมดของบริษัทอื่น ซึ่งประกอบกิจการที่มีสภาพเดียวกันและเป็นการแข่งขันที่มีนัยกับกิจการของบริษัทฯ หรือบริษัทย่อย
9. ไม่มีลักษณะอื่นใดที่ทำให้ไม่สามารถให้ความเห็นอย่างเป็นอิสระเกี่ยวกับการดำเนินงานของบริษัทฯ เช่น หุ้นส่วนธุรกิจ เจ้าหนี้ และคู่ค้า อันอาจจะทำให้เกิดความขัดแย้งทางผลประโยชน์ (Conflict of Interest)
10. มีความรู้และความเข้าใจในลักษณะการประกอบธุรกิจของบริษัทฯ เป็นอย่างดี รวมทั้งมีความรู้ความสามารถที่เป็นประโยชน์ต่อการดำเนินธุรกิจของบริษัทฯ
11. กรรมการอิสระจะต้องรายงานต่อคณะกรรมการบริษัททันทีหากเห็นว่ามีเหตุการณ์ใด ๆ ที่อาจจะทำให้ตนต้องขาดคุณสมบัติความเป็นอิสระในฐานะกรรมการอิสระ

12. กรรมการอิสระมีวาระการดำรงตำแหน่งคราวละไม่เกิน 9 ปี
13. กรรมการอิสระจะต้องไม่ดำรงตำแหน่งเป็นกรรมการในบริษัทจดทะเบียนมากกว่า 5 แห่ง  
ภายหลังได้รับการแต่งตั้งให้เป็นกรรมการอิสระที่มีลักษณะเป็นไปตามที่กล่าวมาแล้วข้างต้น กรรมการอิสระอาจได้รับมอบหมายจากคณะกรรมการให้ตัดสินใจในการดำเนินกิจการของบริษัทฯ บริษัทย่อย บริษัทร่วม บริษัทย่อยลำดับเดียวกัน ผู้ถือหุ้นรายใหญ่ หรือผู้มีอำนาจควบคุมของบริษัทฯ โดยสามารถตัดสินใจในรูปแบบของคณะได้

### 9.3.3 องค์ประกอบและการแต่งตั้งคณะกรรมการตรวจสอบ

คณะกรรมการบริษัท จะเป็นผู้แต่งตั้งคณะกรรมการตรวจสอบซึ่งประกอบด้วยกรรมการตรวจสอบอย่างน้อย 3 ท่าน โดยแต่งตั้งจากกรรมการอิสระของบริษัทฯ ที่มีคุณสมบัติตามที่กฎหมายว่าด้วยหลักทรัพย์และตลาดหลักทรัพย์ รวมถึงประกาศข้อบังคับ และ/หรือระเบียบของตลาดหลักทรัพย์แห่งประเทศไทยกำหนด นอกจากนี้ กรรมการอิสระที่ดำรงตำแหน่งกรรมการตรวจสอบต้องมีคุณสมบัติเพิ่มเติมดังนี้

1. ไม่เป็นกรรมการที่ได้รับมอบหมายจากคณะกรรมการให้ตัดสินใจในการดำเนินกิจการของบริษัทฯ บริษัทใหญ่ บริษัทย่อย บริษัทร่วม บริษัทย่อยลำดับเดียวกัน หรือนิติบุคคลที่อาจมีความขัดแย้ง
2. ไม่เป็นกรรมการของบริษัทใหญ่ บริษัทย่อย หรือบริษัทย่อยลำดับเดียวกันเฉพาะที่เป็นบริษัทจดทะเบียน
3. มีความรู้และประสบการณ์เพียงพอที่จะสามารถทำหน้าที่ในฐานะกรรมการตรวจสอบ ทั้งนี้ ต้องมีกรรมการตรวจสอบอย่างน้อยหนึ่งคนที่มีความรู้และประสบการณ์เพียงพอที่จะสามารถทำหน้าที่ในการสอบทานความน่าเชื่อถือของงบการเงินได้

ทั้งนี้ กรรมการตรวจสอบแต่ละท่านมีวาระการดำรงตำแหน่งคราวละ 3 ปี หรือเท่ากับวาระการดำรงตำแหน่งกรรมการบริษัท

### 9.3.4 การสรรหากรรมการผู้จัดการ

กรรมการผู้จัดการแต่งตั้งมาจากการเสนอชื่อของประธานกรรมการบริหาร โดยคัดเลือกจากบุคคลที่ดำรงตำแหน่งกรรมการบริหารอยู่ในขณะที่ทำการคัดเลือก และเสนอให้คณะกรรมการบริษัทอนุมัติแต่งตั้ง

## 9.4 การกำกับดูแลการดำเนินงานของบริษัทย่อยและบริษัทร่วม

บริษัทฯ จะลงทุนในบริษัทที่มีวัตถุประสงค์ในการประกอบธุรกิจเช่นเดียวกับธุรกิจหลักของบริษัทฯ หรือกิจการที่มีลักษณะใกล้เคียงกัน หรือกิจการที่สนับสนุนกิจการของบริษัทฯ อันจะทำให้บริษัทฯ มีผลประกอบการหรือผลกำไรเพิ่มมากขึ้น หรือลงทุนในธุรกิจที่เอื้อประโยชน์ (Synergy) ให้กับบริษัทฯ โดยสามารถสนับสนุนการดำเนินธุรกิจหลักของบริษัทฯ ให้มีความครบวงจรมากยิ่งขึ้น เพื่อเพิ่มขีดความสามารถในการแข่งขันของบริษัทฯ ทั้งนี้ คณะกรรมการอาจพิจารณาการลงทุนในธุรกิจอื่นนอกเหนือจากธุรกิจหลักหรือธุรกิจอื่นของบริษัทฯ หากคณะกรรมการเห็นว่าธุรกิจดังกล่าวเป็นธุรกิจที่มีศักยภาพและการลงทุนดังกล่าวเป็นประโยชน์แก่บริษัทฯ และผู้ถือหุ้นโดยรวม

ในการกำกับดูแลบริษัทย่อยและบริษัทร่วม บริษัทฯ จะส่งกรรมการหรือผู้บริหารที่มีคุณสมบัติและประสบการณ์ที่เหมาะสมกับการดำเนินธุรกิจเพื่อเป็นตัวแทนในการบริหารกิจการของบริษัทย่อยและบริษัทร่วมนั้นๆ เพื่อกำหนดนโยบายที่สำคัญและควบคุมการดำเนินธุรกิจของบริษัทย่อย และ/หรือบริษัทร่วมดังกล่าว ทั้งนี้ กรรมการซึ่งเป็นตัวแทนของบริษัทฯ จะต้องทำหน้าที่ในการกำกับดูแลบริษัทย่อย และ/หรือบริษัทร่วม ให้บริหารจัดการหรือดำเนินงานต่างๆ ตามนโยบายที่บริษัทฯ

กำหนด รวมถึงจะต้องใช้ดุลยพินิจตามมติของที่ประชุมคณะกรรมการ และ/หรือที่ประชุมผู้ถือหุ้นของบริษัทฯ ที่อนุมัติในเรื่องที่สำคัญของบริษัทฯ และ/หรือบริษัทรวม เพื่อก่อให้เกิดประโยชน์สูงสุดแก่บริษัทฯ และเพื่อการเติบโตอย่างยั่งยืนของบริษัทฯ

#### ระบบการควบคุมภายใน

บริษัทฯ ให้ความสำคัญกับระบบการควบคุมภายในที่ดี ซึ่งจะช่วยป้องกันการจัดการความเสี่ยงหรือความเสียหายต่างๆ ที่อาจเกิดขึ้นกับบริษัทฯ และผู้ที่มีส่วนได้เสียได้เป็นอย่างดี ดังนั้น คณะกรรมการบริษัทและคณะกรรมการตรวจสอบได้มีการพิจารณารับทราบและให้ความเห็นเกี่ยวกับระบบการควบคุมภายในของบริษัทฯ ในด้านต่าง ๆ โดยในปี 2559 บริษัทฯ มีระบบควบคุมภายในที่เหมาะสม และเพียงพอในการดูแลการดำเนินงานให้เป็นไปตามเป้าหมายวัตถุประสงค์ กฎหมาย ข้อกำหนดที่เกี่ยวข้องได้อย่างมีประสิทธิภาพ สามารถป้องกันทรัพย์สิน จากการทุจริต เสียหาย รวมทั้งมีการจัดทำบัญชี รายงานที่ถูกต้องน่าเชื่อถือ โดยผ่านการประเมิน จากแบบประเมินตามแนวคิดของ COSO (The Committee of Sponsoring Organizations of the Tread way Commission) ซึ่ง คณะกรรมการบริษัท และ คณะกรรมการตรวจสอบใช้แบบประเมินนี้เป็นแนวทางในการประเมินหรือทบทวนความเพียงพอของระบบควบคุมภายในอย่างน้อยทุกปี และอาจมีการทบทวนเพิ่มเติมหากเกิดเหตุการณ์ที่อาจส่งผลกระทบต่อการดำเนินงานของบริษัทฯ อย่างมีนัยสำคัญ เพื่อให้สามารถกำหนดแนวทางปฏิบัติที่เหมาะสมกับบริษัทฯ ได้

#### 9.5 การดูแลเรื่องการใช้อข้อมูลภายใน

1. ห้ามมิให้กรรมการ ผู้บริหาร พนักงาน และลูกจ้างของบริษัทฯ นำความลับ และ/หรือข้อมูลภายในของบริษัทฯ ไปเปิดเผยหรือแสวงหาผลประโยชน์แก่ตนเองหรือเพื่อประโยชน์แก่บุคคลอื่นใดไม่ว่าโดยทางตรงหรือทางอ้อม และไม่ว่าจะได้รับผลประโยชน์ตอบแทนหรือไม่ก็ตาม
2. ห้ามมิให้กรรมการ ผู้บริหาร พนักงาน และลูกจ้างของบริษัทฯ รวมถึงคู่สมรสและบุตรที่ยังไม่บรรลุนิติภาวะของบุคคลดังกล่าว ใช้อข้อมูลภายในของบริษัทฯ ที่มีหรืออาจมีผลกระทบต่อเปลี่ยนแปลงราคาของหลักทรัพย์ของบริษัทฯ ซึ่งยังมิได้เปิดเผยต่อสาธารณชน เพื่อทำการซื้อ ขาย เสนอซื้อ เสนอขาย หรือชักชวนให้บุคคลอื่นซื้อ ขาย เสนอซื้อหรือเสนอขายหลักทรัพย์ของบริษัทฯ ไม่ว่าจะทางตรงหรือทางอ้อม ก่อนที่ข้อมูลนั้นจะได้มีการเปิดเผยต่อสาธารณชน ไม่ว่าจะกระทำดังกล่าวจะกระทำเพื่อประโยชน์ต่อตนเองหรือผู้อื่น หรือเพื่อให้ผู้อื่นกระทำการดังกล่าวโดยตนได้รับประโยชน์ตอบแทน ผู้ใดฝ่าฝืนจะถูกลงโทษตามมาตรการทางวินัยของบริษัทฯ
3. บริษัทฯ ได้ดำเนินการแจ้งให้ผู้บริหารเข้าใจและรับทราบภาระหน้าที่ในการรายงานการถือครองหลักทรัพย์ในบริษัทฯ ของตนเอง คู่สมรส และบุตรที่ยังไม่บรรลุนิติภาวะ ตลอดจนการรายงานการเปลี่ยนแปลงการถือครองหลักทรัพย์ต่อสำนักงานคณะกรรมการกำกับหลักทรัพย์และตลาดหลักทรัพย์ ตามมาตรา 59 และบทกำหนดโทษตามพระราชบัญญัติหลักทรัพย์และตลาดหลักทรัพย์ พ.ศ. 2535
4. เพื่อเป็นการป้องกันการใช้อข้อมูลภายในโดยมิชอบ (Insider Trading) บริษัทฯ ได้กำหนดมิให้กรรมการและผู้บริหารของบริษัทฯ รวมถึงคู่สมรสและบุตรที่ยังไม่บรรลุนิติภาวะของบุคคลดังกล่าว ซื้อขายหลักทรัพย์ของบริษัทฯ ในช่วงระยะเวลา 1 เดือน ก่อนการเปิดเผยงบการเงินให้แก่สาธารณชนทราบ

ทั้งนี้ บริษัทฯ จะแจ้งให้กรรมการ ผู้บริหาร พนักงาน และลูกจ้างของบริษัทฯ ทราบเกี่ยวกับข้อกำหนดข้างต้น

## 9.6 ค่าตอบแทนของผู้สอบบัญชี

ในรอบปีบัญชี 2563 สิ้นสุดวันที่ 31 ธันวาคม 2563 บริษัทฯ ได้จ่ายค่าตอบแทนจากการสอบบัญชี (Audit Fee) ให้แก่ผู้สอบบัญชีของบริษัทฯ คือ บริษัท สำนักงาน อีวาย จำกัด เป็นจำนวนเงิน 1,560,000 บาท ซึ่งเป็นค่าสอบบัญชีและค่าสอบทานงบการเงินระหว่างกาลสำหรับงบการเงินของบริษัทฯ นอกเหนือจากค่าตอบแทนดังกล่าว บริษัทฯ ไม่มีค่าบริการอื่นที่ต้องชำระให้กับผู้สอบบัญชี สำนักงานสอบบัญชีที่ผู้สอบบัญชีสังกัด และบุคคลหรือกิจการที่เกี่ยวข้องกับผู้สอบบัญชีหรือสำนักงานสอบบัญชีที่ผู้สอบบัญชีสังกัด

ที่ประชุมสามัญผู้ถือหุ้นประจำปี 2563 ได้มีมติอนุมัติการกำหนดค่าตอบแทนผู้สอบบัญชีประจำปี 2563 เป็นจำนวนเงิน 1,560,000 บาท ซึ่งเป็นค่าสอบบัญชีและค่าสอบทานงบการเงินระหว่างกาลสำหรับงบการเงินของบริษัทฯ

## 9.7 การปฏิบัติตามหลักการกำกับดูแลกิจการที่ดีในเรื่องอื่นๆ

การดำเนินธุรกิจของบริษัทฯอยู่ในกรอบในเรื่องของการต่อต้านคอร์รัปชัน ซึ่งปัจจุบันบริษัทฯอยู่ระหว่างการศึกษารายละเอียดและรายละเอียดต่าง ๆ ของการเข้าร่วมโครงการดังกล่าว โดยได้มีการส่งพนักงานเข้ารับการอบรมเบื้องต้นเกี่ยวกับหลักสูตรการต่อต้านทุจริตคอร์รัปชันแล้ว

สำหรับการนำแนวทางการต่อต้านทุจริตมาปรับใช้ในองค์กรนั้น บริษัทฯได้ให้ความสำคัญกับการปฏิบัติตามหลักการกำกับดูแลกิจการที่ดีหรือ Good Governance โดยให้ ให้ความสำคัญกับการบริหารจัดการภายในองค์กรที่ดี การส่งเสริมกระบวนการบริหารจัดการภายในต่าง ๆ ให้มีความโปร่งใส ซึ่งผู้บริหารและพนักงานทุกลำดับชั้นได้ตระหนักถึงความสำคัญในเรื่องดังกล่าว โดยภายในองค์กรมิได้ดำเนินการภายใต้ข้อกำหนดของกฎหมาย เท่านั้น แต่ให้ความสำคัญกับเรื่องจริยธรรมและคุณธรรมด้วย

## 10. ความรับผิดชอบต่อสังคม (Corporate Social Responsibilities : CSR)

บริษัทฯ ดำเนินธุรกิจโดยยึดมั่นและให้ความสำคัญกับหน้าที่และความรับผิดชอบต่อสังคมและผู้มีส่วนได้เสีย ได้แก่ ผู้ถือหุ้น ลูกค้า คู่ค้า พนักงาน ชุมชน และสังคมรอบด้าน เพื่อสร้างความยั่งยืนในการดำเนินธุรกิจ และสามารถบริหารกิจการให้เติบโตได้อย่างมั่นคงและเป็นที่ยอมรับในสังคม รวมทั้งได้ปลูกฝังแนวความคิดดังกล่าวให้กับพนักงานทุกระดับชั้น ซึ่งได้แก่ คณะกรรมการบริษัท คณะผู้บริหาร ผู้จัดการฝ่าย พนักงานและผู้มีส่วนได้เสียกลุ่มอื่นๆ ให้ถือปฏิบัติเป็นบรรทัดฐานเดียวกัน ทั้งนี้ บริษัทฯ ได้มีนโยบายในการดำเนินงาน โดยมุ่งเน้นความรับผิดชอบต่อสังคม ซึ่งสามารถแบ่งออกเป็น 8 ด้านดังต่อไปนี้

### 1. การประกอบกิจการด้วยความเป็นธรรม

ในการดำเนินธุรกิจของบริษัทฯ มีการบริหารงานเพื่อให้ธุรกิจเติบโตอย่างยั่งยืนและมั่นคง ภายใต้การดำเนินงานด้วยความรอบคอบ ซื่อสัตย์สุจริต มีความเป็นมืออาชีพ โปร่งใส ถูกต้องตามเกณฑ์และระเบียบปฏิบัติตามกฎหมายต่างๆ โดยยึดถือตามหลักการกำกับดูแลกิจการที่ดีที่กำหนดโดยตลาดหลักทรัพย์แห่งประเทศไทย

บริษัทฯ ได้ปฏิบัติต่อคู่ค้าและเจ้าหนี้อย่างเป็นธรรม เสมอภาค ไม่เอาัดเอาเปรียบ โดยปฏิบัติตามเงื่อนไขทางการค้าและ/หรือข้อตกลงตามสัญญาที่ทำร่วมกันอย่างเคร่งครัด เพื่อพัฒนาความสัมพันธ์ทางธุรกิจที่ก่อให้เกิดประโยชน์ของทั้งสองฝ่าย และปฏิบัติต่อคู่แข่งทางการค้าอย่างเป็นธรรม ไม่กระทำการใดๆ ที่เป็นการโจมตี ให้อายหรือทำลายชื่อเสียงของคู่แข่ง

### 2. การต่อต้านการทุจริตคอร์รัปชัน

บริษัทฯ ตระหนักถึงความสำคัญของการบริหารงานและการดำเนินธุรกิจภายใต้หลักธรรมาภิบาล โดยยึดหลักการดำเนินธุรกิจด้วยความสุจริตและโปร่งใส ที่ประชุมคณะกรรมการบริษัท ครั้งที่ 5/2558 ซึ่งประชุมเมื่อวันที่ 5 สิงหาคม 2558 จึงได้มีมติอนุมัตินโยบายการต่อต้านการทุจริตคอร์รัปชัน โดยปลูกจิตสำนึกให้ผู้บริหารและพนักงานทุกคนในองค์กรตระหนักถึงพิษภัยของการทุจริตคอร์รัปชัน สร้างค่านิยมที่ถูกต้องและทัศนคติให้กับพนักงานในการปฏิบัติหน้าที่ด้วยความซื่อสัตย์สุจริต ไม่แสวงหาประโยชน์จากตำแหน่งหน้าที่ของตนเอง หรือเอื้อประโยชน์ใดๆ ให้กับคนอื่น ไม่ว่าจะเป็นการดำเนินงานโดยทางตรงหรือทางอ้อม และห้ามใช้โอกาสจากตำแหน่งหน้าที่ในบริษัทฯ แสวงหาผลประโยชน์ส่วนตัวหรือของครอบครัว และเพิ่มความเชื่อมั่นต่อผู้มีส่วนได้เสียทุกฝ่าย และให้เปิดเผยนโยบายการต่อต้านการทุจริตคอร์รัปชันให้พนักงานทุกคนรับทราบเพื่อปฏิบัติตาม โดยได้มีการส่งพนักงานเข้าอบรมหลักสูตรการต่อต้านการทุจริตคอร์รัปชันเบื้องต้น เพื่อให้ทราบถึงหลักเกณฑ์ ขั้นตอนการวางระบบการป้องกันการทุจริตในองค์กร ซึ่งปัจจุบันบริษัทฯ อยู่ระหว่างการพิจารณาศึกษาการเข้าร่วมโครงการต่อต้านการทุจริตคอร์รัปชัน

### 3. การเคารพสิทธิมนุษยชน

บริษัทฯ ให้ความสำคัญและเคารพสิทธิมนุษยชน ปฏิบัติต่อพนักงานอย่างเสมอภาคและเท่าเทียมและเป็นธรรม ไม่ว่าจะมีความแตกต่างด้านเชื้อชาติ ศาสนา เพศ หรือด้านสภาพร่างกาย โดยบริษัทฯ ยึดมั่นในวัฒนธรรมองค์กรที่ให้พนักงานทุกคนยึดถือปฏิบัติเป็นแนวทางในการทำงาน เพื่อให้พนักงานมีความเป็นอยู่ร่วมกันภายใต้สภาพแวดล้อมการทำงานที่มีความสุขและยอมรับซึ่งกันและกัน อีกทั้งยังส่งเสริมให้พนักงานมีส่วนร่วมในการทำประโยชน์กับสังคมทั้งทางตรงและทางอ้อม

**4. การปฏิบัติต่อพนักงานอย่างเป็นธรรม**

บริษัทฯ ได้ให้ความสำคัญและใส่ใจอย่างยิ่งต่อพนักงานของบริษัทฯ มีการปฏิบัติต่อพนักงานอย่างเป็นธรรม และมีจุดมุ่งหมายในการบริหารบุคคล โดยการคัดเลือก พัฒนา ส่งเสริม และรักษาไว้ซึ่งพนักงานที่มีประสิทธิภาพ ทั้งนี้เพื่อให้การดำเนินงานของบริษัทฯ บรรลุเป้าหมายอย่างมีประสิทธิภาพ โดยบริษัทฯ ให้ผลตอบแทนที่เหมาะสมตามความรู้ความสามารถของพนักงานแต่ละคน และสามารถเทียบเคียงได้กับบริษัทที่ประกอบธุรกิจเดียวกัน อีกทั้งมีการดูแลช่วยเหลือและจัดสวัสดิการให้พนักงานอย่างเหมาะสม นอกจากนี้ บริษัทฯ มีการพัฒนาบุคลากร โดยจัดให้มีการฝึกอบรมเพิ่มพูนทักษะในการทำงานอย่างต่อเนื่อง และเป็นการเปิดโอกาสให้พนักงานเจริญก้าวหน้าในการทำงาน ตลอดจนการปรับปรุงประสิทธิภาพในการทำงาน โดยส่งเสริมให้พนักงานได้แสดงความคิดเห็นของตนทั้งทางตรงและทางอ้อม อันจะนำมาซึ่งประโยชน์ในการแก้ปัญหาร่วมกัน

**5. ความรับผิดชอบต่อผู้บริโภค**

บริษัทฯ มุ่งพัฒนาผลิตภัณฑ์เครื่องดื่มที่มีเอกลักษณ์เฉพาะ เพื่อช่วยเสริมคุณภาพชีวิตให้แก่ผู้บริโภคด้วยความมุ่งมั่นและตระหนักถึงบทบาทที่หลากหลายของแต่ละบุคคลในแต่ละวัน ในแต่ละช่วงของชีวิต และส่งมอบความกินดีอยู่ดีให้แก่ทุกคนเพื่อสังคมที่เข้มแข็ง

บริษัทฯ ให้ความสำคัญกับความรับผิดชอบต่อผู้บริโภค โดยได้รับการรับรองมาตรฐาน ดังนี้

- บริษัท ที.เอ.ซี. คอนซูเมอร์ จำกัด (มหาชน) สาขาโรงงานบ้านบึง ก้าวสู่ความเป็นมาตรฐานระดับสากลกับการรับรองระบบการจัดการความปลอดภัยทางอาหารสำหรับอุตสาหกรรมการผลิตอาหารและเครื่องดื่มให้มีความปลอดภัย สุขอนามัย และความปลอดภัยต่อผู้บริโภค เมื่อ 25 ธันวาคม 2563 ที่ผ่านมา โดยได้รับการรับรองระบบการจัดการความปลอดภัยอาหาร (Food Safety System Certification: FSSC 22000) อยู่ภายใต้การยอมรับจาก Global Food Safety Initiative (GSFI) ซึ่งเป็นมาตรฐานที่ได้รับการยอมรับจากผู้ค้าปลีกรายใหญ่ในยุโรป โดยจะระบุสิ่งที่ผู้ผลิตต้องดำเนินการเพื่อแสดงให้เห็นว่า บริษัทฯ ได้มีการควบคุมอันตรายต่างๆ ที่ส่งผลต่อความปลอดภัยในอาหาร จึงทำให้เห็นได้ว่า อาหารที่ผลิตจากผู้ผลิตที่ได้รับการรับรองนี้มีความปลอดภัยของอาหารอย่างแน่นอน ปัจจุบันมาตรฐาน FSSC 22000 จึงกลายเป็นเงื่อนไขหรือข้อกำหนดทางการค้าในการติดต่อธุรกิจระหว่างประเทศและในประเทศ รวมทั้งเป็นใบเบิกทางไปสู่การค้าในระดับสากลอีกด้วย



นอกจากนี้ภายใต้ระบบระบบการจัดการความปลอดภัยอาหาร (FSSC 22000) นี้เป็นมาตรฐานที่ได้รับการยอมรับทั่วโลก ในด้านการตรวจสอบและรับรองผลิตภัณฑ์อาหาร เพื่อความปลอดภัยของอาหารขั้นสูงสุด โดยการรวมกันของมาตรฐาน ISO 22000:2018 และ PAS220 หรือ ISO 22002-X และ ข้อกำหนดเพิ่มเติมของระบบ FSSC 22000 ดังนั้น จึงทำให้สาขา โรงงานบ้านบึง ได้รับการรับรองมาตรฐาน ระบบการบริหารงานความปลอดภัยด้านอาหาร หรือมาตรฐาน ISO 22000: 2018 (Food Safety Management System) และระบบการวิเคราะห์อันตรายและจุดวิกฤตที่ต้องควบคุม (Hazard Analysis and Critical Control Point; HACCP) และหลักเกณฑ์ทั่วไปเกี่ยวกับสุขลักษณะที่ดีในการผลิตอาหาร (Good Manufacturing Practices, GMP) ซึ่งมาตรฐานต่างๆ เหล่านี้เป็นมาตรฐานที่ครอบคลุมข้อกำหนดทุกมาตรฐานที่เกี่ยวข้องกับคุณภาพและความปลอดภัยของอาหารที่มีการยอมรับเชิงการค้าระดับโลก ของสินค้าอาหารที่มีอยู่ในปัจจุบัน ซึ่งจะทำให้ธุรกิจที่อยู่ในห่วงโซ่อาหารมีมาตรฐานเดียวกัน และ เป็นมาตรฐานที่ตรวจประเมินได้รวมทั้งจะช่วยเหลือผลักดันให้องค์กรเห็นความสำคัญต่อการดำเนินธุรกิจให้สอดคล้องกับข้อกำหนดของกฎหมาย เพื่อให้ระบบคุณภาพและความปลอดภัยอาหารของบริษัท เกิดความสมบูรณ์แบบต่อระบบนี้

บริษัท ได้มีการกำหนดนโยบายคุณภาพและความปลอดภัยในอาหาร เพื่อแสดงถึงความมุ่งมั่นของบริษัท ในการดำเนินการกระบวนการจัดการให้ได้ผลิตภัณฑ์ที่มีคุณภาพ ความปลอดภัย และสอดคล้องกับกฎหมายที่เกี่ยวข้อง ดังนี้

“เรามุ่งมั่นผลิตและจำหน่ายเครื่องดื่มและสินค้า ที่มีคุณภาพ ปลอดภัย สอดคล้องกับข้อกำหนดกฎหมายและข้อกำหนดของลูกค้า อีกทั้งยังพัฒนาอย่างต่อเนื่อง เพื่อคุณภาพชีวิตที่ดีและสร้างความพึงพอใจสูงสุดให้ลูกค้า”

พร้อมทั้งมีช่องทางการสื่อสารที่หลากหลายเพื่อแสดงเจตนารมณ์ต่อความมุ่งมั่นผลิตและจัดจำหน่ายสินค้าที่มีคุณภาพและความปลอดภัยให้กับลูกค้า โดยจะมีทั้งการสื่อสารกับผู้มีส่วนได้ส่วนเสียขององค์กรทั้งหมด อีกทั้ง ผู้บริหารระดับสูงยังเน้นให้ความใส่ใจในทุกกระบวนการดำเนินงานอย่างใกล้ชิดเพื่อเข้าถึงปัญหา อันจะนำไปสู่มาตรการแก้ไขหรือป้องกันปัญหาได้อย่างรวดเร็ว ซึ่งการดำเนินการดังกล่าวมีเป้าหมายเพื่อให้เกิดการพัฒนาคุณภาพสินค้าของบริษัทอย่างต่อเนื่อง ซึ่งจะนำไปสู่การตอบสนองความต้องการและสร้างความพึงพอใจขั้นสูงสุดของลูกค้า และผู้มีส่วนได้ส่วนเสียทุกภาคส่วน

- TACC ได้รับรางวัล Superior Taste Award จาก International Taste Institute ประเทศเบลเยียม โดยเป็นผู้ในระดับสากลในการประเมินผลและรับรองรสชาติอาหารและเครื่องดื่ม คณะกรรมการส่วนหนึ่งเป็นหนึ่งในผู้ที่ได้รับการยกย่องในเวทีการแข่งขัน Chef & Sommelier หรือจากสถาบันที่มีชื่อเสียงเช่น Le Guide Michelin, Gault & Millau ซึ่งการได้รับใบรับรอง Superior Taste Award ถือว่าเป็นที่ยอมรับในหมู่ผู้ค้าปลีกรายใหญ่ทั่วโลก และสร้างความแตกต่างอย่างเห็นได้ชัดต่อทั้งตลาดในและต่างประเทศ โดยมีประเทศที่เข้าร่วมกว่า 72 ประเทศทั่วโลก เมื่อช่วงเดือนมีนาคม 2563 ที่ผ่านมา

โดย Superior Taste Award ถือว่าเป็นรางวัลมาตรฐานระดับโลกอันทรงเกียรติ และเป็นขวัญกำลังใจให้กับผู้บริหารและพนักงานทุกคน ที่ต่างมีความมุ่งมั่น ตั้งใจ แม้ว่าในช่วงที่ผ่านมาบริษัทจะได้รับผลกระทบจากสถานการณ์ของโรค COVID-19 แต่บริษัทก็ยังไม่หยุดพัฒนาและคิดค้นผลิตภัณฑ์ที่มีคุณภาพอย่างต่อเนื่อง บริษัทให้ความสำคัญกับการวิจัยและพัฒนาผลิตภัณฑ์ โดยถือว่าฝ่าย RD เป็น



หัวใจสำคัญขององค์กร มีการลงทุนในทีมบุคลากรที่มีความรู้ ความสามารถหลากหลายในการพัฒนาสินค้าเครื่องดื่ม และ RD Lab ที่มีเครื่องมือและอุปกรณ์ที่หลากหลายในมาตรฐานระดับสากล เพื่อรองรับการพัฒนาด้านนวัตกรรมสำหรับเครื่องดื่มในอนาคต

สำหรับ เครื่องดื่มที่ TACC ได้รับรางวัลในครั้งนี้ มีจำหน่ายในร้าน 7-Eleven ประกอบด้วย เครื่องดื่มเย็นในโถกอด ได้แก่ กาแฟลาเต้ และชาไทย รวมถึงเครื่องดื่มในมุม All Café ได้แก่ ชามะนาว



รางวัล Superior Taste Award



- หลักเกณฑ์การปฏิบัติและหลักการทั่วไปเกี่ยวกับสุขลักษณะอาหารตามมาตรฐานสากลของ Codex Alimentarius
- ระบบการวิเคราะห์อันตรายและจุดวิกฤตที่ต้องควบคุมและแนวทางในการนำไปใช้ตามมาตรฐานสากลของ Codex Alimentarius
- GMP (Good Manufacturing Practice) หลักเกณฑ์และวิธีการที่ดีในการผลิตอาหาร เป็นระบบประกันคุณภาพที่มีการปฏิบัติในการผลิตอาหารเพื่อให้เกิดความปลอดภัย โดยได้รับที่โรงงาน อำเภอบางบึง จังหวัดชลบุรี ซึ่งเป็นระบบประกันคุณภาพพื้นฐานก่อนที่จะพัฒนาไปสู่ระบบประกันคุณภาพอื่นๆ ต่อไป
- HACCP (Hazard Analysis Critical Control Point) ระบบควบคุมการผลิตอาหารเพื่อให้ได้อาหารที่ปลอดภัยจากอันตรายจากสารเคมี เชื้อโรค และสิ่งแปลกปลอม โดยได้รับที่โรงงาน อำเภอบางบึง จังหวัดชลบุรี

- Healthier Choice จากประเทศสิงคโปร์ เป็นการรับรองว่าบริษัท ให้ความสำคัญกับสุขภาพ โดยการควบคุมปริมาณความหวานของผลิตภัณฑ์ให้เหมาะสม

### 6. การดูแลรักษาสิ่งแวดล้อม

บริษัทฯ ให้ความสำคัญในเรื่องความรับผิดชอบต่อสังคมทุกด้าน โดยเฉพาะผลกระทบที่อาจเกิดขึ้นกับสิ่งแวดล้อมจากการประกอบธุรกิจของบริษัทฯ และเพื่อให้มั่นใจถึงประสิทธิภาพการดำเนินการด้านสิ่งแวดล้อมและความปลอดภัย บริษัทฯ ดำเนินงานตามกฎหมาย ระเบียบ และข้อบังคับต่างๆ ในส่วนของกระบวนการผลิตของบริษัทฯ ไม่มีมลภาวะที่ส่งผลกระทบต่อสิ่งแวดล้อม โดยบริษัทฯ ถือปฏิบัติตามกฎระเบียบของกรมแรงงานอุตสาหกรรมและข้อกำหนดต่างๆ อย่างเคร่งครัด นอกจากนี้บริษัทฯ ยังปลูกจิตสำนึกที่ดีให้กับพนักงานในการให้ความสำคัญและช่วยกันดูแลรักษาสิ่งแวดล้อมทั้งภายในและภายนอกองค์กร

โดยในปีนี้บริษัทฯ ได้ส่งเสริมให้มีการใช้ทรัพยากรอย่างมีประสิทธิภาพและคุ้มค่า กำหนดให้พนักงานต้องเอาใจใส่ และปฏิบัติงานด้วยจิตสำนึกถึงความปลอดภัย และคำนึงถึงสิ่งแวดล้อม โดยมีการจัดกิจกรรมประกวดภาพถ่าย "TACC ชวนกันทำดี เพื่อสิ่งแวดล้อม กับ 3Rs" ให้พนักงานทุกคนตระหนักถึงความสำคัญในการช่วยกันดูแลรักษาสิ่งแวดล้อมภายในองค์กร เช่น การประหยัดน้ำ การประหยัดไฟ โดยบริษัทฯ มีมาตรการให้พนักงานปิดน้ำ-ปิดไฟ หลังการใช้งานทุกครั้ง หรือหลังเลิกงาน การใช้ถุงผ้าแทนถุงพลาสติก การใช้กระดาษ Reuse การเก็บข้อมูลแบบ Paperless ลดการใช้หลอดพลาสติก และการพกพาแก้วน้ำมาเอง เป็นต้น นอกจากนี้บริษัทฯ ได้เพิ่มสัญลักษณ์ Recycle ลงบนกล่องกระดาษของผลิตภัณฑ์ เพื่อให้ผู้ผลิตสามารถนำกลับมาใช้งานใหม่ได้อีกด้วย





### 7. การร่วมพัฒนาชุมชนและสังคม

บริษัทฯ ตระหนักเสมอว่าชุมชนและสังคมที่เข้มแข็งมีการพัฒนาที่ยั่งยืน มีความสำคัญยิ่งในฐานะเป็นปัจจัยเอื้อต่อการดำเนินธุรกิจ ดังนั้น บริษัทฯ จึงตั้งเป้าที่จะมีส่วนร่วมในการพัฒนาชุมชนและสังคมอย่างต่อเนื่อง และได้เข้าไปมีส่วนร่วมส่งเสริมทางด้านกิจกรรมต่าง ๆ ดังนี้

- ทีมพนักงาน จิตอาสาได้ร่วมบริจาคโลหิตให้กับศูนย์บริการโลหิตแห่งชาติ สภากาชาดไทย เพื่อช่วยให้ผู้ป่วยมีโลหิตในการรักษาอย่างสม่ำเสมอเพิ่มมากขึ้น และช่วยบรรเทาภาวะขาดแคลนโลหิต ที่สำนักงานใหญ่ของบริษัทฯ อาคารยูเอ็มทาวเวอร์
- บริษัทฯ ได้บริจาคเงินจำนวน 320,000 บาท และหน้ากากป้องกันเชื้อ (Face shield) ในโครงการป้องกันและช่วยเหลือสถานการณ์แพร่ระบาดของโควิด-19 ให้แก่คณะแพทยศาสตร์โรงพยาบาลรามาธิบดี และมูลนิธิรามาธิบดี ในพระราชูปถัมภ์ สมเด็จพระเทพรัตนราชสุดาฯ สยามบรมราชกุมารี กรุงเทพมหานคร เพื่อร่วมเป็นส่วนหนึ่งในการสนับสนุนการต่อสู้กับโรคโควิด-19 ให้กับบุคลากรทางการแพทย์ที่เสียสละทุ่มเททั้งแรงกายแรงใจ ในการควบคุมและป้องกัน พร้อมทั้งดูแลรักษาผู้ป่วยติดเชื้อโควิด-19
- บริษัทฯ ได้บริจาคแอลกอฮอล์แบบสเปรย์ ขนาด 50 ml. จำนวน 1,200 ขวด ให้กับสมาคมคนตาบอดแห่งประเทศไทย กรุงเทพมหานคร เพื่อนำไปบริจาคให้แก่สมาชิกของสมาคมฯ ที่อาศัยอยู่ตามภูมิภาคทั่วประเทศ

- บริษัทฯ ได้บริจาคปฏิทินเก่าให้กับมูลนิธิคนตาบอดแห่งประเทศไทย ในพระบรมราชินูปถัมภ์ กรุงเทพมหานคร สำหรับใช้ทำสื่อการเรียนการสอนให้น้องๆ นักเรียนผู้พิการทางสายตา ซึ่งได้บริจาคอย่างต่อเนื่องในทุกๆ ปี
- บริษัทฯ ได้บริจาคเงินให้แก่โรงเรียนเศรษฐเสถียร ในพระราชูปถัมภ์ กรุงเทพมหานคร เพื่อสนับสนุนการศึกษาให้กับนักเรียนทุนนก
- บริษัทฯ ได้บริจาคสินค้าของบริษัทฯ ให้กับสถานที่คุ้มครองคนไร้ที่พึ่ง (ชาย-หญิง) อำเภอธัญบุรี จังหวัดปทุมธานี
- พนักงานบริษัทฯ ได้ร่วมทำบุญตักบาตร ข้าวสาร-อาหารแห้ง แต่พระภิกษุสงฆ์ จำนวน 9 รูป เนื่องในเทศกาลวันขึ้นปีใหม่ ณ สำนักงานใหญ่ของบริษัทฯ เพื่อความเป็นสิริมงคล
- บริษัทฯ ได้มีการรณรงค์ให้พนักงานใช้ถุงผ้าแทนถุงพลาสติก ในโครงการ “TACC Bag Sharing” เป็นการแบ่งปันถุงผ้าที่ไม่ใช้แล้ว แขนงที่นี้ หยิบไปใช้แล้ว นำกลับมาคืนที่เดิม
- ตั้งแต่ปี 2558 บริษัทฯ ได้บริจาคเครื่องกรองน้ำกับโครงการปันน้ำ (ใจ) ให้ชุมชน โดยผู้บริหารนำทีม พนักงาน บริษัท ที.เอ.ซี. คอนซูเมอร์ จำกัด (มหาชน) มอบเครื่องกรองน้ำดื่ม น้ำสะอาดพร้อมติดตั้ง ที่โรงเรียนบ้านหนองปลาไหล และโรงเรียนวัดหนองกาน้ำ จังหวัดชลบุรี ซึ่งเป็นพื้นที่โดยรอบบริเวณโรงงานของเรา ที่อำเภอบ้านบึง จังหวัดชลบุรี และปัจจุบันยังคงให้การสนับสนุนการเปลี่ยนไส้กรองของเครื่องกรองน้ำ จุดประสงค์หลักคือ เพื่อสนับสนุนและส่งเสริมอุดมการณ์แห่งการบำเพ็ญประโยชน์ ดำเนินกิจกรรมที่มีคุณค่าต่อสังคมรอบข้างเป็นสำคัญ





## 8. การมีนวัตกรรม

บริษัทฯ ส่งเสริมการศึกษาค้นคว้านวัตกรรมใหม่ ๆ เพื่อเพิ่มศักยภาพในการทำงานอย่างมีความรับผิดชอบต่อสังคมและผู้มีส่วนได้เสีย ซึ่งบริษัทฯจะไม่ล่วงละเมิดทรัพย์สินทางปัญญาหรือลิขสิทธิ์ของผู้อื่น ตั้งแต่ปี 2560 บริษัทฯยังได้เข้าร่วมกับภาครัฐบาล โดยภาครัฐบาลได้มีการจัดทำโครงการเมืองนวัตกรรมอาหาร (Food Innopolis) ซึ่งเป็นโครงการที่จะนำวิทยาศาสตร์ เทคโนโลยี และนวัตกรรมไปใช้ประโยชน์ในการพัฒนาเศรษฐกิจและสังคมของไทย จึงทำให้บริษัทมีองค์ความรู้ต่าง ๆ เพิ่มมากขึ้น นอกจากนี้ บริษัทฯ ได้ส่งพนักงานเข้าร่วมอบรมเกี่ยวกับนวัตกรรม ดังนี้

- The Quest for Sustainable food System จากสถาบัน Food Innopolis International Symposium
- Flavor 101 Workshop : Fundamental of Flavor Sciences จากสถาบัน Food Innopolis International Symposium
- Food Ingredients Adaptation to Thrive in The New Normal Era โดย food focus Thailand
- Tea & Coffee Beverage Innovation Adding Value to the Supply Chain at Mae Fah Luang University Chiang Rai

## 11. การควบคุมภายในและการบริหารจัดการความเสี่ยง

บริษัทฯ มีการดำเนินงานภายใต้การกำกับดูแลกิจการที่ดี การบริหารจัดการความเสี่ยงรวมถึงการควบคุมภายในที่ดี ซึ่งเป็นปัจจัยสำคัญที่ทำให้บริษัทฯ สามารถดำเนินธุรกิจได้อย่างเหมาะสมและมีประสิทธิภาพ การบริหารจัดการระบบการควบคุมภายในที่ดี ถือเป็นเครื่องมือในการบริหารจัดการไปสู่เป้าหมายขององค์กร โดยบริษัทฯ ยึดแนวทางตามแนวปฏิบัติการควบคุมภายในของ The Committee of Sponsoring Organization of the Tread way Commission : COSO มาประยุกต์ใช้ในการดำเนินงานการบริหาร คณะกรรมการตรวจสอบได้ประเมินความเพียงพอของระบบควบคุมภายในประจำปี 2563 สรุปได้ว่าจากการประเมินระบบการควบคุมภายในของบริษัทฯ 5 ด้าน ประกอบด้วย

### 1. การควบคุมภายในขององค์กร (Control Environment)

- บริษัทฯ กำหนดวิสัยทัศน์ พันธกิจ และเป้าหมายการดำเนินธุรกิจไว้อย่างชัดเจนและวัดผลได้ เพื่อเป็นแนวทางในการปฏิบัติของฝ่ายบริหารและพนักงานทุกระดับ และกำหนดตัวชี้วัด (Key Performance Indicators : KPI) จากตัวบุคคลและตัวชี้วัดขององค์กร โดยในปีนี้มีการใช้ข้อมูล Competency ของพนักงานเข้ามาเป็นส่วนหนึ่งในการประเมินด้วย เพื่อเป็นเครื่องมือที่ใช้วัดผลการดำเนินงานหรือประเมินผลการดำเนินงานในด้านต่าง ๆ รวมถึงการติดตามผลเปรียบเทียบกับเป้าหมาย เพื่อให้สอดคล้องกับเป้าหมายขององค์กร
- คณะกรรมการบริษัท ประกอบด้วยสัดส่วนของคณะกรรมการอิสระ ร้อยละ 57.14 ของจำนวนกรรมการบริษัททั้งหมด ทำให้มีความเป็นอิสระจากฝ่ายจัดการในการประเมินผล และการติดตามระบบการควบคุมภายในได้อย่างมีประสิทธิภาพ
- ในด้านการกำกับดูแลกิจการ บริษัทฯกำหนดโครงสร้างการกำกับดูแล ประกอบด้วยคณะกรรมการบริษัท และคณะกรรมการชุดย่อย ได้แก่ คณะกรรมการตรวจสอบ คณะกรรมการสรรหาและค่าตอบแทนกรรมการ คณะกรรมการบริหารความเสี่ยง และคณะกรรมการบริหาร โดยคณะกรรมการแต่ละชุดมีความรับผิดชอบต่อผู้ถือหุ้น เกี่ยวกับการดำเนินธุรกิจของบริษัท และกำกับดูแลให้การบริหารจัดการเป็นไปตามเป้าหมายให้เกิดประโยชน์สูงสุดแก่ผู้ถือหุ้น อยู่ในกรอบของการมีจริยธรรมที่ดี และรับผิดชอบต่อสังคม นอกจากนี้ บริษัทฯได้ให้ความสำคัญกับการพัฒนาด้านการกำกับดูแลกิจการที่ดีอย่างต่อเนื่อง บริษัทฯได้รับการประเมินผลสำรวจการกำกับดูแลกิจการบริษัทจดทะเบียนในปี 2563 จากสถาบันกรรมการบริษัทไทย อยู่ในระดับดีเลิศ จากปีก่อนอยู่ในระดับดีมาก
- บริษัทฯจัดโครงสร้างองค์กร สายการบังคับบัญชาและหน้าที่ความรับผิดชอบตามความเหมาะสม และมีการแบ่งแยกหน้าที่เพื่อให้การควบคุมภายในเป็นไปตามวัตถุประสงค์ที่กำหนดสอดคล้องกับสภาพธุรกิจ
- บริษัทฯกำหนดจรรยาบรรณและจรรยาบรรณธุรกิจ เพื่อให้กรรมการ ผู้บริหาร และพนักงานยึดถือเป็นแนวปฏิบัติ โดยมีการจัดทำเอกสารให้พนักงานเซ็นรับทราบจรรยาบรรณและจรรยาบรรณธุรกิจรายปี
- คณะกรรมการบริษัท และฝ่ายจัดการ ให้ความสำคัญต่อพนักงาน ซึ่งถือเป็นทรัพยากรอันมีค่าขององค์กร โดยบริษัทฯ ได้มีการส่งเสริมเกี่ยวกับการพัฒนาพนักงาน การจัดทำแผนการฝึกอบรมประจำปีทั้งภายในและภายนอกองค์กร รวมถึงการพิจารณาให้ผลตอบแทนและสวัสดิการต่าง ๆ แก่พนักงานอย่างเหมาะสม

## 2. การประเมินความเสี่ยง (Risk Assessment)

- บริษัทฯมีการแต่งตั้งคณะกรรมการบริหารความเสี่ยงและคณะอนุกรรมการบริหารความเสี่ยง โดยวางกลยุทธ์ในการบริหารความเสี่ยงให้สอดคล้องกับนโยบายความเสี่ยง โดยเฉพาะความเสี่ยงที่สำคัญของบริษัทฯให้อยู่ในระดับที่องค์กรกำหนด และมีการรายงานดัชนีติดตามความเสี่ยงของแต่ละฝ่ายในที่ประชุม คณะอนุกรรมการบริหารความเสี่ยงเป็นประจำทุกไตรมาส
- บริษัทฯมีการวิเคราะห์และระบุความเสี่ยงที่มีผลต่อการดำเนินธุรกิจ สามารถควบคุม ติดตาม ตรวจสอบ และประเมินผลการบริหารความเสี่ยงและนำเสนอให้แก่คณะกรรมการบริหารความเสี่ยงและคณะกรรมการบริษัท
- จากสถานการณ์การแพร่ระบาดของโรคโควิด-19 ที่เป็นปัจจัยภายนอกที่เข้ามามีผลกระทบต่อบริษัทฯ ในปีนี้บริษัทฯได้มีการประชุมหารือร่วมกัน โดยมีการให้ทุกฝ่ายจัดทำแบบประเมินผลกระทบ COVID และด้านภาพรวมต่อองค์กร เพื่อประเมินความเสี่ยงและเตรียมพร้อมกับสถานการณ์ที่จะเกิดในอนาคต

## 3. การควบคุมการปฏิบัติงาน (Control Activities)

- คณะกรรมการบริษัท ได้แต่งตั้งคณะกรรมการชุดย่อย 4 คณะ ประกอบด้วย คณะกรรมการตรวจสอบ คณะกรรมการสรรหาและค่าตอบแทนกรรมการ คณะกรรมการบริหารความเสี่ยง และคณะกรรมการบริหาร ซึ่งคณะกรรมการชุดย่อยได้ปฏิบัติงานภายใต้ขอบเขต อำนาจหน้าที่ที่ได้รับมอบหมาย ในการควบคุมการปฏิบัติงานของฝ่ายบริหาร นอกจากนี้ คณะกรรมการตรวจสอบ ได้พิจารณาบททวนและอนุมัติแผนการตรวจสอบประจำปี และสอบทานให้บริษัทฯมีระบบการควบคุมภายในที่เหมาะสมและมีประสิทธิภาพ เพื่อให้ครอบคลุมทุกกระบวนการปฏิบัติงานที่มีความเสี่ยงสูง
- บริษัทฯมีการกำหนดนโยบายในการควบคุมดูแลระบบการบริหารจัดการอย่างเป็นขั้นเป็นตอน ผ่านระเบียบปฏิบัติงานของแต่ละฝ่าย และได้มีการกำหนดอำนาจอนุมัติและดำเนินการเพื่อให้การบริหารจัดการด้านต่าง ๆ ของบริษัทฯได้อย่างเหมาะสม
- บริษัทฯมีการกำหนดนโยบายความต่อเนื่องทางธุรกิจ (Business Continuity Plan) ซึ่งรวมถึงสถานการณ์ฉุกเฉินที่ไม่สามารถควบคุมได้ เพื่อให้มั่นใจได้ว่าบริษัทฯ จะสามารถดำเนินธุรกิจได้อย่างต่อเนื่องหากเกิดเหตุการณ์ดังกล่าว
- บริษัทฯมีความมุ่งมั่นในการพัฒนาและคิดค้นผลิตภัณฑ์ที่ดีมีคุณภาพอย่างต่อเนื่อง และให้ความสำคัญกับการวิจัยและพัฒนาผลิตภัณฑ์ โดยถือว่าฝ่าย RD เป็นหัวใจสำคัญขององค์กร มีการลงทุนในทีมบุคลากรที่มีความรู้ ความสามารถหลากหลายในการพัฒนาสินค้าเครื่องดื่ม และ RD Lab ที่มีเครื่องมือและอุปกรณ์ที่หลากหลายในมาตรฐานระดับสากล ในปีนี้บริษัทฯได้รับรางวัล Superior Taste Award จาก International Taste Institute ประเทศเบลเยียม โดยเป็นผู้นำระดับสากลในการประเมินผลและรับรองรสชาติอาหารและเครื่องดื่ม ซึ่งถือว่าเป็นรางวัลมาตรฐานระดับโลกอันทรงเกียรติ

## 4. ระบบสารสนเทศและการสื่อสารข้อมูล (Information & Communication)

- บริษัทฯได้นำระบบสารสนเทศที่มีประสิทธิภาพ มีความถูกต้อง ครบถ้วน และทันเวลามาใช้เพื่อสนับสนุนการดำเนินงานของบริษัทฯ รวมถึงมีการจัดเก็บข้อมูลที่เป็นระบบและสะดวกต่อการค้นหาข้อมูล



- บริษัทฯมีระเบียบปฏิบัติงานในการแจ้งเบาะแสกระทำผิด ข้อฉ้อ ทูจจริต โดยมีการสื่อสารให้พนักงานทุกคนทราบทั้งภายในองค์กรและสื่อสารกับบุคคลภายนอกองค์กรผ่านทางเว็บไซต์ของบริษัทฯ โดยสามารถแจ้งข้อมูลได้ที่ [whistleblower@taconsumer.com](mailto:whistleblower@taconsumer.com)
- บริษัทฯมีระเบียบปฏิบัติงานเรื่องการสื่อสารองค์กร โดยครอบคลุมถึงการสื่อสารทั้งภายในและภายนอกองค์กร มีการสื่อสารกับกลุ่มผู้มีส่วนได้เสียของบริษัทฯ เช่น กรรมการ ผู้บริหาร พนักงาน ลูกค้า ผู้บริโภค ผู้ถือหุ้น นักลงทุน เป็นต้น
- การจัดประชุมคณะกรรมการชุดต่าง ๆ ทางคณะกรรมการจะได้รับหนังสือเชิญประชุมและเอกสารประกอบการประชุมที่มีข้อมูลจำเป็นและเพียงพอก่อนการประชุมล่วงหน้าในระยะเวลาที่เหมาะสม และจะมีการบันทึกรายงานการประชุมเพื่อเป็นข้อมูลอ้างอิงหรือเพื่อการตรวจสอบ

#### 5. ระบบการติดตาม (Monitoring Activities)

- บริษัทฯมีการตรวจติดตามจากภายนอกโดยผู้สอบบัญชีรับอนุญาต ประจำปี 2563 คือ บริษัท สำนักงาน อีวาย จำกัด ซึ่งเป็นผู้ตรวจสอบงบการเงินรายไตรมาสและประจำปี 2563 ซึ่งได้รายงานให้คณะกรรมการตรวจสอบรับทราบแล้วว่าไม่มีข้อสังเกตและข้อเสนอแนะจากการตรวจสอบบัญชีสำหรับปี 2563
- เพื่อให้ระบบควบคุมภายในของบริษัทฯ เป็นไปอย่างมีประสิทธิภาพ บริษัทฯ ได้ว่าจ้างบริษัท พีแอนด์แอล อินเทอร์เน็ต ออดิท จำกัด เพื่อทำหน้าที่ตรวจสอบระบบการควบคุมภายในของบริษัทฯ ตั้งแต่วันที่ 2557 จนถึงปัจจุบัน โดยมอบหมายให้นายธนภัทร วงศ์วิทย์ ตำแหน่ง Assistant Vice President ทำหน้าที่เป็นหัวหน้างานตรวจสอบภายใน โดยผู้ตรวจสอบภายในดังกล่าวได้จัดทำรายงานผลการประเมินและตรวจสอบระบบควบคุมภายในของบริษัทฯ และนำเสนอรายงานให้แก่คณะกรรมการตรวจสอบทราบ โดยตรงอย่างต่อเนื่องเป็นประจำทุกไตรมาส ซึ่งบริษัทฯ ได้ดำเนินการแก้ไขปรับปรุงระบบการปฏิบัติงานในฝ่ายต่างๆ ตามข้อเสนอนแนะของผู้ตรวจสอบภายในมาโดยตลอด และบริษัทฯ ยังคงมีนโยบายที่จะจ้างผู้ตรวจสอบภายในจากภายนอก (Outsource) อย่างต่อเนื่อง เพื่อให้ระบบการควบคุมภายในของบริษัทฯ เป็นไปอย่างมีประสิทธิภาพ
- บริษัทฯมีการจัดทำแบบประเมินความเพียงพอของระบบการควบคุมภายในปี 2563 โดยใช้แบบประเมินที่จัดทำขึ้นตามแนวทางของคณะกรรมการกำกับหลักทรัพย์และตลาดหลักทรัพย์ และรายงานผลการประเมินต่อคณะกรรมการตรวจสอบ

บริษัทฯ มีคณะกรรมการตรวจสอบเพื่อทำหน้าที่สอบทานให้บริษัทฯ มีระบบการควบคุมภายในและการตรวจสอบภายในที่เหมาะสมและมีประสิทธิผล ตลอดจนสอบทานการปฏิบัติงานให้เป็นไปตามกฎหมายว่าด้วยหลักทรัพย์และตลาดหลักทรัพย์ ข้อกำหนดของตลาดหลักทรัพย์และกฎหมายที่เกี่ยวข้องกับการประกอบธุรกิจของบริษัทฯ โดยคณะกรรมการตรวจสอบจะมีการประชุมร่วมกันอย่างน้อยทุกไตรมาส เพื่อพิจารณาและดำเนินการให้มีรายงานทางการเงินที่ถูกต้องและมีการเปิดเผยข้อมูลอย่างครบถ้วนและเพียงพอ รวมถึงการพิจารณารายการที่เกี่ยวข้องกันหรือรายการที่อาจมีความขัดแย้งทางผลประโยชน์ให้เป็นไปตามกฎหมายและข้อกำหนดของคณะกรรมการกำกับตลาดทุน และตลาดหลักทรัพย์ ซึ่งในการประชุมจะมีผู้สอบบัญชีเข้าร่วมประชุมเพื่อให้ข้อสังเกตจากการตรวจสอบบัญชีของบริษัทฯ

## 12. รายการระหว่างกัน

บริษัทฯ ไม่มีรายการระหว่างกัน สำหรับวันที่ 31 ธันวาคม 2563

### มาตรการหรือขั้นตอนการอนุมัติการทำรายการระหว่างกัน

บริษัทฯ มีการกำหนดมาตรการในการเข้าทำรายการระหว่างกันของบริษัทฯ กับบุคคลที่อาจมีความขัดแย้ง โดยจะจัดให้คณะกรรมการตรวจสอบเป็นผู้ให้ความเห็นเกี่ยวกับความจำเป็นของการเข้าทำรายการ ความสมเหตุสมผล และความเหมาะสมด้านราคาของรายการนั้น โดยพิจารณาจากเงื่อนไขต่างๆ ให้เป็นไปตามลักษณะการดำเนินการค้าปกติในราคาตลาด ซึ่งสามารถเปรียบเทียบได้กับราคาที่เกิดขึ้นกับบุคคลภายนอก ในกรณีที่คณะกรรมการตรวจสอบไม่มีความชำนาญในการพิจารณารายการระหว่างกันที่อาจเกิดขึ้น บริษัทฯ จะให้บุคคลที่มีความรู้ความชำนาญพิเศษ เช่น ผู้สอบบัญชี ผู้ประเมินราคาทรัพย์สิน สำนักกฎหมาย เป็นต้น ที่เป็นอิสระจากบริษัทฯ และบุคคลที่อาจมีความขัดแย้งเป็นผู้ให้ความเห็นเกี่ยวกับรายการระหว่างกันดังกล่าว เพื่อนำไปใช้ประกอบการตัดสินใจของคณะกรรมการตรวจสอบ เพื่อให้คณะกรรมการตรวจสอบนำเสนอต่อที่ประชุมคณะกรรมการ หรือผู้ถือหุ้น ตามแต่กรณี

นอกจากนี้ บริษัทฯ มีการกำหนดมาตรการไม่ให้ผู้บริหาร หรือผู้มีส่วนได้เสียสามารถเข้ามามีส่วนร่วมในการอนุมัติรายการที่ตนเองมีส่วนได้เสียทั้งโดยทางตรงและทางอ้อม และคณะกรรมการบริษัทฯ จะต้องดูแลให้บริษัทฯ ปฏิบัติให้เป็นไปตามกฎหมายว่าด้วยหลักทรัพย์และตลาดหลักทรัพย์ และข้อบังคับ ประกาศ คำสั่ง หรือข้อกำหนดของคณะกรรมการกำกับตลาดทุนและตลาดหลักทรัพย์แห่งประเทศไทย รวมถึงการปฏิบัติตามข้อกำหนดเกี่ยวกับการเปิดเผยข้อมูลการทำรายการที่เกี่ยวข้องกัน และการได้มาหรือจำหน่ายไปซึ่งทรัพย์สินที่สำคัญของบริษัทฯ รวมทั้งปฏิบัติตามมาตรฐานบัญชีที่กำหนดโดยสภาวิชาชีพบัญชีและผู้สอบบัญชีรับอนุญาตแห่งประเทศไทย และจะทำการเปิดเผยรายการระหว่างกันไว้ในหมายเหตุประกอบงบการเงินที่ได้รับการตรวจสอบหรือสอบทานโดยผู้สอบบัญชีของบริษัทฯ

### นโยบายหรือแนวโน้มการทำรายการระหว่างกันในอนาคต

บริษัทฯ อาจมีการทำรายการระหว่างกันในอนาคตอย่างต่อเนื่อง ซึ่งจะเป็นไปตามลักษณะการทำธุรกิจการค้าทั่วไป และจะมีการกำหนดนโยบายการเข้าทำรายการระหว่างกันอย่างชัดเจน โดยเป็นราคาและเงื่อนไขการค้าตามปกติของธุรกิจเช่นเดียวกับที่กำหนดให้กับบุคคล และ/หรือบริษัทที่ไม่เกี่ยวข้องกัน เช่น การค้าประกันโดยผู้ถือหุ้นใหญ่และ/หรือกรรมการ และการซื้อขายสินค้า เป็นต้น โดยรายการระหว่างกันที่จะเกิดขึ้นนั้นเป็นไปเพื่อความจำเป็นในการดำเนินธุรกิจของบริษัทฯ และเป็นไปเพื่อประโยชน์ของบริษัทฯ ทั้งนี้ คณะกรรมการตรวจสอบจะพิจารณาตรวจสอบการปฏิบัติตามหลักเกณฑ์และให้ความเห็นถึงความสมเหตุสมผลของรายการที่เกิดขึ้นทุกไตรมาส อย่างไรก็ตาม ภายหลังจากที่บริษัทฯ ได้เข้าเป็นบริษัทจดทะเบียนในตลาดหลักทรัพย์เอ็ม เอ ไอ แล้วนั้น บริษัทฯ ได้ทำการขอลดการค้าประกันของผู้ถือหุ้นรายใหญ่และ/หรือกรรมการดังกล่าวจากธนาคารพาณิชย์ทั้งในส่วนของเงินฝากค้าประกันและการค้าประกันส่วนตัว โดยการขอลดการค้าประกันดังกล่าวจะไม่ส่งผลกระทบต่อวงเงินสินเชื่อที่บริษัทฯ ได้รับจากธนาคารพาณิชย์ ทั้งนี้ หากในอนาคตบริษัทฯ มีความจำเป็นที่จะต้องพึ่งพิงการค้าประกันของผู้ถือหุ้นรายใหญ่และ/หรือกรรมการในการขอวงเงินสินเชื่อจากธนาคารพาณิชย์ต่อไป ผู้ถือหุ้นรายใหญ่และ/หรือกรรมการไม่มีนโยบายในการเรียกเก็บค่าธรรมเนียมการค้าประกันสินเชื่อจากบริษัทฯ

สำหรับรายการระหว่างกันที่มีได้เป็นไปตามธุรกิจปกติที่อาจเกิดขึ้นในอนาคต บริษัทฯ จะจัดให้มีคณะกรรมการตรวจสอบเข้ามาสอบทานการปฏิบัติตามหลักเกณฑ์และแสดงเหตุผลในการทำรายการดังกล่าวก่อนที่บริษัทฯ จะเข้าทำรายการนั้นๆ โดยจะดำเนินการตามมาตรฐานและขั้นตอนการอนุมัติการทำรายการระหว่างกันตามที่ระบุข้างต้น อย่างไรก็ตาม รายการระหว่างกันที่อาจก่อให้เกิดความขัดแย้งทางผลประโยชน์ที่อาจเกิดขึ้นในอนาคต คณะกรรมการบริษัทฯ จะต้องปฏิบัติตามกฎหมายว่าด้วยหลักทรัพย์และตลาดหลักทรัพย์ และข้อบังคับ ประกาศ คำสั่ง หรือข้อกำหนดของคณะกรรมการตลาดทุนและตลาดหลักทรัพย์แห่งประเทศไทย รวมถึงการปฏิบัติตามข้อกำหนดเกี่ยวกับการเปิดเผยข้อมูลการทำรายการเกี่ยวโยงกัน และการได้มาหรือจำหน่ายไปซึ่งทรัพย์สินของบริษัทฯ หรือบริษัทย่อย ตลอดจนการปฏิบัติตามมาตรฐานการบัญชีที่กำหนดโดยสภาวิชาชีพบัญชีและผู้สอบบัญชีรับอนุญาตแห่งประเทศไทย

## ส่วนที่ 3

## ฐานะทางการเงินและผลการดำเนินงาน

## 13. ข้อมูลทางการเงินที่สำคัญ

## 13.1 สรุปรายงานการสอบบัญชี

(ก) งบการเงินปี 2561 ตรวจสอบโดยนางสาวกมลทิพย์ เลิศวิทย์วรเทพ ผู้สอบบัญชีรับอนุญาตเลขที่ 4377 จากบริษัท สำนักงาน อีวาย จำกัด

ผู้สอบบัญชีได้ตรวจสอบงบการเงินของบริษัทฯ และได้ให้ความเห็นว่างบการเงินข้างต้นนี้แสดงฐานะการเงิน ณ วันที่ 31 ธันวาคม 2561 ผลการดำเนินงานและกระแสเงินสดสำหรับปีสิ้นสุดวันเดียวกันของบริษัท ที.เอ.ซี. คอนซูเมอร์ จำกัด (มหาชน) โดยถูกต้องตามที่ควรในสาระสำคัญตามมาตรฐานการรายงานทางการเงิน

(ข) งบการเงินปี 2562 ตรวจสอบโดยนางสาวกมลทิพย์ เลิศวิทย์วรเทพ ผู้สอบบัญชีรับอนุญาตเลขที่ 4377 จากบริษัท สำนักงาน อีวาย จำกัด

ผู้สอบบัญชีได้ตรวจสอบงบการเงินของบริษัทฯ และได้ให้ความเห็นว่างบการเงินข้างต้นนี้แสดงฐานะการเงิน ณ วันที่ 31 ธันวาคม 2562 ผลการดำเนินงานและกระแสเงินสดสำหรับปีสิ้นสุดวันเดียวกันของบริษัท ที.เอ.ซี. คอนซูเมอร์ จำกัด (มหาชน) โดยถูกต้องตามที่ควรในสาระสำคัญตามมาตรฐานการรายงานทางการเงิน

(ค) งบการเงินปี 2563 ตรวจสอบโดยนางสาวสาธิตา รัตนานุรักษ์ ผู้สอบบัญชีรับอนุญาตเลขที่ 4753 จากบริษัท สำนักงาน อีวาย จำกัด

ผู้สอบบัญชีได้ตรวจสอบงบการเงินของบริษัทฯ และได้ให้ความเห็นว่างบการเงินข้างต้นนี้แสดงฐานะการเงิน ณ วันที่ 31 ธันวาคม 2563 ผลการดำเนินงานและกระแสเงินสดสำหรับปีสิ้นสุดวันเดียวกันของบริษัท ที.เอ.ซี. คอนซูเมอร์ จำกัด (มหาชน) โดยถูกต้องตามที่ควรในสาระสำคัญตามมาตรฐานการรายงานทางการเงิน

## 13.2 ตารางสรุปฐานะการเงินและผลการดำเนินงาน

งบแสดงฐานะการเงิน	ปี 2561		ปี 2562		ปี 2563	
	ล้านบาท	ร้อยละ	ล้านบาท	ร้อยละ	ล้านบาท	ร้อยละ
<b>สินทรัพย์</b>						
<i>สินทรัพย์หมุนเวียน</i>						
เงินสดและรายการเทียบเท่าเงินสด	79.99	8.29	16.09	1.56	203.57	20.13
เงินลงทุนชั่วคราว	392.02	40.65	540.59	52.56	-	-
ลูกหนี้การค้าและลูกหนี้อื่น	317.79	32.95	311.97	30.32	241.62	23.89
สินค้าคงเหลือ	63.40	6.57	39.63	3.85	34.92	3.45
สินทรัพย์ทางการเงินหมุนเวียนอื่น					396.46	39.20
สินทรัพย์หมุนเวียนอื่น	3.71	0.38	2.38	0.23	2.86	0.28
<b>รวมสินทรัพย์หมุนเวียน</b>	<b>856.92</b>	<b>88.85</b>	<b>910.66</b>	<b>88.52</b>	<b>879.44</b>	<b>86.94</b>
<i>สินทรัพย์ไม่หมุนเวียน</i>						
เงินฝากธนาคารที่มีภาระค้ำประกัน	-	-	-	-	-	-
เงินลงทุนในการร่วมค้า	6.13	0.64	-	-	-	-
ที่ดิน อาคารและอุปกรณ์	89.83	9.31	104.32	10.14	98.35	9.72
สินทรัพย์สิทธิการใช้					20.84	2.06
สินทรัพย์ไม่มีตัวตน	0.76	0.08	0.26	0.03	0.06	0.01
สินทรัพย์ภาษีเงินได้รอการตัดบัญชี	3.10	0.32	9.29	0.90	8.54	0.84
สินทรัพย์ทางการเงินไม่หมุนเวียนอื่น					4.28	0.42
สินทรัพย์ไม่หมุนเวียนอื่น	7.68	0.80	4.25	0.41	-	-
<b>รวมสินทรัพย์ไม่หมุนเวียน</b>	<b>107.49</b>	<b>11.15</b>	<b>118.12</b>	<b>11.48</b>	<b>132.07</b>	<b>13.06</b>
<b>รวมสินทรัพย์</b>	<b>964.42</b>	<b>100.00</b>	<b>1,028.78</b>	<b>100.00</b>	<b>1,011.51</b>	<b>100.00</b>
<b>หนี้สินและส่วนของผู้ถือหุ้น</b>						
<i>หนี้สินหมุนเวียน</i>						
เจ้าหนี้การค้าและเจ้าหนี้อื่น	256.06	26.55	266.54	25.91	214.43	21.2
เงินรับล่วงหน้าจากลูกค้า	13.55	1.41	7.41	0.72	5.29	0.52
ส่วนของหนี้สินตามสัญญาเช่าการเงิน ที่ถึงกำหนดชำระภายใน 1 ปี	2.15	0.22	1.32	0.13	-	-
ส่วนของหนี้สินตามสัญญาเช่าที่ถึง กำหนดชำระภายใน 1 ปี	-	-	-	-	4.99	0.49
ภาษีเงินได้ค้างจ่าย	12.37	1.28	26.48	2.57	23.49	2.32
หนี้สินหมุนเวียนอื่น	4.21	0.44	8.45	0.82	6.32	0.62
<b>รวมหนี้สินหมุนเวียน</b>	<b>288.34</b>	<b>29.90</b>	<b>310.20</b>	<b>30.15</b>	<b>254.52</b>	<b>25.16</b>
<i>หนี้สินไม่หมุนเวียน</i>						

งบแสดงฐานะการเงิน	ปี 2561		ปี 2562		ปี 2563	
	ล้านบาท	ร้อยละ	ล้านบาท	ร้อยละ	ล้านบาท	ร้อยละ
หนี้สินตามสัญญาเช่าการเงิน - สุทธิ	2.77	0.29	1.53	0.15	-	-
จากส่วนที่ถึงกำหนดชำระภายใน 1 ปี						
หนี้สินตามสัญญาเช่า - สุทธิจากส่วนที่ถึงกำหนดชำระภายในหนึ่งปี	-	-	-	-	15.66	1.55
สำรวจผลประโยชน์ระยะยาวของพนักงาน	13.26	1.38	18.58	1.81	18.63	1.84
<b>รวมหนี้สินไม่หมุนเวียน</b>	<b>16.04</b>	<b>1.66</b>	<b>20.11</b>	<b>1.96</b>	<b>34.29</b>	<b>3.39</b>
<b>รวมหนี้สิน</b>	<b>304.38</b>	<b>31.56</b>	<b>330.31</b>	<b>32.11</b>	<b>288.82</b>	<b>28.55</b>
<u>ส่วนของผู้ถือหุ้น</u>						
ทุนเรือนหุ้น						
ทุนจดทะเบียน	152.00	15.76	152.00	14.77	152.00	15.03
ทุนที่ออกจำหน่ายและชำระเต็มมูลค่าแล้ว	152.00	15.76	152.00	14.77	152.00	15.03
ส่วนเกินมูลค่าหุ้นสามัญ	426.99	44.27	426.99	41.50	426.99	42.21
กำไรสะสม						
จัดสรรแล้ว - สำรองตามกฎหมาย	15.20	1.58	15.20	1.48	15.20	1.50
ยังไม่ได้จัดสรร	65.85	6.83	104.28	10.14	128.50	12.70
<b>รวมส่วนของผู้ถือหุ้น</b>	<b>660.04</b>	<b>68.44</b>	<b>698.47</b>	<b>67.89</b>	<b>722.69</b>	<b>71.45</b>
<b>รวมหนี้สินและส่วนของผู้ถือหุ้น</b>	<b>964.42</b>	<b>100.00</b>	<b>1,028.78</b>	<b>100.00</b>	<b>1,011.51</b>	<b>100.00</b>

งบกำไรขาดทุนเบ็ดเสร็จ	ปี 2561		ปี 2562		ปี 2563	
	ล้านบาท	ร้อยละ	ล้านบาท	ร้อยละ	ล้านบาท	ร้อยละ
<u>รายได้</u>						
รายได้จากการขาย	1,289.59	99.54	1,520.27	99.37	1,314.74	99.85
รายได้อื่น	5.99	0.46	9.61	0.63	2.00	0.15
<b>รวมรายได้</b>	<b>1,295.58</b>	<b>100.00</b>	<b>1,529.88</b>	<b>100.00</b>	<b>1,316.74</b>	<b>100.00</b>
<u>ต้นทุนและค่าใช้จ่าย</u>						
ต้นทุนขาย	918.77	70.92	1,053.37	68.85	869.49	66.03
ค่าใช้จ่ายในการขายและจัดจำหน่าย	215.61	16.64	193.21	12.63	140.92	10.70
ค่าใช้จ่ายในการบริหาร	65.09	5.02	72.62	4.75	72.31	5.49
ขาดทุนจากอัตราแลกเปลี่ยน	0.59	0.05	4.18	0.27	0.13	0.01
ขาดทุนจากการจำหน่ายเงินลงทุนในการร่วมค้า	-	-	5.22	0.34	-	-
<b>รวมค่าใช้จ่าย</b>	<b>1,200.06</b>	<b>92.63</b>	<b>1,328.60</b>	<b>86.84</b>	<b>1,082.85</b>	<b>82.24</b>
<b>กำไรก่อนส่วนแบ่งขาดทุนจากเงินลงทุนในการร่วมค้า ค่าใช้จ่ายทางการเงิน และ ค่าใช้จ่ายภาษีเงินได้</b>	<b>95.52</b>	<b>7.37</b>	<b>201.28</b>	<b>13.16</b>	<b>233.89</b>	<b>17.76</b>
ส่วนแบ่งขาดทุนจากเงินลงทุนในการร่วมค้า	-	-	-	-	-	-
<b>กำไรก่อนค่าใช้จ่ายทางการเงินและค่าใช้จ่ายภาษีเงินได้</b>	<b>95.52</b>	<b>7.37</b>	<b>201.28</b>	<b>13.16</b>	<b>233.89</b>	<b>17.76</b>
รายได้ทางการเงิน*	-	-	-	-	1.99	0.15
ค่าใช้จ่ายทางการเงิน	(0.48)	(0.04)	(0.35)	(0.03)	(1.19)	(0.09)
<b>กำไร (ขาดทุน) ก่อนภาษีเงินได้</b>	<b>95.04</b>	<b>7.34</b>	<b>200.93</b>	<b>13.13</b>	<b>234.69</b>	<b>17.82</b>
ภาษีเงินได้	(23.74)	(1.83)	(41.75)	(2.72)	(46.31)	(3.52)
<b>กำไร (ขาดทุน) สุทธิ</b>	<b>71.30</b>	<b>5.50</b>	<b>159.18</b>	<b>10.41</b>	<b>188.38</b>	<b>14.31</b>
<b>กำไรขาดทุนเบ็ดเสร็จอื่น</b>						
รายการที่จะไม่ถูกบันทึกในส่วนของกำไรหรือขาดทุนในภายหลัง						
ผลกำไรจากการประมาณการตามหลักคณิตศาสตร์ประกันภัย	3.25	0.25	(6.55)	(0.43)	-	-
หัก : ผลกระทบของภาษีเงินได้	(0.65)	(0.05)	1.31	0.08	-	-
รายการที่จะไม่ถูกบันทึกในส่วนของกำไรหรือขาดทุนในภายหลัง- สุทธิจากภาษีเงินได้	2.60	0.20	(5.24)	(0.35)	-	-
<b>กำไรขาดทุนเบ็ดเสร็จอื่นสำหรับปี</b>	<b>2.60</b>	<b>0.20</b>	<b>(5.24)</b>	<b>(0.35)</b>	<b>-</b>	<b>-</b>
<b>กำไรขาดทุนเบ็ดเสร็จรวมสำหรับปี</b>	<b>73.90</b>	<b>5.70</b>	<b>153.94</b>	<b>10.06</b>	<b>188.38</b>	<b>14.31</b>
กำไร (ขาดทุน) สุทธิต่อหุ้น (Fully Diluted) (บาท)	0.12		0.26		0.31	
กำไร (ขาดทุน) สุทธิต่อหุ้น	0.12		0.26		0.31	

งบกำไรขาดทุนเบ็ดเสร็จ	ปี 2561		ปี 2562		ปี 2563	
	ล้านบาท	ร้อยละ	ล้านบาท	ร้อยละ	ล้านบาท	ร้อยละ
(Weighted Average) (บาท)						
มูลค่าที่ตราไว้ (บาท)	0.25		0.25		0.25	
กำไร (ขาดทุน) สุทธิต่อหุ้น (Fully Diluted) (บาท) - ปรับปรุง <sup>1)</sup>	0.12		0.26		0.31	

หมายเหตุ 1) คำนวณโดยปรับมูลค่าที่ตราไว้เป็นหุ้นละ 0.25 บาท เพื่อการเปรียบเทียบ

2) ในปี 2563 มีการจัดประเภทใหม่ตามการแสดงรายการตามมาตรฐานทางการเงิน ซึ่งทำให้ตัวเลขปี 2561-2562 มีการเปลี่ยนแปลงอย่างไม่มีนัยสำคัญ

งบกระแสเงินสด (หน่วย : ล้านบาท)	ปี 2561	ปี 2562	ปี 2563
กระแสเงินสดจากกิจกรรมดำเนินงาน			
กำไร (ขาดทุน) ก่อนภาษี	95.04	200.93	234.69
รายการปรับกระทบยอดกำไร (ขาดทุน) ก่อนภาษีเป็นเงินสดรับ (จ่าย)			
จากกิจกรรมดำเนินงาน			
ค่าเสื่อมราคาและค่าตัดจำหน่าย	19.07	18.55	23.09
ค่าเผื่อหนี้สงสัยจะสูญ (โอนกลับ)	23.38	0.53	(0.43)
ค่าเผื่อการด้อยค่าของที่ดิน อาคารและอุปกรณ์	-	-	0.56
การปรับลดสินค้าคงเหลือเป็นมูลค่าสุทธิที่จะได้รับ (โอนกลับ)	2.69	17.40	(3.94)
ขาดทุนจากการจำหน่ายเงินลงทุนในการร่วมค้า	-	5.22	-
กำไรจากการขายและวัดมูลค่าเงินลงทุนในหลักทรัพย์เพื่อค้า	(2.98)	(4.30)	-
ขาดทุนจากการตัดจำหน่ายสินทรัพย์ทางการเงินหมุนเวียนอื่น	-	-	6.29
กำไรจากการปรับมูลค่ายุติธรรมของสินทรัพย์ทางการเงิน	-	-	(0.51)
ขาดทุนจากการตัดจำหน่ายเงินมัดจำที่ไม่ได้รับคืน	-	1.09	-
กำไร(ขาดทุน)จากการจำหน่ายอาคารและอุปกรณ์	0.03	(1.84)	-
ขาดทุน(กำไร)จากอัตราแลกเปลี่ยนที่ยังไม่เกิดขึ้นจริง	0.81	4.21	0.21
ขาดทุนจากการตัดจำหน่ายอาคาร อุปกรณ์ และสินทรัพย์ไม่มีตัวตน	0.20	0.05	0.05
สำรองผลประโยชน์ระยะยาวของพนักงาน	2.91	4.78	3.09
ดอกเบี้ยรับ	(1.98)	(2.52)	(1.99)
ค่าใช้จ่ายดอกเบี้ย	0.48	0.38	1.19
กำไรจากการดำเนินงานก่อนการเปลี่ยนแปลงในสินทรัพย์และหนี้สินดำเนินงาน	139.65	244.48	262.32
สินทรัพย์ดำเนินงานลดลง (เพิ่มขึ้น)			



งบกระแสเงินสด (หน่วย : ล้านบาท)	ปี 2561	ปี 2562	ปี 2563
ลูกหนี้การค้าและลูกหนี้อื่น	19.99	5.34	61.16
สินค้าคงเหลือ	(11.57)	6.37	8.65
สินทรัพย์หมุนเวียนอื่น	(0.72)	0.24	8.82
สินทรัพย์ไม่หมุนเวียนอื่น	(1.98)	3.43	(0.03)
<b>หนี้สินดำเนินงานเพิ่มขึ้น (ลดลง)</b>			
เจ้าหนี้การค้าและเจ้าหนี้อื่น	19.97	10.48	(52.89)
เงินรับล่วงหน้าจากลูกค้า	13.55	(6.15)	(2.12)
หนี้สินหมุนเวียนอื่น	(0.19)	4.24	(2.13)
<b>เงินสดจาก (ใช้ไปใน) กิจกรรมดำเนินงาน</b>	<b>178.71</b>	<b>268.43</b>	<b>283.78</b>
จ่ายผลประโยชน์ระยะยาวของพนักงาน	(0.31)	(6.03)	(3.04)
ดอกเบี้ยรับ	1.92	2.46	2.29
จ่ายดอกเบี้ย	-	-	(0.03)
จ่ายภาษีเงินได้	(27.36)	(32.51)	(48.55)
<b>เงินสดสุทธิจาก (ใช้ไปใน) กิจกรรมดำเนินงาน</b>	<b>152.95</b>	<b>232.35</b>	<b>234.45</b>
<b>กระแสเงินสดจากกิจกรรมลงทุน</b>			
เงินฝากธนาคารที่มีระยะค้ำประกัน (เพิ่มขึ้น) ลดลง	27.00	-	-
เงินลงทุนชั่วคราว (เพิ่มขึ้น) ลดลง	(90.91)	(148.46)	-
เงินสดจ่ายซื้อสินทรัพย์ทางการเงินหมุนเวียนอื่น	-	-	(1,698.93)
เงินสดรับจากการจำหน่ายสินทรัพย์ทางการเงินหมุนเวียนอื่น	-	-	1,837.07
เงินลงทุนในการร่วมค้า	(6.13)	-	-
เงินสดรับจากการจำหน่ายเงินลงทุนในการร่วมค้า	-	0.91	-
ซื้ออาคาร อุปกรณ์และสินทรัพย์ไม่มีตัวตน	(9.68)	(32.92)	(15.73)
เงินสดรับจากการจำหน่ายอาคารและอุปกรณ์	0.04	2.68	-
<b>เงินสดสุทธิใช้ไปในกิจกรรมลงทุน</b>	<b>(79.67)</b>	<b>(177.79)</b>	<b>122.36</b>
<b>กระแสเงินสดจากกิจกรรมจัดหาเงิน</b>			
เงินสดจ่ายคืนหนี้สินตามสัญญาเช่าการเงิน	(2.91)	(2.94)	-
เงินสดจ่ายคืนหนี้สินตามสัญญาเช่า	-	-	(5.96)
เงินปันผลจ่าย	(79.04)	(115.52)	(163.38)
<b>เงินสดสุทธิจาก (ใช้ไปใน) กิจกรรมจัดหาเงิน</b>	<b>(81.95)</b>	<b>(118.46)</b>	<b>(169.34)</b>
<b>เงินสดและรายการเทียบเท่าเงินสดเพิ่มขึ้น (ลดลง) สุทธิ</b>	<b>(8.67)</b>	<b>(63.90)</b>	<b>187.47</b>
เงินสดและรายการเทียบเท่าเงินสดต้นงวด	88.66	79.99	16.09
<b>เงินสดและรายการเทียบเท่าเงินสดปลายงวด</b>	<b>79.99</b>	<b>16.09</b>	<b>203.57</b>

## 13.3 ตารางสรุปอัตราส่วนทางการเงินที่สำคัญ

รายการ	ปี 2561	ปี 2562	ปี 2563
<b>อัตราส่วนสภาพคล่อง</b>			
อัตราส่วนสภาพคล่อง (เท่า)	2.97	2.94	3.46
อัตราส่วนสภาพคล่องหมุนเร็ว (เท่า)	2.74	2.80	3.31
อัตราส่วนสภาพคล่องกระแสเงินสด (เท่า)	0.55	0.78	0.82
อัตราส่วนหมุนเวียนลูกหนี้การค้า (เท่า)	3.95	5.09	4.91
ระยะเวลาเก็บหนี้เฉลี่ย (วัน)	91.09	70.75	73.37
อัตราส่วนหมุนเวียนสินค้าคงเหลือ (เท่า)	22.04	23.47	21.79
ระยะเวลาขายสินค้าเฉลี่ย (วัน)	16.34	15.34	16.52
อัตราส่วนหมุนเวียนเจ้าหนี้ (เท่า)	4.94	5.69	5.58
ระยะเวลาชำระหนี้ (วัน)	72.84	63.25	64.55
Cash Cycle (วัน)	34.59	22.84	25.33
<b>อัตราส่วนแสดงความสามารถในการหากำไร</b>			
อัตรากำไรขั้นต้น (%)	28.76	30.71	33.87
อัตรากำไรจากการดำเนินงาน (%)	6.94	12.61	17.64
อัตรากำไรอื่น (%)	0.46	0.63	0.15
อัตราส่วนเงินสดต่อการหากำไร (%)	170.84	121.22	100.25
อัตรากำไรสุทธิ (%)	5.50	10.41	14.16
อัตราผลตอบแทนผู้ถือหุ้น (%)	10.76	23.44	26.23
<b>อัตราส่วนแสดงประสิทธิภาพในการดำเนินงาน</b>			
อัตราผลตอบแทนจากสินทรัพย์ (%)	7.46	15.97	18.27
อัตราผลตอบแทนจากสินทรัพย์ถาวร (%)	91.62	183.09	206.74
อัตรากำไรหมุนของสินทรัพย์ (เท่า)	1.36	1.54	1.29
<b>อัตราส่วนวิเคราะห์นโยบายทางการเงิน</b>			
อัตราส่วนหนี้สินต่อส่วนของผู้ถือหุ้น (เท่า)	0.46	0.47	0.40
อัตราส่วนความสามารถในการชำระดอกเบี้ย (เท่า)	373.71	707.66	238
อัตราส่วนความสามารถชำระภาระผูกพัน (เท่า)	1.67	1.54	1.26
อัตรากำไรจ่ายเงินปันผล (%)	110.86	91.67	97.86

## 14. คำอธิบายและการวิเคราะห์ฐานะการเงินและผลการดำเนินงาน

### 14.1 ภาพรวมของผลการดำเนินงานที่ผ่านมา

บริษัทฯ ได้จดทะเบียนจัดตั้งบริษัทเมื่อวันที่ 28 มีนาคม 2545 เพื่อดำเนินธุรกิจจำหน่ายเครื่องดื่มในโถกอด (Dispenser Drink) ในร้านเซเว่นอีเลฟเว่น (7-Eleven) ต่อมาบริษัทฯ ได้ขยายธุรกิจไปยังตลาดชาเขียวพร้อมดื่ม (Ready to Drink) โดยออกผลิตภัณฑ์ชาเขียวบรรจุขวดพร้อมดื่มตรา “เซนย่า” และได้ขยายช่องทางการจำหน่ายไปยังตลาดต่างประเทศ เช่น กัมพูชา สิงคโปร์ คุโบ รัสเซีย และสหรัฐอเมริกา เป็นต้น จนกระทั่งปี 2552 บริษัทฯ ได้ขยายธุรกิจเข้าสู่การแปรรูปอาหารจากเนื้อสัตว์ โดยมีโรงงานผลิตและจำหน่ายลูกชิ้นบั้ง หมูบั้ง และหมูยอ ภายใต้ตราสินค้า “แฮปปี้เซฟ” และ “นมเบอร์วัน” ต่อมาในปี 2554 บริษัทฯ ได้ขยายธุรกิจไปยังตลาดเครื่องดื่มฟังก์ชันนอล โดยออกผลิตภัณฑ์กาแฟปรุงสำเร็จพร้อมดื่มเพื่อสุขภาพและควบคุมน้ำหนักตรา “วีสลิม” อย่างไรก็ตาม ด้วยวิสัยทัศน์ของผู้บริหารในการมุ่งมั่นที่จะเป็นบริษัทชั้นนำในด้านเครื่องดื่มประเภทชาและกาแฟ บริษัทฯ จึงได้จำหน่ายธุรกิจแปรรูปอาหารจากเนื้อสัตว์ไปเมื่อเดือนสิงหาคม 2556 หลังจากนั้นในปี 2557 บริษัทฯ ได้พัฒนาและออกผลิตภัณฑ์ใหม่ประเภทเครื่องดื่มปรุงสำเร็จชนิดผง ตรา “สวีตตี้” ได้แก่ นมทุเรียนผสมเนื้อทุเรียน นมมะม่วงผสมเนื้อมะม่วง และชานมไทย โดยเน้นจำหน่ายในตลาดต่างประเทศเป็นหลัก

ในการจัดหาสินค้าเพื่อจำหน่ายของบริษัทฯ นั้น เดิมบริษัทฯ จะว่าจ้างผู้รับจ้างผลิตภายนอกทั้งหมดอย่างไรก็ตาม เพื่อให้การประกอบธุรกิจมีความครบวงจรมากยิ่งขึ้น ในปี 2556 บริษัทฯ จึงได้ลงทุนซื้อที่ดินพร้อมสิ่งปลูกสร้างเพื่อใช้เป็นโรงงานผลิตเครื่องดื่มปรุงสำเร็จชนิดผง โดยโรงงานของบริษัทฯ ตั้งอยู่ที่โครงการพารากอน แพ็คเตอร์ี่ แลนด์ อำเภอบ้านบึง จังหวัดชลบุรี บนเนื้อที่รวม 1 ไร่ 1 งาน 53 ตารางวา มีกำลังการผลิตเต็มที่ 2,021.76 ตันต่อปี และบริษัทฯ ได้เริ่มดำเนินการผลิตเชิงพาณิชย์เป็นครั้งแรกเมื่อวันที่ 13 ธันวาคม 2556 จากการที่บริษัทฯ มีโรงงานผลิตเครื่องดื่มปรุงสำเร็จชนิดผงของบริษัทฯ เองดังกล่าว ส่งผลทำให้สัดส่วนการซื้อสินค้าสำเร็จรูปจากผู้รับจ้างผลิตคิดเป็นร้อยละ 84.22 ในปี 2557 ร้อยละ 78.63 ในปี 2558 ต่อมาในปี 2559 ถึงแม้ว่าบริษัทฯ ได้ปรับความเร็วของเครื่องบรรจุส่งผลให้เครื่องมีประสิทธิภาพในการผลิตได้มากขึ้นจึงทำให้กำลังการผลิตได้เพิ่มขึ้นที่ 2,615.65 ตันต่อปี แต่เนื่องจากบริษัทฯ มีสินค้าใหม่ที่ออกจำหน่าย อาทิเช่น เครื่องดื่มร้อนแบบอัตโนมัติ กลุ่มสินค้าประเภทโดนัทสโตลด์ญี่ปุ่น ยี่ห้อ “อะสไมล์” และ สินค้าโดยใช้ตัวการ์ตูนคาแรคเตอร์ กับ Sanrio Wave Hong Kong Co., Ltd. เป็นต้น โดยซื้อสินค้าสำเร็จรูปจากผู้รับจ้างผลิต ส่งผลทำให้สัดส่วนการซื้อสินค้าสำเร็จรูปจากผู้รับจ้างผลิตคิดเป็นร้อยละ 94.39 ในปี 2559

ตลอดระยะเวลาที่ผ่านมา บริษัทฯ ให้ความสำคัญในการสร้างความสัมพันธ์ในลักษณะความเป็นหุ้นส่วนทางธุรกิจ (Business Partnership) กับคู่ค้าอย่างมาก ทำให้การทำธุรกิจกับคู่ค้าไม่ว่าจะเป็นลูกค้า ผู้รับจ้างผลิต (Outsource Manufacturer) ผู้จัดหาวัตถุดิบและบรรจุภัณฑ์ เป็นไปอย่างมั่นคงและยั่งยืนในระยะยาว ประกอบกับบริษัทฯ มุ่งเน้นการบริหารกลยุทธ์ด้านการตลาดและการขายควบคู่ไปกับการวิจัยและพัฒนาเครื่องดื่มที่มีเอกลักษณ์และความแตกต่างอย่างชัดเจน โดยมีการออกผลิตภัณฑ์ใหม่ที่มีความหลากหลายทั้งรูปแบบและรสชาติอย่างต่อเนื่อง ทำให้ผลิตภัณฑ์ของบริษัทฯ สามารถตอบสนองความต้องการและไลฟ์สไตล์ของผู้บริโภคที่เปลี่ยนแปลงไปอย่างรวดเร็วได้อย่างมีประสิทธิภาพ จากเหตุผลดังกล่าวจึงส่งผลให้รายได้จากการขายของบริษัทฯ เติบโตมาโดยตลอดจากจำนวน 677.99 ล้านบาท ในปี 2554 เพิ่มขึ้นเป็นจำนวน 1,063.15 ล้านบาท ในปี 2555 อย่างไรก็ตาม จากการที่ภาวะเศรษฐกิจในประเทศชะลอตัว ซึ่งเป็นผลกระทบจากเศรษฐกิจโลกและสถานการณ์ทางการเมืองที่ยืดเยื้อจากช่วงปลายปี 2556 และส่งผลต่อเนื่องมาถึงปี 2557 ทำให้ประชาชนเพิ่มความระมัดระวังในการใช้จ่ายใช้สอยมากขึ้น จึงส่งผลทำให้รายได้จากการขายของบริษัทฯ เริ่มชะลอตัวในปี 2556 เป็นจำนวน 1,067.77 ล้านบาท และลดลงเหลือจำนวน 1,002.65 ล้านบาท ในปี 2555 ซึ่งเป็นรายได้ที่

จากการขายผลิตภัณฑ์เครื่องดื่มเพียงอย่างเดียว โดยบริษัทฯ มีกำไรสุทธิในปี 2555 จำนวน 26.29 ล้านบาท และมีขาดทุนสุทธิจำนวน 6.64 ล้านบาท ในปี 2556 ถึงแม้ว่ารายได้จากการขายของบริษัทฯ จะเป็นไปในทิศทางเดียวกับภาวะเศรษฐกิจตามที่กล่าวข้างต้น บริษัทฯ ก็สามารถบริหารงานได้อย่างมีประสิทธิภาพมากขึ้น รวมถึงมีการควบคุมงบประมาณค่าใช้จ่ายในการโฆษณาประชาสัมพันธ์และส่งเสริมการขายอย่างรัดกุม ส่งผลทำให้บริษัทฯ มีกำไรสุทธิจำนวน 51.84 ล้านบาท ในปี 2557 และจำนวน 67.95 ในปี 2558

ต่อมาในปี 2559 บริษัทฯ ได้พัฒนาสินค้าและออกจำหน่ายสินค้าใหม่และการขยายตัวของตลาดทั้งในกลุ่มของเครื่องดื่มเย็นในโถกตและกลุ่มเครื่องดื่ม non coffee ในมุม all café และได้ขยายลงทุนในโครงการเครื่องกวดเครื่องดื่มร้อนแบบอัตโนมัติ รวมทั้ง จำหน่ายสินค้าใหม่ในตลาดกลุ่มสินค้าประเภทโดนัทสโตลญี่ปุ่น ยี่ห้อ “อะสไมลล์” และ สินค้าโดยใช้ตัวการ์ตูนคาแรคเตอร์ กับ Sanrio Wave Hong Kong Co., Ltd. ทำให้บริษัทฯ มีรายได้จากการขายในปี 2559 และ 2560 จำนวน 1,177.02 ล้านบาท และ 1,281.70 ล้านบาท โดยมีกำไรสุทธิจำนวน 101.83 ล้านบาท และ 112.47 ล้านบาท ตามลำดับ

นอกจากนี้ในปี 2561 บริษัทฯ ได้มีรายได้เพิ่มขึ้นจากการเป็นตัวแทนการให้ใช้สิทธิตัวการ์ตูน โดย บริษัทฯ ได้ร่วมเซ็นสัญญาร่วมกับบริษัท San-X ประเทศญี่ปุ่น เพื่อเป็นตัวแทนอนุญาตให้ใช้สิทธิตัวการ์ตูน ระยะเวลาของสัญญา 5 ปี ในปี 2561-2565 โดยครอบคลุม 7 ประเทศ ได้แก่ ไทย สิงคโปร์ มาเลเซีย กัมพูชา เมียนมา ลาว และเวียดนาม และบริษัทฯ ได้ทำข้อตกลงเกี่ยวกับใบอนุญาตการให้ใช้ช่วงสิทธิเครื่องหมายการค้ากับผู้ถือลิขสิทธิ์ตัวการ์ตูนรายหนึ่งในประเทศไทย โดยทำสัญญา 2 ปี เริ่มตั้งแต่วันที่ 1 กันยายน 2562 ถึงวันที่ 31 สิงหาคม 2564 นอกจากนี้ บริษัทฯ มีรายได้เติบโตจากการขายสินค้าในประเทศ โดยได้พัฒนาสินค้าและออกจำหน่ายสินค้าใหม่และการขยายตัวของตลาดทั้งในกลุ่มของเครื่องดื่มเย็นในโถกตและกลุ่มเครื่องดื่ม non coffee ในมุม all café ถึงแม้ว่า บริษัทฯ ได้รับผลกระทบจากการแข่งขันในกลุ่มเครื่องดื่มชาเขียวที่เข้มข้นขึ้นจากคู่แข่งรายเดิมที่เข้ารุกตลาดครั้งใหม่ จนทำให้เกิดสงครามราคาในตลาดต่างประเทศและการเรียกเก็บหนี้ค้างชำระ อย่างไรก็ตาม บริษัทฯ ได้ปรับแผนในการขายสินค้าในต่างประเทศและหาตัวแทนจำหน่ายใหม่เพื่อขยายและรักษาช่องทางการขายในต่างประเทศ ซึ่งทำให้บริษัทฯ มีรายได้จากการขายในปี 2561 และ 2562 จำนวน 1,289.59 ล้านบาท และ 1,520.27 ล้านบาท โดยมีกำไรสุทธิจำนวน 71.30 ล้านบาท และ 159.18 ล้านบาทตามลำดับ

และในปี 2563 บริษัทฯ ได้มีรายได้จากการขายสินค้าในประเทศ โดยได้พัฒนาสินค้าและออกจำหน่ายสินค้าใหม่และการขยายตัวของตลาดทั้งในกลุ่มของเครื่องดื่มเย็นในโถกตและกลุ่มเครื่องดื่ม non coffee ในมุม all café และรายได้จากการให้ใช้สิทธิตัวการ์ตูนถึงแม้ว่า ผลกระทบจากโควิด-19 ซึ่งแพร่ระบาดทั่วโลก ส่งผลกระทบต่อเศรษฐกิจ และการประกาศการใช้ new normal ในธุรกิจต่างๆ รวมถึงสถานศึกษา ระวังเที่ยวบิน ซึ่งส่งผลให้นักท่องเที่ยวลดลงและทำให้ยอดขายลดลง ซึ่งส่งผลกระทบต่อผู้บริโภคลดลง อย่างไรก็ตาม ในช่วงวิกฤตนี้ บริษัทฯ ได้ควบคุมต้นทุนอย่างใกล้ชิด รวมถึงตัดค่าใช้จ่ายต่างๆที่ไม่จำเป็น เพื่อให้บริษัทฯ มีกำไรเติบโตอย่างต่อเนื่อง โดยในปี 2563 บริษัทฯ มีรายได้จากการขาย จำนวน 1,314.74 ล้านบาท โดยมีกำไรสุทธิจำนวน 188.38 ล้านบาท

## 14.2 การวิเคราะห์ผลการดำเนินงาน

### 14.2.1 รายได้

ในปี 2561-2563 บริษัทฯ มีรายได้รวมจำนวน 1,295.58 ล้านบาท จำนวน 1,529.88 ล้านบาท และจำนวน 1,316.74 ล้านบาท ตามลำดับ คิดเป็นอัตราการเติบโตร้อยละ 18.08 และร้อยละ (13.93)

โดยในปี 2561 ในปี 2562 รายได้รวมเติบโตมาจากการพัฒนาสินค้าใหม่และการขยายตัวสินค้าเดิมที่ออกจำหน่ายสู่ตลาดทั้งในกลุ่มเครื่องดื่ม และกลุ่มสินค้าประเภทโดนัทสโตลฎีปูนี่ห่อ “อะสไมลล์” และ รายได้ค่าสิทธิจากการเป็นตัวแทนอนุญาตให้ใช้สิทธิตัวการ์ตูน และในปี 2563 รายได้รวมมาจากการพัฒนาสินค้าใหม่และการขยายตัวสินค้าเดิม ที่ออกจำหน่ายสู่ตลาดทั้งในกลุ่มเครื่องดื่ม และ รายได้ค่าสิทธิจากการเป็นตัวแทนอนุญาตให้ใช้สิทธิตัวการ์ตูน

ทั้งนี้ รายได้รวมของบริษัทฯ ประกอบด้วย รายได้จากการขายและรายได้อื่น โดยมีรายละเอียดดังนี้

รายได้	ปี 2561		ปี 2562		ปี 2563	
	ล้านบาท	ร้อยละ	ล้านบาท	ร้อยละ	ล้านบาท	ร้อยละ
รายได้จากการขาย	1,289.59	99.54	1,520.27	99.37	1,314.74	99.85
รายได้อื่น	5.99	0.46	9.61	0.63	2.00	0.15
<b>รวมรายได้</b>	<b>1,295.58</b>	<b>100.00</b>	<b>1,529.88</b>	<b>100.00</b>	<b>1,316.74</b>	<b>100.00</b>

\* ในปี 2563 มีการจัดประเภทใหม่ตามการแสดงผลการตามมาตรฐานทางการเงิน ซึ่งทำให้ตัวเลขปี 2561-2562 มีการเปลี่ยนแปลงอย่างไม่มีนัยสำคัญ

### รายได้จากการขาย

ในปี 2561-2563 บริษัทฯ มีรายได้จากการขายจำนวน 1,289.59 ล้านบาท จำนวน 1,520.27 ล้านบาท และจำนวน 1,314.74 ล้านบาท ตามลำดับ คิดเป็นอัตราการเติบโตร้อยละ 17.89 และร้อยละ (13.52) โดยรายได้จากการขายในปี 2561-2563 บริษัทฯ มีการเติบโตมาจากการพัฒนาสินค้าใหม่และการขยายตัวสินค้าเดิมจำหน่ายสินค้าใหม่ นอกจากนี้ขยายสินค้าในตลาดกลุ่มสินค้าประเภทโดนัทสโตลฎีปูนี่ รสออริจินอล ยี่ห้อ “อะสไมลล์” ซึ่งได้หยุดจำหน่ายเมื่อเดือนพฤษภาคม 2562 และบริษัทฯ มีรายได้จากการเป็นตัวแทนการให้ใช้สิทธิตัวการ์ตูนและจำหน่ายสินค้าโดยใช้ตัวการ์ตูนคาแรคเตอร์ ตั้งแต่ปี 2561 และในปี 2563 แม้ว่าบริษัทฯ ได้รับผลกระทบจากการแพร่ระบาดของโรคโควิด-19 ทำให้บริษัทฯ มีรายได้ลดลง โดยบริษัทฯ ยังคงมีรายได้รวมมาจากการพัฒนาสินค้าใหม่และการขยายตัวสินค้าเดิม ที่ออกจำหน่ายสู่ตลาดทั้งในกลุ่มเครื่องดื่ม รวมทั้ง รายได้ค่าสิทธิจากการเป็นตัวแทนอนุญาตให้ใช้สิทธิตัวการ์ตูน

ประเภท	ปี 2561			ปี 2562			ปี 2563		
	ล้านบาท	สัดส่วน (%)	อัตราการเติบโต (%)	ล้านบาท	สัดส่วน (%)	อัตราการเติบโต (%)	ล้านบาท	สัดส่วน (%)	อัตราการเติบโต (%)
กลุ่มผลิตภัณฑ์ B2B	1,143.21	88.65	(0.76)	1,358.67	89.37	18.85	1,248.84	94.99	(8.79)
กลุ่มผลิตภัณฑ์ B2C	146.38	11.35	12.87	161.60	10.63	10.40	65.90	5.01	(7.66)
<b>รวมรายได้จากการขาย</b>	<b>1,289.59</b>	<b>100.00</b>	<b>0.62</b>	<b>1,520.27</b>	<b>100.00</b>	<b>17.89</b>	<b>1,314.74</b>	<b>100.00</b>	<b>(16.46)</b>

ประเภท	ปี 2561			ปี 2562			ปี 2563		
	ล้านบาท	สัดส่วน (%)	อัตราการเติบโต (%)	ล้านบาท	สัดส่วน (%)	อัตราการเติบโต (%)	ล้านบาท	สัดส่วน (%)	อัตราการเติบโต (%)
รายได้จากการขายในประเทศ	1,259.17	97.63	6.45	1,475.05	97.02	17.14	1,290.62	98.17	(14.77)
รายได้จากการขายต่างประเทศ	11.75	0.91	(88.11)	4.35	0.29	(62.98)	1.18	0.09	(0.25)
รายได้จากการจำหน่ายสิทธิในการใช้ตัวการ์ตูน	18.67	1.45	100.00	40.87	2.69	118.91	22.56	1.72	(1.47)
รวมรายได้จากการขาย	1,289.59	100.00	0.62	1,520.27	100.00	17.89	1,314.74	100.00	(16.46)

### รายได้จากการขาย

รายได้จากการขายของบริษัทฯ สามารถแบ่งได้เป็น 2 ประเภทหลัก ประกอบด้วย (1) รายได้จากการขายกลุ่มผลิตภัณฑ์ที่บริษัทฯ ร่วมพัฒนากับหุ้นส่วนทางธุรกิจ (Business to Business : B2B) และ (2) รายได้จากการขายกลุ่มผลิตภัณฑ์ที่จัดจำหน่ายภายใต้ตราสินค้าของบริษัทฯ (Business to Customer : B2C) โดยมีรายละเอียด ดังนี้

#### รายได้จากการขายกลุ่มผลิตภัณฑ์ที่บริษัทฯ ร่วมพัฒนากับหุ้นส่วนทางธุรกิจ (Business to Business : B2B)

รายได้จากการขายกลุ่มผลิตภัณฑ์ที่บริษัทฯ ร่วมพัฒนากับหุ้นส่วนทางธุรกิจ (B2B) ถือเป็นรายได้หลักของบริษัทฯ คิดเป็นสัดส่วนประมาณร้อยละ 88-95 ของรายได้จากการขายรวมในปี 2561-2563 ผลิตภัณฑ์หลักในส่วนของ B2B คือ ผลิตภัณฑ์ประเภทเครื่องดื่มในโถกด (Dispenser Drink) ได้แก่ ซานม (Zenya) กาแฟคอฟฟี่ก้ำ และกาแฟลาเต้ (Zenya) และกลุ่มของเครื่องดื่ม non coffee ในมุม all café โดยในปี 2561 บริษัทฯ มีรายได้จากการขายกลุ่มผลิตภัณฑ์ B2B จำนวน 1,143.21 ล้านบาท คิดเป็นอัตราการเติบโตร้อยละ (0.76) ในปี 2562 จำนวน 1,358.67 ล้านบาท คิดเป็นอัตราการเติบโตร้อยละ 18.85 และปี 2563 จำนวน 1,248.84 ล้านบาท คิดเป็นอัตราการเติบโตร้อยละ (8.79) ทั้งนี้ในปี 2561-2563 มีการขยายตัวของตลาดในส่วนของกลุ่มเครื่องดื่ม non coffee ในมุม all café และได้ร่วมพัฒนาสินค้าและออกจำหน่ายสินค้าใหม่ในตลาดทั้งในกลุ่มของเครื่องดื่มเย็นในโถกดและกลุ่มของเครื่องดื่ม non coffee ในมุม all café และได้ร่วมพัฒนาสินค้าในการออกจำหน่ายสินค้าใหม่ๆ เพิ่มขึ้นในกลุ่มของเครื่องดื่ม

#### รายได้จากการขายกลุ่มผลิตภัณฑ์ที่จัดจำหน่ายภายใต้ตราสินค้าของบริษัทฯ (Business to Customer : B2C)

รายได้จากการขายกลุ่มผลิตภัณฑ์ที่จัดจำหน่ายภายใต้ตราสินค้าของบริษัทฯ (B2C) คิดเป็นสัดส่วนประมาณร้อยละ 5-12 ของรายได้จากการขายในปี 2561-2563 ผลิตภัณฑ์หลักในส่วนของ B2C ได้แก่ ซาเซียพร้อมดื่ม ตรา “เซนย่า” ผลิตภัณฑ์ประเภทเครื่องดื่มในโถกด (Dispenser Drink) ได้แก่ เฮอริชีส์ ฟรีช มิลค์ ช็อกโกแลต และ รายได้ค่าสิทธิจากการเป็นตัวแทนอนุญาตให้ใช้สิทธิตัวการ์ตูน สำหรับผลิตภัณฑ์ซาเซียพร้อมดื่ม ตรา “เซนย่า” นั้น บริษัทฯ มุ่งเน้นการส่งออกผลิตภัณฑ์ไปจำหน่ายยังต่างประเทศ โดยในปี 2561 บริษัทฯ มีรายได้จากการขายกลุ่มผลิตภัณฑ์ B2C จำนวน 146.38 ล้านบาท คิดเป็นสัดส่วนร้อยละ 11.35 ของรายได้จากการขายรวมซึ่งเพิ่มขึ้นจากปีก่อนคิดเป็นร้อยละ 12.87 ในปี 2562 บริษัทฯ มีรายได้จากการขายกลุ่มผลิตภัณฑ์ B2C จำนวน 161.60 ล้านบาท คิดเป็นสัดส่วนร้อยละ 10.63 ของรายได้

จากการขายรวมซึ่งเพิ่มขึ้นจากปีก่อนคิดเป็นร้อยละ 10.40 ในปี 2563 บริษัทฯ มีรายได้จากการขายกลุ่มผลิตภัณฑ์ B2C จำนวน 65.90 ล้านบาท คิดเป็นสัดส่วนร้อยละ 5.01 ของรายได้จากการขายรวมซึ่งเพิ่มขึ้นจากปีก่อนคิดเป็นร้อยละ (7.66)

### รายได้อื่นและรายได้ทางการเงิน

ในปี 2561-2563 บริษัทฯ มีรายได้อื่นและรายได้ทางการเงิน จำนวน 5.99 ล้านบาท จำนวน 9.61 ล้านบาท และจำนวน 3.99 ล้านบาท คิดเป็นสัดส่วนร้อยละ 0.46 ร้อยละ 0.63 และร้อยละ 0.15 ของรายได้รวม ตามลำดับ โดยรายได้อื่นที่เป็นรายการหลักที่เกิดขึ้นทุกปี ประกอบด้วย รายได้ดอกเบี้ยรับ กำไรจากมูลค่าเงินลงทุน และรายได้จากการจำหน่ายวัตถุดิบ ซึ่งเป็นวัตถุดิบกึ่งสำเร็จรูป (Pre-mix) ที่บริษัทฯ ว่าจ้างผู้รับจ้างผลิตแห่งหนึ่งผสมวัตถุดิบตามสูตรที่บริษัทฯ กำหนด จากนั้นบริษัทฯ จะนำวัตถุดิบกึ่งสำเร็จรูปที่ได้จำหน่ายต่อไปให้ผู้รับจ้างผลิตหลักของบริษัทฯ เพื่อนำไปผลิตเป็นสินค้าสำเร็จรูป โดยบันทึกบัญชีเฉพาะส่วนต่างของราคาขายและต้นทุนขาย โดยในปี 2561-2563 บริษัทฯ มีรายได้ดอกเบี้ยรับและกำไรจากมูลค่าเงินลงทุน จำนวน 4.54 ล้านบาท จำนวน 7.89 ล้านบาท และจำนวน 3.10 ล้านบาท ตามลำดับ และในปี 2563 บริษัทฯ มีรายได้ดอกเบี้ยรับ จำนวน 1.99 ล้านบาท ซึ่งแสดงอยู่ในรายได้ทางการเงิน

\* ในปี 2563 มีการจัดประเภทใหม่ตามการแสดงผลการตามมาตรฐานทางการเงิน ซึ่งทำให้ตัวเลขปี 2561-2562 มีการเปลี่ยนแปลงอย่างไม่มีนัยสำคัญ

### 14.2.2 ต้นทุนและค่าใช้จ่าย

ค่าใช้จ่ายหลักของบริษัทฯ ประกอบด้วย ต้นทุนขาย ค่าใช้จ่ายในการขาย ค่าใช้จ่ายในการบริหาร และค่าใช้จ่ายทางการเงิน โดยในปี 2561-2563 บริษัทฯ มีค่าใช้จ่ายรวมจำนวน 1,200.55 ล้านบาท จำนวน 1,328.95 ล้านบาท และจำนวน 1,084.03 ล้านบาท ตามลำดับ คิดเป็นสัดส่วนร้อยละ 92.66 ร้อยละ 86.87 และร้อยละ 82.33 ของรายได้รวมตามลำดับ โดยมีรายละเอียดดังนี้

ต้นทุนและค่าใช้จ่าย	ปี 2561		ปี 2562		ปี 2563	
	ล้านบาท	ร้อยละ	ล้านบาท	ร้อยละ	ล้านบาท	ร้อยละ
ต้นทุนขาย	918.77	76.53	1,053.37	79.27	869.49	80.21
ค่าใช้จ่ายในการขาย	215.61	17.96	193.21	14.54	140.92	13.00
ค่าใช้จ่ายในการบริหาร :						
ค่าใช้จ่ายในการบริหาร	65.09	5.42	72.62	5.46	72.31	6.67
ขาดทุนจากอัตราแลกเปลี่ยน	0.59	0.05	4.18	0.31	0.13	0.01
ขาดทุนจากการจำหน่ายเงินลงทุน ในการร่วมค้า	-	-	5.22	0.39	-	-
ต้นทุนทางการเงิน	0.48	0.04	0.35	0.03	1.19	0.11
<b>รวมค่าใช้จ่าย</b>	<b>1,200.55</b>	<b>100.00</b>	<b>1,328.95</b>	<b>100.00</b>	<b>1,084.04</b>	<b>100.00</b>
ร้อยละต่อรายได้รวม		92.66		86.87		82.33

\* ในปี 2563 มีการจัดประเภทใหม่ตามการแสดงผลการตามมาตรฐานทางการเงิน ซึ่งทำให้ตัวเลขปี 2561-2562 มีการเปลี่ยนแปลงอย่างไม่มีนัยสำคัญ

### ต้นทุนขายและกำไรขั้นต้น

ต้นทุนขายถือเป็นค่าใช้จ่ายหลักของบริษัทฯ โดยบริษัทฯ มีต้นทุนขายจำนวน 918.77 ล้านบาท ในปี 2561 จำนวน 1,053.37 ล้านบาท ในปี 2562 และ จำนวน 869.49 ล้านบาท ในปี 2563 ซึ่งคิดเป็นร้อยละ 76.53 ร้อยละ 79.27 และร้อยละ 80.21 ของค่าใช้จ่ายรวม ตามลำดับ

หากพิจารณาต้นทุนขายเปรียบเทียบกับรายได้จากการขายในปี 2561-2563 บริษัทฯ มีสัดส่วนดังกล่าวคิดเป็น ร้อยละ 71.24 ร้อยละ 69.29 และร้อยละ 66.13 ของรายได้จากการขาย ตามลำดับ หรือคิดเป็นอัตรากำไรขั้นต้นเท่ากับ ร้อยละ 28.76 ร้อยละ 30.71 และร้อยละ 33.87 ตามลำดับ ปัจจัยหลักที่ทำให้อัตรากำไรขั้นต้นของบริษัทฯ ปรับตัวเพิ่มขึ้น และลดลงมาจากสัดส่วนของผลิตภัณฑ์ที่ขาย (Product Mix) ซึ่งในปี 2562 บริษัทฯ มีต้นทุนสูงขึ้นหรือ อัตรากำไรขั้นต้นลดลงเล็กน้อย เป็นผลมาจากการ ต้นทุนภาวีสความหวานในสินค้าเครื่องดื่มไม่มีแอลกอฮอล์ซึ่งเริ่มบังคับใช้ในเดือน พฤศจิกายน 2560 อย่างไรก็ตาม บริษัทฯ มีการพัฒนาสูตรอย่างต่อเนื่องในการลดความหวาน ซึ่งปัจจุบันพัฒนาสูตรเพื่อจำหน่ายแล้วในระหว่างไตรมาส 2 ปี 2561 ซึ่งอัตรากำไรขั้นต้นโดยรวมของบริษัทสูงขึ้นในปี 2562-2563 เนื่องจากการ สัดส่วนของผลิตภัณฑ์ที่ขาย (Product Mix) ที่มีกำไรขั้นต้นสูงขึ้นเมื่อเปรียบเทียบกับปี 2561

### ค่าใช้จ่ายในการขาย

บริษัทฯ มีค่าใช้จ่ายในการขายจำนวน 215.61 ล้านบาท ในปี 2561 จำนวน 193.21 ล้านบาทในปี 2562 และ จำนวน 140.92 ล้านบาทในปี 2563 คิดเป็นสัดส่วนร้อยละ 16.64 ร้อยละ 12.63 และร้อยละ 10.70 ของรายได้รวม ตามลำดับ ค่าใช้จ่ายในการขายหลักที่สำคัญของบริษัทฯ ได้แก่ ค่าโฆษณาประชาสัมพันธ์และส่งเสริมการขาย ซึ่งมีสัดส่วน คิดเป็นประมาณร้อยละ 39-56 ของค่าใช้จ่ายในการขายรวม ในปี 2561-2563 บริษัทฯ มีการจัดกิจกรรมทางการตลาดและ โปรโมชันต่างๆ อย่างต่อเนื่องเพื่อกระตุ้นยอดขายสินค้าของบริษัทฯ ทั้งในส่วนของสินค้าที่เป็น B2B และ B2C โดยใน ส่วนของสินค้า B2B บริษัทฯ จะมีการทำกิจกรรมทางการตลาดและส่งเสริมการขายร่วมกับคู่ค้าต่อเนื่องตลอดทั้งปี ซึ่งค่าใช้จ่ายใน การทำกิจกรรมการตลาดและส่งเสริมการขายดังกล่าวจะผันแปรเป็นไปตามสัดส่วนของยอดขายที่เกิดขึ้น โดยจะพิจารณา ตามความเหมาะสมและภาวะตลาดในแต่ละช่วงเวลา และในส่วนของสินค้า B2C นั้น ผลิตภัณฑ์หลักที่บริษัทฯ มุ่งเน้นทำ การตลาดและส่งเสริมการขาย ประกอบด้วย ชาเขียวพร้อมดื่ม ตรา “เซนย่า”

ค่าใช้จ่ายในการทำกิจกรรมการตลาดและส่งเสริมการขายนั้น บริษัทฯ มีการโฆษณาประชาสัมพันธ์สินค้า โดย ผลิตสื่อโฆษณาเพื่อประชาสัมพันธ์ผ่านสื่อต่างๆ เช่น สื่อโทรทัศน์ สื่อสิ่งพิมพ์ บายโฆษณา เป็นต้น ในขณะที่เดียวกันบริษัทฯ ก็เน้นการจัดโปรโมชันร่วมกับคู่ค้าเพิ่มขึ้น นอกจากนี้ จากการที่บริษัทฯ มีแผนในการขยายตลาดเครื่องดื่มไปยังต่างประเทศ โดยเฉพาะอย่างยิ่ง ประเทศกัมพูชา จึงเน้นการโฆษณาประชาสัมพันธ์ชาเขียวพร้อมดื่ม ตรา “เซนย่า” ผ่านสื่อโทรทัศน์ เพื่อ เป็นการสร้างแบรนด์ให้เป็นที่รู้จักแพร่หลายในประเทศกัมพูชาอย่างต่อเนื่องผ่านสื่อต่าง ๆ ที่หลากหลายมากยิ่งขึ้น ทั้ง โทรทัศน์ วิทยุ และ Social Media เช่น Facebook เป็นต้น รวมถึงการจัดกิจกรรมกับกลุ่มเป้าหมาย เช่น การทำโปรโมชันเกม ชิงโชครางวัลต่างๆ เป็นต้น เพื่อเป็นการต่อยอดภาพลักษณ์ซึ่งจะช่วยให้ผลิตภัณฑ์ของบริษัทฯ สามารถเข้าถึงกลุ่มลูกค้า เป้าหมายได้มากยิ่งขึ้น

สำหรับปี 2561 บริษัทฯ มีค่าใช้จ่ายในการขายจำนวน 215.61 ล้านบาท คิดเป็นสัดส่วนร้อยละ 16.64 ของ รายได้รวม โดยค่าใช้จ่ายในการขายหลักที่สำคัญของบริษัทฯ ได้แก่ ค่าโฆษณาประชาสัมพันธ์และส่งเสริมการขาย คิดเป็น สัดส่วนร้อยละ 55.38 ของค่าใช้จ่ายในการขายรวม ซึ่งหากพิจารณาจากสัดส่วนค่าใช้จ่ายในการขายกับรายได้รวม บริษัทฯ



มีค่าใช้จ่ายในการขายเพิ่มขึ้น เนื่องจาก บริษัท ตัดหนี้สูญจากลูกหนี้ต่างประเทศ อย่างไรก็ตาม บริษัทฯ ได้เปลี่ยนตัวแทนจัดจำหน่ายและกลยุทธ์ในการขายต่างประเทศ ซึ่งคาดว่าจะไม่มีค่าใช้จ่ายในการตัดหนี้สูญในส่วนสาระสำคัญ

สำหรับปี 2562 บริษัทฯ มีค่าใช้จ่ายในการขายจำนวน 193.21 ล้านบาท คิดเป็นสัดส่วนร้อยละ 12.63 ของรายได้รวม โดยค่าใช้จ่ายในการขายหลักที่สำคัญของบริษัทฯ ได้แก่ ค่าโฆษณาประชาสัมพันธ์และส่งเสริมการขาย คิดเป็นสัดส่วนร้อยละ 53.74 ของค่าใช้จ่ายในการขายรวม ซึ่งหากพิจารณาจากสัดส่วนค่าใช้จ่ายในการขายกับรายได้รวม บริษัทฯ มีค่าใช้จ่ายในการขายลดลง สาเหตุจากบริษัทฯ มีการควบคุมค่าใช้จ่ายในการโฆษณาและส่งเสริมการขายให้อยู่ในงบประมาณที่กำหนด และเน้นการส่งเสริมการขายที่ได้ประสิทธิผลกับยอดขาย

สำหรับปี 2563 บริษัทฯ มีค่าใช้จ่ายในการขายจำนวน 140.92 ล้านบาท คิดเป็นสัดส่วนร้อยละ 10.70 ของรายได้รวม โดยค่าใช้จ่ายในการขายหลักที่สำคัญของบริษัทฯ ได้แก่ ค่าโฆษณาประชาสัมพันธ์และส่งเสริมการขาย คิดเป็นสัดส่วนร้อยละ 39.44 ของค่าใช้จ่ายในการขายรวม ซึ่งหากพิจารณาจากสัดส่วนค่าใช้จ่ายในการขายกับรายได้รวม บริษัทฯ มีค่าใช้จ่ายในการขายลดลง สาเหตุจากบริษัทฯ มีการควบคุมค่าใช้จ่ายในการโฆษณาและส่งเสริมการขายให้อยู่ในงบประมาณที่กำหนด และเน้นการส่งเสริมการขายที่ได้ประสิทธิผลกับยอดขาย

### **ค่าใช้จ่ายในการบริหาร**

ในปี 2561-2563 บริษัทฯ มีค่าใช้จ่ายในการบริหารจำนวน 65.09 ล้านบาท จำนวน 72.62 ล้านบาทและจำนวน 72.31 ล้านบาท คิดเป็นสัดส่วนร้อยละ 5.02 ร้อยละ 4.75 และร้อยละ 5.49 ของรายได้รวม ตามลำดับ ซึ่งบริษัทฯ ได้ควบคุมจำนวนค่าใช้จ่ายในการบริหารเป็นไปตามงบประมาณที่วางไว้

ค่าใช้จ่ายในการบริหารที่สำคัญ ได้แก่ ค่าใช้จ่ายเกี่ยวกับผู้บริหารและพนักงาน เช่น เงินเดือน โบนัส และสวัสดิการอื่นๆ เป็นต้น ซึ่งในปี 2561-2563 บริษัทฯ มีค่าใช้จ่ายดังกล่าวคิดเป็นสัดส่วนที่สูงถึงร้อยละ 59.39 ร้อยละ 58.62 และร้อยละ 57.49 ของค่าใช้จ่ายในการบริหารรวมตามลำดับ

ทั้งนี้ในปี 2561-2563 บริษัทฯ มีขาดทุนจากอัตราแลกเปลี่ยนจำนวน 0.59 ล้านบาท จำนวน 4.18 ล้านบาทและ 0.13 ล้านบาทซึ่งเกิดจากขาดทุนจากอัตราแลกเปลี่ยนที่ยังไม่รับรู้จากเงินลงทุนเป็นหลัก และขาดทุนจากการจำหน่ายเงินลงทุนในการร่วมค้า 5.22 ล้านบาท ในปี 2562

### **ค่าใช้จ่ายทางการเงิน**

บริษัทฯ มีค่าใช้จ่ายทางการเงินจำนวน 0.48 ล้านบาท ในปี 2561 จำนวน 0.35 ล้านบาท ในปี 2562 และจำนวน 1.19 ล้านบาท ในปี 2563 ซึ่งค่าใช้จ่ายทางการเงินเกิดจาก หนี้สินตามสัญญาเช่าการเงิน ซึ่งในปี 2563 ค่าใช้จ่ายทางการเงินเพิ่มขึ้นจากมาตรฐานการบัญชีเรื่องสัญญาเช่าซึ่งตัดจ่ายสินทรัพย์สิทธิการใช้ของสัญญาเช่า โดยมีดอกเบี้ยสิทธิการใช้ทรัพย์สินตามสัญญาเช่าเป็นจำนวนเงิน 0.95 ล้านบาท

### **14.2.3 กำไรสุทธิ**

จากผลการดำเนินงานที่กล่าวข้างต้น ในปี 2561 บริษัทฯ มีกำไรสุทธิจำนวน 71.30 ล้านบาท คิดเป็นอัตรากำไรสุทธิร้อยละ 5.50 และปี 2562 บริษัทฯ มีกำไรสุทธิจำนวน 159.18 ล้านบาท คิดเป็นอัตรากำไรสุทธิร้อยละ 10.41 สาเหตุที่กำไรสุทธิในปี 2561 ลดลงขึ้นเนื่องจาก ต้นทุนสินค้าที่เพิ่มสูงขึ้นจากต้นทุนภาวะความหวานของสินค้าและการลดราคาขายสินค้าในกลุ่มเครื่องดื่มชาเขียวในต่างประเทศ นอกจากนี้ บริษัทฯ ได้บันทึกค่าใช้จ่ายในการขายจากการตัดหนี้สูญของลูกหนี้ต่างประเทศเนื่องจากการแข่งขันสูงในตลาดชาเขียวกัมพูชา และในปี 2562 บริษัทฯ มีอัตรากำไรเติบโตของรายได้

จากการขายเพิ่มขึ้นและสามารถควบคุมงบประมาณค่าใช้จ่ายต่างๆ โดยเฉพาะอย่างยิ่ง ค่าใช้จ่ายในการโฆษณา ประชาสัมพันธ์และการส่งเสริมการขาย จึงทำให้ในปี 2562 บริษัทฯ มีกำไรสุทธิจำนวน 159.18 ล้านบาท คิดเป็นอัตรากำไรสุทธิร้อยละ 10.41 และในปี 2563 บริษัทฯ ได้พัฒนาสินค้าใหม่และออกจำหน่ายสินค้าที่มีกำไรขั้นต้นสูงประกอบกับควบคุมต้นทุนและค่าใช้จ่ายในการขายและบริหารได้ดี จึงทำให้ปี 2563 บริษัทฯ มีกำไรสุทธิจำนวน 188.38 ล้านบาท คิดเป็นอัตรากำไรสุทธิร้อยละ 14.31

### **อัตราผลตอบแทนผู้ถือหุ้น**

เมื่อพิจารณาอัตราผลตอบแทนผู้ถือหุ้น (Return on Equity) จะเห็นว่าอัตราผลตอบแทนผู้ถือหุ้นจะเกิดจากอัตราการเติบโตของกำไรสุทธิ โดยบริษัทฯ มีอัตราผลตอบแทนผู้ถือหุ้นเท่ากับร้อยละ ร้อยละ 10.76 ในปี 2561 ร้อยละ 23.44 ในปี 2562 และร้อยละ 26.23 ในปี 2563 ในปี 2561 บริษัทฯ มีการจ่ายเงินปันให้แก่ผู้ถือหุ้นจำนวน 79.04 ล้านบาท คิดเป็นอัตราการจ่ายเงินปันผลเท่ากับร้อยละ 110.86 ในปี 2562 บริษัทฯ มีการจ่ายเงินปันให้แก่ผู้ถือหุ้นจำนวน 145.92 ล้านบาท คิดเป็นอัตราการจ่ายเงินปันผลเท่ากับร้อยละ 91.67

สำหรับปี 2563 บริษัทฯ มีการจ่ายเงินปันผลจากผลระหว่างกาล ให้แก่ผู้ถือหุ้นจำนวน 79.04 ล้านบาท และบริษัทฯ มีมติอนุมัติการจ่ายเงินปันผลสำหรับผลประกอบการปี 2563 เพิ่มเป็นจำนวน 103.36 ล้านบาท ในที่ประชุมคณะกรรมการบริษัทฯ เมื่อวันที่ 18 กุมภาพันธ์ 2564 โดยคิดเป็นอัตราการจ่ายเงินปันผลปี 2563 เท่ากับร้อยละ 96.83

## **14.3 ฐานะทางการเงิน**

### **14.3.1 สินทรัพย์**

ณ สิ้นปี 2561-2563 บริษัทฯ มีสินทรัพย์รวมจำนวน 964.42 ล้านบาท จำนวน 1,028.78 ล้านบาท และจำนวน 1,011.51 ล้านบาท ตามลำดับ ซึ่งสินทรัพย์ที่สำคัญของบริษัทฯ ได้แก่ สินทรัพย์ทางการเงินหมุนเวียนอื่น (เงินลงทุนชั่วคราว) ลูกหนี้การค้าและลูกหนี้อื่น ที่ดินอาคารและอุปกรณ์ สินค้าคงเหลือ และเงินสดและรายการเทียบเท่าเงินสด โดยในปี 2561 สัดส่วนของรายการสินทรัพย์ที่สำคัญดังกล่าวต่อสินทรัพย์รวมคิดเป็น ร้อยละ 40.65 ร้อยละ 32.95 ร้อยละ 9.31 ร้อยละ 6.57 และร้อยละ 8.29 ตามลำดับ สำหรับในปี 2562 สัดส่วนของรายการสินทรัพย์ที่สำคัญดังกล่าวต่อสินทรัพย์รวมคิดเป็น ร้อยละ 52.56 ร้อยละ 30.32 ร้อยละ 10.14 ร้อยละ 3.85 และร้อยละ 1.56 ตามลำดับ

และในปี 2563 สัดส่วนของรายการสินทรัพย์ที่สำคัญดังกล่าวต่อสินทรัพย์รวมคิดเป็น ร้อยละ 39.20 ร้อยละ 23.89 ร้อยละ 9.72 ร้อยละ 3.45 และร้อยละ 20.13 ตามลำดับ ทั้งนี้ รายละเอียดของสินทรัพย์ที่สำคัญของบริษัทฯ สามารถสรุปได้ดังนี้

### **เงินสดและรายการเทียบเท่าเงินสด**

ณ สิ้นปี 2561 บริษัทฯ มีเงินสดและรายการเทียบเท่าเงินสด จำนวน 79.99 ล้านบาท คิดเป็นร้อยละ 8.29 ของสินทรัพย์รวม ลดลงเนื่องจากบริษัทฯ ได้จัดสรรเงินฝากธนาคารบางส่วนเพื่อการลงทุนชั่วคราวและระหว่างปี บริษัทฯ มีการลงทุนในชื่อส่วนของทรัพย์สินเครื่องโถกดร้อนอัตโนมัติซึ่งมีการชำระหนี้สินตามสัญญาเช่าทางการเงินและเงินปันผลจ่ายระหว่างกาล และมียอดลูกหนี้ค้างรับจากการดำเนินงาน

และสิ้นปี 2562 บริษัทฯ มีเงินสดและรายการเทียบเท่าเงินสด จำนวน 16.09 ล้านบาท คิดเป็นร้อยละ 1.56 ของสินทรัพย์รวม ลดลงเนื่องจากบริษัทฯ ได้จัดสรรเงินฝากธนาคารบางส่วนเพื่อการลงทุนชั่วคราวและบริษัทฯ มีการลงทุนซื้อที่ดินและโกดังเก็บสินค้าที่โรงงาน และบริษัทมีการพัฒนาเครื่องและสินค้าใหม่อย่างต่อเนื่อง

สำหรับสิ้นปี 2563 บริษัทฯ มีเงินสดและรายการเทียบเท่าเงินสด จำนวน 203.57 ล้านบาท คิดเป็นร้อยละ 20.13 ของสินทรัพย์รวม เพิ่มขึ้นเนื่องจากบริษัทฯ ได้จัดสรรมาฝากเงินฝากธนาคารออมทรัพย์และเงินฝากประจำ 3 เดือน ที่มีดอกเบี้ยเงินฝากสูงกว่าเงินฝากประจำอื่นและเงินลงทุนชั่วคราว

### **เงินลงทุนชั่วคราว และ สินทรัพย์ทางการเงินหมุนเวียนอื่น**

ณ สิ้นปี 2561-2563 บริษัทฯ มีเงินลงทุนชั่วคราวและสินทรัพย์ทางการเงินหมุนเวียนอื่น จำนวน 392.02 ล้านบาท คิดเป็นร้อยละ 40.65 ของสินทรัพย์รวม จำนวน 540.59 ล้านบาท คิดเป็นร้อยละ 52.56 ของสินทรัพย์รวม และจำนวน 396.46 ล้านบาท คิดเป็นร้อยละ 39.20 ของสินทรัพย์รวม โดยรวมเงินลงทุนชั่วคราว ณ สิ้นปี 2562 เพิ่มขึ้นจากปี 2561 เป็นผลจากบริษัทมีกระแสเงินสดจากการดำเนินงานเพิ่มขึ้นนอกเหนือจากการลงทุนที่ระหว่างปีมีการซื้อที่ดินและโกดังเก็บสินค้าที่โรงงาน สำหรับปี 2563 เนื่องจากตามมาตรฐานการบัญชี ที่แสดงเงินลงทุนชั่วคราวเป็นสินทรัพย์ทางการเงินหมุนเวียนอื่น อย่างไรก็ตาม เมื่อเปรียบสินทรัพย์ทางการเงินกับเงินลงทุนชั่วคราว ลดลงจากปี 2562 เนื่องจากบริษัทฯ ลงทุนในรูปแบบเงินฝากธนาคารในระยะสั้นที่ได้รับผลตอบแทนสูงกว่า เงินฝากประจำเกิน 3 เดือน เป็นผลให้เงินสดและรายการเทียบเท่าเงินสดเพิ่มขึ้น

### **ลูกหนี้การค้า**

ณ สิ้นปี 2561-2563 บริษัทฯ มีลูกหนี้การค้าก่อนหักค่าเผื่อหนี้สงสัยจะสูญจำนวน 296.18 ล้านบาท จำนวน 301.49 ล้านบาท และจำนวน 234.38 ล้านบาท ตามลำดับ คิดเป็นสัดส่วนร้อยละ 30.71 ร้อยละ 29.31 และ ร้อยละ 23.17 ของสินทรัพย์รวม ตามลำดับ

บริษัทฯ มีนโยบายการให้ระยะเวลาการชำระหนี้ (Credit Term) แก่ลูกค้าในประเทศประมาณ 30-60 วัน แต่หากเป็นลูกค้าใหม่ บริษัทฯ จะกำหนดให้ลูกค้าชำระค่าสินค้าเป็นเงินสดก่อนส่งมอบสินค้า สำหรับลูกค้าต่างประเทศ บริษัทฯ กำหนดให้ลูกค้าชำระค่าสินค้าเป็นเงินสดก่อนส่งมอบสินค้าและให้ระยะเวลาการชำระหนี้แก่ลูกค้าต่างประเทศประมาณ 60-90 วัน โดยอาจพิจารณาให้ Credit Term เป็นครั้งคราวขึ้นอยู่กับนโยบายการส่งเสริมการขายของบริษัทฯ โดยในช่วงที่ผ่านมา บริษัทฯ มีระยะเวลาในการเก็บหนี้เฉลี่ยเท่ากับ 91.09 วัน ในปี 2561 เท่ากับ 70.75 วัน ในปี 2562 และเท่ากับ 73.37 วัน ในปี 2563 โดยส่วนใหญ่ลูกหนี้การค้ายังไม่ถึงกำหนดชำระและลูกค้าหลักส่วนใหญ่มีระยะเวลาการรับชำระหนี้ 60 วัน และในปัจจุบันได้เปลี่ยนมารับชำระเงินสดก่อนการส่งสินค้าสำหรับลูกค้าต่างประเทศ

ระยะเวลาค้างชำระ	ณ 31 ธ.ค. 2561		ณ 31 ธ.ค. 2562		ณ 31 ธ.ค. 2563	
	ล้านบาท	ร้อยละ	ล้านบาท	ร้อยละ	ล้านบาท	ร้อยละ
ยังไม่ถึงกำหนดชำระค้างชำระ	282.62	95.42	295.38	97.97	229.39	97.87
ไม่เกิน 3 เดือน	9.30	3.14	5.83	1.94	4.51	1.92
3 - 6 เดือน	4.21	1.42	-	-	0.19	0.08
6 - 12 เดือน	-	-	0.28	0.09	-	-
มากกว่า 12 เดือน	0.04	0.01	0.01	-	0.28	0.12

ระยะเวลาค้างชำระ	ณ 31 ธ.ค. 2561		ณ 31 ธ.ค. 2562		ณ 31 ธ.ค. 2563	
	ล้านบาท	ร้อยละ	ล้านบาท	ร้อยละ	ล้านบาท	ร้อยละ
รวมลูกหนี้การค้า	296.18	100.00	301.49	100.00	234.38	100.00
หัก : ค่าเผื่อหนี้สงสัยจะสูญ	-		0.20		0.06	
<b>ลูกหนี้การค้า - สุทธิ</b>	<b>296.18</b>		<b>301.29</b>		<b>234.32</b>	

จากตารางข้างต้นจะเห็นได้ว่า ลูกหนี้ที่ยังไม่ถึงกำหนดชำระของบริษัทฯ ณ สิ้นปี 2561-2563 มีสัดส่วนร้อยละ 95.42 ร้อยละ 97.97 และร้อยละ 97.87 ของยอดลูกหนี้การค้าก่อนหักค่าเผื่อหนี้สงสัยจะสูญ ตามลำดับ ในขณะที่ลูกหนี้ค้างชำระของบริษัทฯ มีสัดส่วนร้อยละ 4.58 ร้อยละ 2.03 และร้อยละ 2.13 ของยอดลูกหนี้ก่อนหักค่าเผื่อหนี้สงสัยจะสูญ ณ สิ้นปี 2561-2563 ตามลำดับ ซึ่งโดยส่วนใหญ่เป็นลูกหนี้ค้างชำระไม่เกิน 3 เดือน ซึ่งเกิดขึ้นจากการที่บริษัทฯ ยังไม่สามารถเรียกเก็บเงินได้เนื่องจากอยู่ระหว่างรอให้ถึงงวดการวางบิลและชำระเงินของลูกค้า

บริษัทฯ เริ่มมีนโยบายพิจารณาตั้งค่าเผื่อหนี้สงสัยจะสูญในปี 2557 โดยพิจารณาจากประสบการณ์ในการเก็บหนี้และอายุของหนี้ค้างชำระของลูกหนี้แต่ละราย โดย ณ สิ้นปี 2560 และปี 2562 บริษัทฯ มีการตั้งสำรองค่าเผื่อหนี้สงสัยจะสูญจำนวน 0.42 ล้านบาทและ 0.20 ล้านบาท ตามลำดับ ทั้งนี้ นโยบายการตั้งสำรองค่าเผื่อหนี้สงสัยจะสูญของบริษัทฯ ตั้งสำรองค่าเผื่อหนี้สงสัยจะสูญจากอายุหนี้ที่ค้างชำระ 181-270 วัน ค้างชำระ 271-365 วันและ ค้างชำระเกินกว่า 365 วัน ในอัตราร้อยละ 50 ร้อยละ 70 และร้อยละ 100 ตามลำดับเป็นดังนี้ และในปี 2563 บริษัทฯ บริษัทฯ ใช้วิธีการอย่างง่ายในการคำนวณผลขาดทุนด้านเครดิตที่คาดว่าจะเกิดขึ้นสำหรับลูกหนี้การค้าและรายได้ค้างรับตามสัญญาที่ยังไม่ได้เรียกเก็บ โดยรับรู้ค่าเผื่อผลขาดทุนจากผลขาดทุนด้านเครดิตที่คาดว่าจะเกิดขึ้นตลอดอายุของลูกหนี้การค้าและรายได้ค้างรับตามสัญญาที่ยังไม่เรียกเก็บโดยอ้างอิงจากข้อมูลผลขาดทุนด้านเครดิตจากประสบการณ์ในอดีต ปรับปรุงด้วยข้อมูลการคาดการณ์ไปในอนาคตเกี่ยวกับลูกหนี้หนี้และสภาพแวดล้อมทางด้านเศรษฐกิจ

### สินค้าคงเหลือ

	ณ 31 ธ.ค. 2561		ณ 31 ธ.ค. 2562		ณ 31 ธ.ค. 2563	
	ล้านบาท	ร้อยละ	ล้านบาท	ร้อยละ	ล้านบาท	ร้อยละ
สินค้าสำเร็จรูป	50.48	76.24	39.28	65.63	40.81	79.72
สินค้าระหว่างผลิต	0.15	0.23	0.13	0.22	0.15	0.29
วัตถุดิบและวัสดุหีบห่อ	15.58	23.53	20.44	34.15	10.23	19.98
รวมสินค้าคงเหลือ	66.21	100.00	59.85	100.00	51.19	100.00
หัก : ค่าเผื่อมูลค่าสินค้าคงเหลือลดลง	(2.82)		(20.22)		(16.27)	
<b>สินค้าคงเหลือ - สุทธิ</b>	<b>63.39</b>		<b>39.63</b>		<b>34.92</b>	

ณ สิ้นปี 2561-2563 บริษัทฯ มีสินค้าคงเหลือก่อนหักค่าเผื่อการลดลงของมูลค่าสินค้าคงเหลือจำนวน 66.21 ล้านบาท จำนวน 59.85 ล้านบาท และจำนวน 51.19 ล้านบาทตามลำดับ สินค้าคงเหลือหลักของบริษัทฯ ได้แก่ สินค้าสำเร็จรูปและวัตถุดิบและวัสดุหีบห่อ โดยคิดเป็นสัดส่วนร้อยละ 79.72 และร้อยละ 19.98 ของสินค้าคงเหลือรวมในปี 2563

ณ สิ้นปี 2561 บริษัทฯ มีสินค้าคงเหลือก่อนหักค่าเผื่อการลดลงของมูลค่าสินค้าคงเหลือ 66.21 ล้านบาท โดยส่วนประกอบของสินค้าคงเหลือที่สำคัญ ประกอบด้วย สินค้าสำเร็จรูปซึ่งมีจำนวน 50.48 ล้านบาท สินค้าระหว่างผลิตจำนวน 0.15 ล้านบาท และวัตถุดิบและวัสดุหีบห่อจำนวน 15.58 ล้านบาท ทั้งนี้การเพิ่มขึ้นของสินค้าเกิดจากบริษัท ฯ มีผลิตภัณฑ์ใหม่เพื่อจำหน่ายเพิ่มขึ้น ณ สิ้นปี 2562 บริษัทฯ มีสินค้าคงเหลือก่อนหักค่าเผื่อการลดลงของมูลค่าสินค้าคงเหลือจำนวน 59.85 ล้านบาท โดยส่วนประกอบของสินค้าคงเหลือที่สำคัญ ประกอบด้วย สินค้าสำเร็จรูปซึ่งมีจำนวน 38.28 ล้านบาท สินค้าระหว่างผลิตจำนวน 0.13 ล้านบาท และวัตถุดิบและวัสดุหีบห่อจำนวน 20.44 ล้านบาท ทั้งนี้การลดลงของสินค้าเกิดจากบริษัท ฯ มีผลิตภัณฑ์ได้จำหน่ายสินค้าได้เพิ่มขึ้น

ทั้งนี้ บริษัทฯ มีการกำหนดนโยบายพิจารณาตั้งค่าเผื่อการลดลงของมูลค่าสินค้าคงเหลือ โดยพิจารณาจากสินค้าคงเหลือที่เคลื่อนไหวช้า สินค้าหมดอายุ หรือเป็นสินค้าที่เลิกผลิต/เลิกจำหน่าย ตามนโยบายที่บริษัทฯ กำหนดเป็นประจำทุกเดือน

### ที่ดิน อาคาร และอุปกรณ์

บริษัทฯ มีที่ดิน อาคาร และอุปกรณ์สุทธิจำนวน 89.83 ล้านบาท ณ สิ้นปี 2561 จำนวน 104.32 ล้านบาท ณ สิ้นปี 2562 และจำนวน 98.35 ล้านบาท ณ สิ้นปี 2563 คิดเป็นสัดส่วนต่อสินทรัพย์รวมเท่ากับร้อยละ 9.31 ร้อยละ 10.14 และร้อยละ 9.72 ตามลำดับ

ณ สิ้นปี 2561 บริษัทฯ มีที่ดิน อาคาร และอุปกรณ์สุทธิจำนวน 89.83 ล้านบาท คิดเป็นสัดส่วนต่อสินทรัพย์รวมเท่ากับร้อยละ 9.31 โดยลดลงจาก ณ สิ้นปี 2560 จำนวน 13.84 ล้านบาท โดยบริษัทมีการลงทุนเพิ่มในระหว่างปีเป็นจำนวน 3.51 ล้านบาท ในขณะที่มีค่าเสื่อมราคาสำหรับปี จำนวน 17.35 ล้านบาท โดย ณ สิ้นปี 2562 บริษัทฯ มีที่ดิน อาคาร และอุปกรณ์สุทธิจำนวน 104.32 ล้านบาท คิดเป็นสัดส่วนต่อสินทรัพย์รวมเท่ากับร้อยละ 10.14 โดยเพิ่มขึ้นจาก ณ สิ้นปี 2561 จำนวน 14.49 ล้านบาท โดยบริษัทมีการลงทุนเพิ่มในระหว่างปีเป็นจำนวน 33.37 ล้านบาท ในขณะที่มีค่าเสื่อมราคาสำหรับปี จำนวน 17.99 ล้านบาทโดยบริษัทฯ มีการลงทุนในสินทรัพย์ที่สำคัญ ได้แก่ การลงทุนในเครื่องกวดเครื่องดัดม้วนอัตโนมัติเพื่อจำหน่ายผงสำเร็จรูป โดยติดตั้งแล้วเป็นจำนวน 637 เครื่อง และอยู่ในระหว่างติดตั้งเป็นจำนวน 173 เครื่อง

สำหรับปี 2563 บริษัทฯ มีที่ดิน อาคาร และอุปกรณ์สุทธิจำนวน 98.35 ล้านบาท คิดเป็นสัดส่วนต่อสินทรัพย์รวมเท่ากับร้อยละ 9.72 โดยลดลงจาก ณ สิ้นปี 2562 จำนวน 5.97 ล้านบาท โดยบริษัทมีการลงทุนเพิ่มในระหว่างปีเป็นจำนวน 15.75 ล้านบาท ในขณะที่มีค่าเสื่อมราคาสำหรับปี จำนวน 17.62 ล้านบาท และจากการปรับปรุงตามมาตรฐานการบัญชีเรื่องสัญญาเช่าลดลงสุทธิ 3.48 ล้านบาท

### 14.3.2 สภาพคล่อง

#### กระแสเงินสด

หน่วย : ล้านบาท

รายการ	ปี 2561	ปี 2562	ปี 2563
เงินสดสุทธิได้มา (ใช้ไป) จากกิจกรรมดำเนินงาน	152.95	232.35	234.45
เงินสดสุทธิได้มา (ใช้ไป) จากกิจกรรมลงทุน	(79.67)	(177.79)	122.36
เงินสดสุทธิได้มา (ใช้ไป) จากกิจกรรมจัดหาเงิน	(81.95)	(118.46)	(169.34)
เงินสดและรายการเทียบเท่าเงินสดเพิ่มขึ้น (ลดลง) สุทธิ	(8.67)	(63.90)	187.47

บริษัทฯ มีกระแสเงินสดจากกิจกรรมดำเนินงาน จำนวน 152.95 ล้านบาทในปี 2561 จำนวน 232.35 ล้านบาทในปี 2562 และจำนวน 234.45 ล้านบาท ในปี 2563 โดยบริษัทมีกำไรก่อนภาษีในปี 2561 - 2563 เป็นจำนวน 95.04 ล้านบาท จำนวน 200.93 ล้านบาท และจำนวน 234.69 ล้านบาท ตามลำดับ โดยส่วนใหญ่บริษัทฯ มีเงินสดรับจากการดำเนินงาน

หากพิจารณากระแสเงินสดจากกิจกรรมลงทุน บริษัทฯ มีเงินสดสุทธิใช้ไปจากกิจกรรมลงทุนจำนวน 79.67 ล้านบาท ในปี 2561 และเงินสดสุทธิใช้ไปจากกิจกรรมลงทุน จำนวน (177.79) ล้านบาท ในปี 2562 และมีเงินสดสุทธิได้มาจากกิจกรรมลงทุนจำนวน (122.36) ล้านบาท ในปี 2563 โดย ในปี 2561 เงินลงทุนชั่วคราวเพิ่มขึ้น จำนวน 90.91 ล้านบาท และในปี 2562 เงินลงทุนชั่วคราวเพิ่มขึ้น 148.46 ล้านบาท และในปี 2563 มีเงินสดรับจากสิทธิทรัพย์สินทางการเงิน (เงินลงทุนชั่วคราว) สุทธิ 138.14 ล้านบาท ตามลำดับ

ในปี 2561-2563 บริษัทฯ มีกระแสเงินสดสุทธิจากกิจกรรมจัดหาเงินจำนวน (81.95) ล้านบาท จำนวน (118.46) ล้านบาท และจำนวน (169.34) ล้านบาท ตามลำดับ โดยในปี 2561 บริษัทฯ มีการจ่ายเงินปันผลให้แก่ผู้ถือหุ้นจำนวน 79.04 ล้านบาท และสำหรับปี 2562 บริษัทฯ มีการชำระคืนเงินหนี้สินตามสัญญาเช่าทางการเงินเป็นเงินจำนวน 2.94 ล้านบาท และมีการจ่ายเงินปันผลให้แก่ผู้ถือหุ้นจำนวน 115.52 ล้านบาท

ในปี 2563 บริษัทฯ มีการชำระคืนเงินหนี้สินตามสัญญาเช่าเป็นเงินจำนวน 5.96 ล้านบาท และมีการจ่ายเงินปันผลให้แก่ผู้ถือหุ้นจำนวน 163.38 ล้านบาท

#### อัตราส่วนสภาพคล่อง

บริษัทฯ มีอัตราส่วนสภาพคล่อง ณ สิ้นปี 2561-2563 เท่ากับ 2.97 เท่า 2.94 เท่า และ 3.46 เท่าตามลำดับ และ มีอัตราส่วนสภาพคล่องหมุนเร็วเท่ากับ 2.74 เท่า 2.80 เท่า และ 3.31 เท่า ตามลำดับ โดยในปี 2561-2563 บริษัทฯ มี Cash Cycle เฉลี่ย 22 - 35 วัน

รายการ		ปี 2561	ปี 2562	ปี 2563
อัตราส่วนสภาพคล่อง	(เท่า)	2.97	2.94	3.46
อัตราส่วนสภาพคล่องหมุนเร็ว	(เท่า)	2.74	2.80	3.31
ระยะเวลาเก็บหนี้เฉลี่ย	(วัน)	91.09	70.75	73.37
ระยะเวลาขายสินค้าเฉลี่ย	(วัน)	16.34	15.34	16.52
ระยะเวลาชำระหนี้	(วัน)	72.84	63.25	64.55
Cash Cycle	(วัน)	34.59	22.84	25.33

#### 14.3.3 แหล่งที่มาของเงินทุน

##### หนี้สิน

ณ สิ้นปี 2561-2563 บริษัทฯ มีหนี้สินรวมจำนวน 304.38 ล้านบาท จำนวน 330.31 ล้านบาท และจำนวน 288.82 ล้านบาท ตามลำดับ โดยโครงสร้างหนี้สินของบริษัทฯ ส่วนใหญ่เป็นหนี้สินหมุนเวียน ซึ่งหากคิดเป็นสัดส่วนต่อหนี้สินรวมจะเท่ากับร้อยละ 94.73 ณ สิ้นปี 2561 ร้อยละ 93.91 ณ สิ้นปี 2562 และร้อยละ 88.12 ณ สิ้นปี 2563 หนี้สินหมุนเวียนที่สำคัญของบริษัทฯ ประกอบด้วยเจ้าหนี้การค้าและเจ้าหนี้อื่น โดย ณ สิ้นปี 2561-2563 สัดส่วนของรายการ

ดังกล่าวต่อหนี้สินรวมคิดเป็นร้อยละ 84.13 ร้อยละ 80.69 และร้อยละ 74.24 ตามลำดับ โดยลักษณะเจ้าหนี้การค้าและเจ้าหนี้อื่น เกิดจากการซื้อสินค้าและการทำโฆษณาประชาสัมพันธ์และส่งเสริมการขาย

### **ส่วนของผู้ถือหุ้น**

ณ สิ้นปี 2561-2563 บริษัทฯ มีส่วนของผู้ถือหุ้นจำนวน 660.04 ล้านบาท จำนวน 698.47 ล้านบาทและจำนวน 722.69 ล้านบาท ตามลำดับ โดย ณ สิ้นปี 2561 บริษัทฯ มีส่วนของผู้ถือหุ้นจำนวน 660.04 ล้านบาท ลดลงจาก ณ สิ้นปี 2560 จำนวน 5.14 ล้านบาท เนื่องจากบริษัทฯ มีกำไรสะสมที่เพิ่มขึ้นจากผลการดำเนินงานปี 2561 จำนวน 73.90 ล้านบาท ในขณะที่บริษัทฯ มีการจ่ายเงินปันผลจำนวน 79.04 ล้านบาท ในขณะที่ ณ สิ้นปี 2562 บริษัทฯ มีส่วนของผู้ถือหุ้นจำนวน 698.47 ล้านบาท เพิ่มขึ้นจาก ณ สิ้นปี 2561 จำนวน 38.43 ล้านบาท เนื่องจากบริษัทฯ มีกำไรสะสมที่เพิ่มขึ้นจากผลการดำเนินงานปี 2562 จำนวน 153.94 ล้านบาท ในขณะที่บริษัทฯ มีการจ่ายเงินปันผลจำนวน 115.52 ล้านบาท

และ ณ สิ้นปี 2563 บริษัทฯ มีส่วนของผู้ถือหุ้นจำนวน 722.69 ล้านบาท เพิ่มขึ้นจาก ณ สิ้นปี 2562 จำนวน 24.22 ล้านบาท เนื่องจากบริษัทฯ มีกำไรสะสมที่เพิ่มขึ้นจากผลการดำเนินงานปี 2562 จำนวน 188.38 ล้านบาท ในขณะที่บริษัทฯ มีการจ่ายเงินปันผลจำนวน 164.16 ล้านบาท

### **ความเหมาะสมของโครงสร้างเงินทุน**

บริษัทฯ มีอัตราส่วนหนี้สินต่อส่วนของผู้ถือหุ้นเท่ากับ 0.46 เท่า ณ สิ้นปี 2561 เท่ากับ 0.47 เท่า ณ สิ้นปี 2562 และเท่ากับ 0.40 เท่า ณ สิ้นปี 2563 โดยสำหรับ 2561 บริษัทฯ มีหนี้สิน จำนวน 304.38 ล้านบาท ในขณะที่ส่วนของผู้ถือหุ้นมีจำนวน 660.04 ล้านบาท เนื่องจากในส่วนของส่วนของผู้ถือหุ้น บริษัทฯ มีกำไรสะสมเพิ่มขึ้นในปี 2561 จำนวน 73.90 ล้านบาท และจ่ายเงินปันผลจำนวน 79.04 ล้านบาท ขณะที่ปีในปี 2562 บริษัทฯ มีหนี้สิน จำนวน 330.31 ล้านบาท ในขณะที่ส่วนของผู้ถือหุ้นมีจำนวน 698.47 ล้านบาท เนื่องจากในส่วนของส่วนของผู้ถือหุ้น บริษัทฯ มีกำไรสะสมเพิ่มขึ้นในปี 2562 จำนวน 153.94 ล้านบาท และจ่ายเงินปันผลจำนวน 115.52 ล้านบาทและ 2563 บริษัทฯ มีหนี้สิน จำนวน 288.82 ล้านบาท ในขณะที่ส่วนของผู้ถือหุ้นมีจำนวน 722.69 ล้านบาท เนื่องจากในส่วนของส่วนของผู้ถือหุ้น บริษัทฯ มีกำไรสะสมเพิ่มขึ้นในปี 2563 จำนวน 188.38 ล้านบาท และจ่ายเงินปันผลจำนวน 164.16 ล้านบาท

#### **14.3.4 ปัจจัยและอิทธิพลหลักที่อาจมีผลกระทบต่อผลการดำเนินงานและฐานะการเงินในอนาคต**

##### **1. ผลกระทบจากการลงทุนโครงการเครื่องกวดเครื่องดื่มร้อนแบบอัตโนมัติ (Hot Beverage Dispenser)**

จากการที่บริษัทฯ มีแผนลงทุนในธุรกิจเครื่องกวดเครื่องดื่มร้อนแบบอัตโนมัติ (Hot Beverage Dispenser) โดยวางแผนติดตั้งเครื่องกวดเครื่องดื่มแบบอัตโนมัติให้ได้ประมาณ 750 เครื่อง ภายในปี 2561 อย่างไรก็ตาม ก่อนที่จะลงทุนในโครงการนี้ บริษัทฯ ได้ทำการศึกษาความเป็นไปได้ของโครงการอย่างละเอียด รวมถึงทดสอบตลาดและสำรวจความต้องการของผู้บริโภค ทำให้ความเสี่ยงจากการลงทุนค่อนข้างต่ำ นอกจากนี้ บริษัทฯ คาดว่าการลงทุนโครงการเครื่องกวดเครื่องดื่มแบบอัตโนมัติดังกล่าวจะเป็นการขยายโอกาสทางธุรกิจและเพิ่มศักยภาพในการเติบโตของบริษัทฯ ในอนาคต

และเนื่องจากปัจจุบันเทคโนโลยีมีการเปลี่ยนแปลงที่รวดเร็วและทันสมัยมากขึ้น ส่งผลให้ในปี 2562 บริษัทฯ จำเป็นต้องมีการพัฒนาและปรับปรุงเครื่องกวดเครื่องดื่มให้มีประสิทธิภาพเป็นปัจจุบันไม่ล้าสมัย และตอบโจทย์ผู้บริโภคเงินลงทุนในโครงการเครื่องกวดเครื่องดื่มแบบอัตโนมัติ โดย ปี 2563 บริษัทฯ ได้ติดตั้งเครื่องกวดเครื่องดื่มร้อนแบบอัตโนมัติ (Hot Beverage Dispenser) ในร้าน 7-Eleven ได้จำนวน 628 เครื่อง

## 2. ผลกระทบจากความเสียหายจากการพึ่งพิงลูกค้ารายใหญ่

ในปี 2560-2562 รายได้หลักของบริษัทฯ มาจากการจำหน่ายสินค้าให้กับลูกค้ารายใหญ่รายหนึ่งคิดเป็นสัดส่วนประมาณร้อยละ 90-96 ของรายได้จากการขายรวม ดังนั้น หากบริษัทฯ สูญเสียลูกค้ารายดังกล่าว หรือลูกค้ารายดังกล่าวลดปริมาณการซื้อสินค้าจากบริษัทฯ อาจส่งผลกระทบต่อรายได้และผลประกอบการของบริษัทฯ อย่างมีนัยสำคัญ อย่างไรก็ตามจากการที่บริษัทฯ มีความสัมพันธ์ทางการค้ากับลูกค้ารายดังกล่าวมาเป็นเวลานาน ประกอบกับบริษัทฯ เป็นหนึ่งในผู้จัดจำหน่ายที่ดำเนินงานร่วมกับลูกค้าภายใต้ความเป็นพันธมิตรทางธุรกิจต่อกัน (Key Strategic Partner) ผู้บริหารจึงเชื่อมั่นว่าบริษัทฯ จะสามารถรักษาความสัมพันธ์กับลูกค้ารายดังกล่าวได้อย่างมั่นคงและยั่งยืนต่อไป

จากการตั้งเป้าหมายสัดส่วนรายได้จากการขายในปี 2563 คือ มีแผนจะเพิ่มสัดส่วนของรายได้จากการขายในส่วนของ B2B และ B2C เป็น 70:30 นั้น โดยในส่วนของ B2B บริษัทฯ ได้รับโอกาสในการสร้างการเติบโตไปพร้อมกับพันธมิตรหลักทางธุรกิจมาโดยตลอด ในส่วนของ B2C ธุรกิจมีการเติบโตมากขึ้นแต่สัดส่วนอาจจะเติบโตไม่ทันตาม B2B เนื่องจากมีขนาดตลาดที่ใหญ่กว่า รายละเอียด ดังนี้

- B2B มีการขยายตัวในส่วนที่นอกเหนือจากกลุ่มผลิตภัณฑ์เดิม และการขยายเข้าสู่ Café Business (Muanchon, Arabitia, Jungle, CP Fresh mart, Black Canyon)
- B2C ในส่วนของธุรกิจคาเฟ่เตอรี่ยมีการเจริญเติบโตขึ้นทั้งภายใน ประเทศ และต่างประเทศอย่างมีนัยสำคัญ มีการเพิ่มคาเฟ่เตอรี่ยใหม่ คือ หม่าจ๋า และ Art Story ซึ่งจะเป็นส่วนหนึ่งในการเพิ่มความแข็งแกร่งของธุรกิจ

## 3. ผลกระทบจากความเสียหายจากการปรับเพิ่มอัตราภาษีสรรพสามิต

บริษัทฯ ประกอบธุรกิจหลักในการจำหน่ายเครื่องดื่มประเภทชาและกาแฟ ซึ่งจัดเป็นผลิตภัณฑ์ที่รัฐบาลโดยกรมสรรพสามิตจัดเก็บภาษีตามพระราชบัญญัติพิกัดภาษีสรรพสามิต พ.ศ. 2527 อย่างไรก็ตาม จากเดิมผลิตภัณฑ์ทุกประเภทของบริษัทฯ มีอัตราส่วนผสมหลักโดยคำนวณเป็นร้อยละต่อปริมาตรสุทธิของเครื่องดื่มเป็นไปตามเงื่อนไขที่กรมสรรพสามิตกำหนด จึงได้รับสิทธิยกเว้นภาษีสรรพสามิตตามประกาศของกรมสรรพสามิต เรื่อง “หลักเกณฑ์และเงื่อนไขการยกเว้นภาษีเครื่องดื่มน้ำผลไม้และพืชผัก” ซึ่งหลักเกณฑ์ดังกล่าวรวมไปถึงเครื่องดื่มประเภทชาเขียวและกาแฟด้วย

โดยในปัจจุบันรัฐบาลมีการปรับโครงสร้างภาษีสรรพสามิตตามกฎหมายกระทรวง กำหนดพิกัดอัตราภาษีสรรพสามิต (ฉบับที่ 3) พ.ศ. 2560 โดยกฎกระทรวงนี้ให้ใช้บังคับตั้งแต่วันที่ 16 กันยายน พ.ศ.2560 เป็นต้นไป ตามพิกัดประเภท 16.90 คือ ผลิตภัณฑ์ที่ใช้เป็นเครื่องดื่มที่มีลักษณะผง เกล็ด หรือเครื่องดื่มเข้มข้นที่มีส่วนผสมของน้ำตาลและสามารถละลายน้ำได้ แต่ไม่รวมถึงผลิตภัณฑ์เสริมอาหารและผลิตภัณฑ์ที่อยู่ในรูปแบบผง ตามกฎหมายว่าด้วยอาหาร

บริษัทฯ ตระหนักถึงความเสียหายดังกล่าว โดยตลอดเวลาที่ผ่านมามีบริษัทฯ ได้ถือปฏิบัติตามหลักเกณฑ์การยกเว้นภาษีสรรพสามิตอย่างถูกต้องครบถ้วน ประกอบกับการเตรียมความพร้อมในการพัฒนาสูตรผลิตภัณฑ์ให้เป็นไปตามหลักเกณฑ์อัตราภาษีใหม่ของกรมสรรพสามิต ซึ่งปัจจุบันมีการปรับสูตรใหม่ลดความหวานเรียบร้อยแล้ว ตลอดจนดำเนินการวิเคราะห์และประเมินผลกระทบของอัตราภาษีใหม่ต่อผลการดำเนินงานของบริษัทฯ และบริหารจัดการต้นทุนและค่าใช้จ่ายให้มีประสิทธิภาพมากยิ่งขึ้น

โดยปัจจุบันบริษัทฯ ได้ทำการปรับสูตรลดความหวานของเครื่องดื่ม ซึ่งถือว่าการแก้ไขปัญหาเรื่องภาษีน้ำตาลเป็นที่เรียบร้อยแล้ว



## สรุบบัญชีท้ายกฎกระทรวงกำหนดพิกัดอัตราภาษีสรรพสามิต พ.ศ. 2561

ปริมาณน้ำตาล	ไม่เกิน 6 กรัม	เกิน 6 กรัม ไม่เกิน 8	เกิน 8 กรัม ไม่เกิน 10	เกิน 10 กรัม ไม่เกิน 14	เกิน 14 กรัม ไม่เกิน 18	เกิน 18 กรัม
อัตราปัจจุบัน- 30 ก.ย.2562	0	0.1	0.3	0.5	1	
1 ต.ต.2562 – 30 ก.ย.2564	0	0.1	0.3	1	3	5
1 ต.ค. 2564 – 30 ก.ย.2566	0	0.3	1	3	5	
ตั้งแต่วันที่ 10 ต.ค.2566	0	1	3	5		

### การรับรองความถูกต้องของข้อมูล

การรับรองความถูกต้องของข้อมูลในแบบแสดงรายการข้อมูลประจำปีนั้นให้กรรมการผู้มีอำนาจลงนามผูกพันบริษัท ลงลายมือชื่อพร้อมทั้งประทับตราบริษัท (ถ้ามี) ในแบบแสดงรายการข้อมูลประจำปี พร้อมทั้งมอบอำนาจให้บุคคลใดลงนามกำกับเอกสารในแบบแสดงรายการข้อมูลประจำปีแทนด้วย โดยให้ใช้ข้อความและรูปแบบ ดังนี้

บริษัทได้สอบทานข้อมูลในแบบแสดงรายการข้อมูลประจำปีฉบับนี้แล้ว ด้วยความระมัดระวัง บริษัทขอรับรองว่าข้อมูลดังกล่าวถูกต้องครบถ้วน ไม่เป็นเท็จ ไม่ทำให้ผู้อื่นสำคัญผิด หรือไม่ขาดข้อมูลที่ควรต้องแจ้งในสาระสำคัญ นอกจากนี้ บริษัทขอรับรองว่า

(1) งบการเงินและข้อมูลทางการเงินที่สรุปมาในแบบแสดงรายการข้อมูลประจำปีได้แสดงข้อมูลอย่างถูกต้องครบถ้วน ในสาระสำคัญเกี่ยวกับฐานะการเงิน ผลการดำเนินงาน และกระแสเงินสดของบริษัทและบริษัทย่อยแล้ว

(2) บริษัทได้จัดให้มีระบบการเปิดเผยข้อมูลที่ดี เพื่อให้แน่ใจว่าบริษัทได้เปิดเผยข้อมูลในส่วนที่เป็นสาระสำคัญทั้งของบริษัทและบริษัทย่อยอย่างถูกต้องครบถ้วนแล้ว รวมทั้งควบคุมดูแลให้มีการปฏิบัติตามระบบดังกล่าว

(3) บริษัทได้จัดให้มีระบบการควบคุมภายในที่ดี และควบคุมดูแลให้มีการปฏิบัติตาม ระบบดังกล่าว และบริษัทได้แจ้งข้อมูลการประเมินระบบการควบคุมภายใน ณ วันที่ 18 กุมภาพันธ์ 2564 ต่อผู้สอบบัญชีและกรรมการตรวจสอบของบริษัทแล้ว ซึ่งครอบคลุมถึงข้อบกพร่องและการเปลี่ยนแปลงที่สำคัญของระบบการควบคุมภายใน รวมทั้งการกระทำที่มิชอบที่อาจมีผลกระทบต่อการจัดทำรายงานทางการเงินของบริษัทและบริษัทย่อย

ในการนี้ เพื่อเป็นหลักฐานว่าเอกสารทั้งหมดเป็นเอกสารชุดเดียวกันกับที่บริษัทได้รับรองความถูกต้องแล้ว บริษัทได้มอบหมายให้ นายชัชชวี วัฒนสุข หรือนางจิรพรรณ ศุภฤทธิ ชูแสง เป็นผู้ลงลายมือชื่อกำกับเอกสารนี้ไว้ทุกหน้าด้วย หากเอกสารใดไม่มีลายมือชื่อของ นายชัชชวี วัฒนสุข หรือนางจิรพรรณ ศุภฤทธิชูแสง กำกับไว้ บริษัทจะถือว่าไม่ใช่ข้อมูลที่บริษัทได้รับรองความถูกต้อง

ชื่อ	ตำแหน่ง	ลายมือชื่อ
1. นายชัชชวี วัฒนสุข	กรรมการผู้มีอำนาจลงนาม	.....
2. นางจิรพรรณ ศุภฤทธิ ชูแสง	กรรมการผู้มีอำนาจลงนาม	.....

## 1. รายละเอียดเกี่ยวกับกรรมการ ผู้บริหาร ผู้มีอำนาจควบคุม

ชื่อ-สกุล/ตำแหน่ง	อายุ (ปี)	คุณวุฒิทางการศึกษา	สัดส่วนการถือหุ้นในบริษัทฯ (31/12/63)	ความสัมพันธ์ทางครอบครัวระหว่างผู้บริหาร	ประสบการณ์การทำงานในระยะ 5 ปีย้อนหลัง			
					ช่วงเวลา	ตำแหน่ง	ชื่อบริษัท	ประเภทธุรกิจ
พลเรือเอกอภิชาติ เพ็งศรีทอง ประธานกรรมการ และกรรมการอิสระ	71	ปริญญาโท หลักสูตรป้องกันราชอาณาจักร ภาครัฐ ร่วมเอกชน วิทยาลัยป้องกันราชอาณาจักร ปริญญาตรี สาขาวิทยาศาสตร์ (วิศวกรรมไฟฟ้า) โรงเรียนนายเรือ หลักสูตร Risk Management Program for Corporate Leaders (RCL) รุ่นที่ 4/2559 หลักสูตร Directors Accreditation Program (DAP) รุ่นที่ 82/2553	0.03%	-	2558 - ปัจจุบัน	ประธานกรรมการ และกรรมการอิสระ	บมจ. ที.เอ.ซี. คอนซูเมอร์	จัดหา ผลิต และจำหน่ายเครื่องดื่ม และสินค้าไลฟ์สไตล์ บริการและจำหน่ายลิขสิทธิ์ คอนเทนเนอร์ สินค้าทะเลเป็ยนรถ ผลิตเครื่องสำอาง
					2558 - ปัจจุบัน	ประธานกรรมการ และกรรมการตรวจสอบ	บมจ. เจเคเอ็น โกลบอลมีเดีย	
					2555 - ปัจจุบัน	ประธานกรรมการ	บมจ. เมืองไทย แคปปิตอล	
					2553 - ปัจจุบัน	กรรมการอิสระ	บมจ. เอส แอนด์ เจ อินเตอร์ เนชั่นแนล เอนเตอร์ไพรส์	
รองศาสตราจารย์กิตติ สิริพัลลภ ประธานกรรมการตรวจสอบและ กรรมการอิสระ	69	ปริญญาโท สาขาบริหารธุรกิจ (การเงินและ การธนาคาร) จุฬาลงกรณ์มหาวิทยาลัย ปริญญาโท สาขาการตลาด สถาบันบัณฑิตพัฒน บริหารศาสตร์ ปริญญาตรี สาขาการบัญชี (เกียรตินิยมอันดับสอง) จุฬาลงกรณ์มหาวิทยาลัย หลักสูตร Directors Accreditation Program (DAP) รุ่นที่ 172/2563	-	-	ก.ค. 2560-ปัจจุบัน	ประธานกรรมการตรวจสอบและ กรรมการอิสระ	บมจ. ที.เอ.ซี. คอนซูเมอร์	จัดหา ผลิต และจำหน่ายเครื่องดื่ม และสินค้าไลฟ์สไตล์

ชื่อ-สกุล/ตำแหน่ง	อายุ (ปี)	คุณวุฒิทางการศึกษา	สัดส่วนการถือหุ้นในบริษัทฯ (31/12/63)	ความสัมพันธ์ทางครอบครัวระหว่างผู้บริหาร	ประสบการณ์การทำงานในระยะ 5 ปีย้อนหลัง			
					ช่วงเวลา	ตำแหน่ง	ชื่อบริษัท	ประเภทธุรกิจ
นางพักตรา สุริยาปี กรรมการตรวจสอบ กรรมการอิสระและประธานกรรมการสรรหาและพิจารณาค่าตอบแทน	61	ปริญญาโท สาขาการพัฒนาศาสตร์มนุษยศาสตร์ องค์การ สถาบันบัณฑิตพัฒนบริหารศาสตร์ ปริญญาตรี ศิลปศาสตร/มนุษยศาสตร์ มหาวิทยาลัยรามคำแหง หลักสูตร Micro MBA จุฬาลงกรณ์ มหาวิทยาลัย หลักสูตร Directors Accreditation Program (DAP) รุ่นที่ 116/2558	-	-	2558 - ปัจจุบัน 2552 - ปัจจุบัน 2551 - ปัจจุบัน	กรรมการตรวจสอบ กรรมการอิสระและประธานกรรมการสรรหาและพิจารณาค่าตอบแทน กรรมการผู้จัดการ ฝ่ายบริหาร กรรมการ	บมจ. ที.เอ.ซี. คอนซูเมอร์ บจ. โชคพนา (2512) บจ. พลัส ไฟว์	จัดหา ผลิต และจำหน่ายเครื่องดื่มและสินค้าไลฟ์สไตล์ ส่งออกแร่และกิจการท่าเรือ การบริการจัดรายการวิทยุและจัดกิจกรรม-บริการ
นายคมศักดิ์ วัฒนาศรีโรจน์ กรรมการตรวจสอบ กรรมการอิสระ กรรมการสรรหาและพิจารณา ค่าตอบแทน และประธาน กรรมการบริหารความเสี่ยง	52	ปริญญาโท สาขาบริหารธุรกิจ มหาวิทยาลัยศรีนครินทรวิโรฒ ปริญญาตรี สาขาการบัญชี มหาวิทยาลัยรามคำแหง หลักสูตร Board Nomination & Compensation Program (BNCP) รุ่นที่ 8/2562 หลักสูตร Advanced Audit Committee Program (AAP) รุ่นที่ 29/2561 หลักสูตร Director Certification Program (DCP) รุ่นที่ 105/2551	-	-	ธ.ค. 2559 - ปัจจุบัน 2548 - ธ.ค. 2563	กรรมการตรวจสอบ กรรมการอิสระ กรรมการสรรหาและพิจารณา ค่าตอบแทน และประธาน กรรมการบริหารความเสี่ยง กรรมการ กรรมการบริหาร และ ประธานเจ้าหน้าที่การเงินและบัญชี	บมจ. ที.เอ.ซี. คอนซูเมอร์ บมจ. โมโน เทคโนโลยี	จัดหา ผลิต และจำหน่ายเครื่องดื่มและสินค้าไลฟ์สไตล์ สื่อและสิ่งพิมพ์

ชื่อ-สกุล/ตำแหน่ง	อายุ (ปี)	คุณวุฒิทางการศึกษา	สัดส่วนการถือหุ้นในบริษัทฯ (31/12/63)	ความสัมพันธ์ทางครอบครัวระหว่างผู้บริหาร	ประสบการณ์การทำงานในระยะ 5 ปีย้อนหลัง			
					ช่วงเวลา	ตำแหน่ง	ชื่อบริษัท	ประเภทธุรกิจ
นายชนิด สุวรรณพรินทร์ กรรมการ กรรมการสรรหาและ พิจารณาค่าตอบแทน และ กรรมการบริหารความเสี่ยง	56	ปริญญาโท บริหารธุรกิจ จุฬาลงกรณ์มหาวิทยาลัย  ปริญญาตรี บริหารธุรกิจ สาขาการตลาด มหาวิทยาลัยอัสสัมชัญ  หลักสูตร Directors Accreditation Program (DAP) รุ่นที่ 112/2557	-	-	2554 - ปัจจุบัน  มิ.ย. 2562-ปัจจุบัน  2554-1 มี.ค. 2562	กรรมการ กรรมการสรรหาและ พิจารณาค่าตอบแทน และ กรรมการบริหารความเสี่ยง  กรรมการผู้จัดการกลุ่มธุรกิจพาหนะ ไฟฟ้า  กรรมการผู้จัดการ	บมจ. ที.เอ.ซี. คอนซูเมอร์  บริษัท บ้านปู เน็กซ์ จำกัด  บมจ. ที.เอ.ซี. คอนซูเมอร์	จัดหา ผลิต และจำหน่ายเครื่องดื่ม และสินค้าไลฟ์สไตล์  ผลิตและจัดจำหน่ายถ่านหิน  จัดหา ผลิต และจำหน่ายเครื่องดื่ม และสินค้าไลฟ์สไตล์
นายชัชชวี วัฒนสุข กรรมการ กรรมการบริหารความ เสี่ยง ประธานกรรมการบริหาร และรักษาการกรรมการผู้จัดการ (กรรมการผู้มีอำนาจลงนามผูกพัน บริษัทฯ)	47	Master of Business Administration, University of San Diego, USA  ปริญญาตรี บริหารธุรกิจ มหาวิทยาลัยอัสสัมชัญ  หลักสูตร Directors Accreditation Program (DAP) รุ่นที่ 112/2557	24.78%	-	2548 - ปัจจุบัน  1 มี.ค. 2562-ปัจจุบัน  2553 - ปัจจุบัน  2553 - ปัจจุบัน 2560-ปัจจุบัน	กรรมการ กรรมการบริหารความเสี่ยง และกรรมการบริหารความเสี่ยง  รักษาการกรรมการผู้จัดการ  กรรมการ  กรรมการ  กรรมการ	บมจ. ที.เอ.ซี. คอนซูเมอร์  บมจ. ที.เอ.ซี. คอนซูเมอร์  บจ. เอส พี อินเตอร์เนค  บจ. ซี เอ เจเนอรัล  บจ. โปรเพลย์เยอร์ ออนไลน์	จัดหา ผลิต และจำหน่ายเครื่องดื่ม และสินค้าไลฟ์สไตล์  จัดหา ผลิต และจำหน่ายเครื่องดื่ม และสินค้าไลฟ์สไตล์  เกมออนไลน์  เครื่องจักรและอุปกรณ์ผลิต พลาสติก  รับเหมาก่อสร้าง  เกมออนไลน์

ชื่อ-สกุล/ตำแหน่ง	อายุ (ปี)	คุณวุฒิทางการศึกษา	สัดส่วนการถือหุ้นในบริษัทฯ (31/12/63)	ความสัมพันธ์ทางครอบครัวระหว่างผู้บริหาร	ประสบการณ์การทำงานในระยะ 5 ปีย้อนหลัง			
					ช่วงเวลา	ตำแหน่ง	ชื่อบริษัท	ประเภทธุรกิจ
นางจิรพรณ คุชฎทฐิ ชูแสง กรรมการ กรรมการบริหารความเสี่ยง กรรมการบริหาร และรองกรรมการ ผู้จัดการ สายงานกลยุทธ์องค์กร (กรรมการผู้มีอำนาจลงนามผูกพัน บริษัทฯ)	51	Master of Business Administration, University of South Alabama, USA.  ปริญญาตรี รัฐศาสตร์ จุฬาลงกรณ์มหาวิทยาลัย  หลักสูตร How to Develop a Risk Management Plan (HRP) รุ่นที่ 14/2560  หลักสูตร Directors Accreditation Program (DAP) รุ่นที่ 124/2559  หลักสูตร Finance Statements For Directors (FSD) รุ่นที่ 31/2559	0.70%	-	พ.ค. 2562 - ปัจจุบัน	กรรมการ กรรมการบริหารความเสี่ยง และรองกรรมการผู้จัดการ สายงานกลยุทธ์องค์กร	บมจ. ที.เอ.ซี. คอนซูเมอร์	จัดหา ผลิต และจำหน่ายเครื่องดื่มและสินค้าไลฟ์สไตล์
					2557 - ส.ค. 2558	ผู้ช่วยกรรมการผู้จัดการสายงานการตลาด	บมจ. ที.เอ.ซี. คอนซูเมอร์	จัดหา ผลิต และจำหน่ายเครื่องดื่มและสินค้าไลฟ์สไตล์
นายสุพจน์ สีนานุรักษ์ กรรมการบริหาร รองกรรมการ ผู้จัดการ สายงานขาย และการตลาด	51	Master of Business Administration (MBA), University of St. Thomas, Houston, Texas.  Bachelor Degree of Business Administration (BBA), University of Thai Chamber of Commerce, Bangkok  หลักสูตร Directors Accreditation Program (DAP) รุ่นที่ 169/2563	0.06%	-	ก.พ. 2563 - ปัจจุบัน	รองกรรมการผู้จัดการ สายงานขาย และการตลาด	บมจ. ที.เอ.ซี. คอนซูเมอร์	จัดหา ผลิต และจำหน่ายเครื่องดื่มและสินค้าไลฟ์สไตล์
					พ.ย. 2562-ม.ค. 2563	ผู้ช่วยกรรมการผู้จัดการ ฝ่ายธุรกิจร่วมทุน	บมจ. ที.เอ.ซี. คอนซูเมอร์	จัดหา ผลิต และจำหน่ายเครื่องดื่มและสินค้าไลฟ์สไตล์
					2548-ก.ย. 2562	Channel&Trade Management Leader	Thai Samsung Electronics., Ltd.	เครื่องใช้ไฟฟ้า, สินค้า IT และโทรศัพท์มือถือ

ชื่อ-สกุล/ตำแหน่ง	อายุ (ปี)	คุณวุฒิทางการศึกษา	สัดส่วนการถือหุ้นในบริษัทฯ (31/12/63)	ความสัมพันธ์ทางครอบครัวระหว่างผู้บริหาร	ประสบการณ์การทำงานในระยะ 5 ปีย้อนหลัง			
					ช่วงเวลา	ตำแหน่ง	ชื่อบริษัท	ประเภทธุรกิจ
นางสุวีรยา อังศวานนท์ กรรมการบริหารและ ผู้ช่วยกรรมการผู้จัดการ สายงาน บริหารลูกค้าและสื่อสารองค์กร	50	Master of Marketing Communication & Advertising, Emerson College, USA.  Bachelor of Advertising, University of Hartford, USA.  Certificate of Business Administration, Harvard Extension School, USA.  หลักสูตร Directors Accreditation Program (DAP) รุ่นที่ 131/2559  หลักสูตร Financial Statement For Director (FSD) รุ่นที่ 31/2559	0.04%	-	พ.ค. 2562 - ปัจจุบัน	ผู้ช่วยกรรมการผู้จัดการ สายงานบริหารลูกค้าและสื่อสารองค์กร	บมจ. ที.เอ.ซี. คอนซูเมอร์	จัดหา ผลิต และจำหน่ายเครื่องดื่มและสินค้าไลฟ์สไตล์
					2556-เม.ย. 2562	ผู้อำนวยการ สายงานธุรกิจ 1 และสื่อสารองค์กร	บมจ. ที.เอ.ซี. คอนซูเมอร์	จัดหา ผลิต และจำหน่ายเครื่องดื่มและสินค้าไลฟ์สไตล์
					ก.ค. 2558-ปัจจุบัน	กรรมการ	บจ. ชันตีฟ	ผลิตเฟอร์นิเจอร์
นางสาวหัสยา จารุวิทยานันท์ กรรมการบริหาร และผู้ช่วยกรรมการ ผู้จัดการ สายงานสนับสนุน ปฏิบัติการ	39	ปริญญาโท สาขาการจัดการอุตสาหกรรมเกษตร มหาวิทยาลัยเกษตรศาสตร์  ปริญญาตรี สาขาอุตสาหกรรมเกษตร มหาวิทยาลัยเกษตรศาสตร์	0.001%	-	พ.ค. 2562-ปัจจุบัน	ผู้ช่วยกรรมการผู้จัดการ สายงานสนับสนุนปฏิบัติการ	บมจ. ที.เอ.ซี. คอนซูเมอร์	จัดหา ผลิต และจำหน่ายเครื่องดื่มและสินค้าไลฟ์สไตล์
					2559-เม.ย. 2562	ผู้อำนวยการสายงานธุรกิจ 3 และฝ่ายวิจัยและพัฒนาผลิตภัณฑ์	บมจ. ที.เอ.ซี. คอนซูเมอร์	จัดหา ผลิต และจำหน่ายเครื่องดื่มและสินค้าไลฟ์สไตล์
					2559 - 2560	รองผู้อำนวยการฝ่ายพัฒนาธุรกิจ 1 และฝ่ายวิจัยและพัฒนาผลิตภัณฑ์	บมจ. ที.เอ.ซี. คอนซูเมอร์	จัดหา ผลิต และจำหน่ายเครื่องดื่มและสินค้าไลฟ์สไตล์
					2553-2558	ผู้จัดการอาวุโสฝ่ายพัฒนาธุรกิจใหม่	บมจ. ที.เอ.ซี. คอนซูเมอร์	จัดหา ผลิต และจำหน่ายเครื่องดื่มและสินค้าไลฟ์สไตล์

ชื่อ-สกุล/ตำแหน่ง	อายุ (ปี)	คุณวุฒิทางการศึกษา	สัดส่วนการถือหุ้นในบริษัทฯ (31/12/63)	ความสัมพันธ์ทางครอบครัวระหว่างผู้บริหาร	ประสบการณ์การทำงานในระยะ 5 ปีย้อนหลัง			
					ช่วงเวลา	ตำแหน่ง	ชื่อบริษัท	ประเภทธุรกิจ
นางสาวปาริชาติร์ โชติภูมิเวทย์ กรรมการบริหารความเสี่ยง กรรมการบริหาร และผู้จัดการ อาวุโสฝ่ายบัญชีและการเงิน	38	ปริญญาตรี สาขาการบัญชี มหาวิทยาลัย ธรรมศาสตร์ ผู้สอบบัญชีรับอนุญาต สภาวิชาชีพบัญชีในพระบรม ราชูปถัมภ์  หลักสูตร Board Reporting Program (BRP) รุ่นที่ 27/2561  หลักสูตร How to Develop a Risk Management (HRP) รุ่นที่ 14/2560  หลักสูตร Company secretary program (CSP) รุ่นที่ 60/2557	0.02%	-	2560-ปัจจุบัน	กรรมการบริหารความเสี่ยง และ ผู้จัดการอาวุโสฝ่ายบัญชีและ การเงิน	บมจ. ที.เอ.ซี. คอนซูเมอร์	จัดหา ผลิต และจำหน่ายเครื่องดื่ม และสินค้าไลฟ์สไตล์
					2557 – 2559	ผู้จัดการฝ่ายบัญชี	บมจ. ที.เอ.ซี. คอนซูเมอร์	จัดหา ผลิต และจำหน่ายเครื่องดื่ม และสินค้าไลฟ์สไตล์
นางสาวแพรวนภา นิมมา กรรมการบริหารรองผู้อำนวยการ สายงานจัดซื้อ จัดจ้าง และรักษาการผู้จัดการ โรงงานบ้านบึง	55	ปริญญาตรี สาขาการจัดการ มหาวิทยาลัยราชภัฏ สวนดุสิต	0.0025%	-	พ.ค.-ปัจจุบัน	รองผู้อำนวยการ สายงานจัดซื้อ จัดจ้าง และรักษาการผู้จัดการ โรงงานบ้านบึง	บมจ. ที.เอ.ซี. คอนซูเมอร์	จัดหา ผลิต และจำหน่ายเครื่องดื่ม และสินค้าไลฟ์สไตล์
					2556-เม.ย. 2562	ผู้จัดการอาวุโสสายงานซัพพลาย เชน	บมจ. ที.เอ.ซี. คอนซูเมอร์	จัดหา ผลิต และจำหน่ายเครื่องดื่ม และสินค้าไลฟ์สไตล์
					2548 - ปัจจุบัน	กรรมการ	บจ.ฮอล อินวัน แมนูแพค ทอรี่	ผลิตและจำหน่ายกระดาษชำระ และผลิตภัณฑ์จากกระดาษ



ชื่อ-สกุล/ตำแหน่ง	อายุ (ปี)	คุณวุฒิทางการศึกษา	สัดส่วนการถือหุ้นในบริษัทฯ (31/12/63)	ความสัมพันธ์ทางครอบครัวระหว่างผู้บริหาร	ประสบการณ์การทำงานในระยะ 5 ปีย้อนหลัง			
					ช่วงเวลา	ตำแหน่ง	ชื่อบริษัท	ประเภทธุรกิจ
นายชวลิต ประวัติบริสุทธิ รองผู้อำนวยการฝ่ายขายในประเทศ และอุปกรณ์เครื่องดื่มน	55	ปริญญาตรี วิศวกรรมศาสตรบัณฑิตเครื่องกล มหาวิทยาลัยสยาม  หลักสูตร Directors Accreditation Program (DAP) รุ่นที่ 131/2559	-	-	2560-31 ธ.ค. 2563	รองผู้อำนวยการฝ่ายขายในประเทศ และอุปกรณ์เครื่องดื่มน	บมจ. ที.เอ.ซี. คอนซูเมอร์	จัดหา ผลิต และจำหน่ายเครื่องดื่มน และสินค้าไลฟ์สไตล์
					2559-2560	รองผู้อำนวยการฝ่ายพัฒนาธุรกิจ 2 และฝ่ายขายในประเทศ	บมจ. ที.เอ.ซี. คอนซูเมอร์	จัดหา ผลิต และจำหน่ายเครื่องดื่มน และสินค้าไลฟ์สไตล์
					2557-2559	ผู้จัดการฝ่ายผลิตภัณฑ์	บจ.เค.วี.เอ็น. อิมพอร์ต เอกซ์พอร์ต (1991)	ผู้จำหน่ายและขายส่งกาแฟ
นางสาวนริสา ดิยะสุขสวัสดิ์ รองผู้อำนวยการฝ่าย 7-Eleven	43	ปริญญาโท บริหารธุรกิจ มหาวิทยาลัยมหิดล  ปริญญาตรี สาขาการตลาด มหาวิทยาลัยอัสสัมชัญ	0.0024%	-	พ.ค. 2562-ปัจจุบัน	รองผู้อำนวยการฝ่าย 7-Eleven	บมจ. ที.เอ.ซี. คอนซูเมอร์	จัดหา ผลิต และจำหน่ายเครื่องดื่มน และสินค้าไลฟ์สไตล์
					เม.ย.2558-เม.ย. 2562	ผู้จัดการอาวุโสฝ่ายเครื่องดื่มน ในโลก	บมจ. ที.เอ.ซี. คอนซูเมอร์	จัดหา ผลิต และจำหน่ายเครื่องดื่มน และสินค้าไลฟ์สไตล์
					2554 - ก.พ. 2558	ผู้จัดการฝ่ายเครื่องดื่มนในโลก	บมจ.ที.เอ.ซี. คอนซูเมอร์	จัดหา ผลิต และจำหน่ายเครื่องดื่มน และสินค้าไลฟ์สไตล์

ชื่อ-สกุล/ตำแหน่ง	อายุ (ปี)	คุณวุฒิทางการศึกษา	สัดส่วนการ ถือหุ้นใน บริษัทฯ (31/12/63)	ความสัมพันธ์ ทางครอบครัว ระหว่าง ผู้บริหาร	ประสบการณ์การทำงานในระยะ 5 ปีย้อนหลัง			
					ช่วงเวลา	ตำแหน่ง	ชื่อบริษัท	ประเภทธุรกิจ
นายยอดชาย บัณฑิต ผู้จัดการอาวุโส ฝ่ายสนับสนุน องค์กร	50	ปริญญาตรี บริหารธุรกิจบัณฑิต สาขาการจัดการ สำนักงาน มหาวิทยาลัยราชภัฏพระนคร	0.0025%	-	เม.ย. 2562 - ปัจจุบัน	ผู้จัดการอาวุโส ฝ่ายสนับสนุนองค์กร	บมจ. ที.เอ.ซี. คอนซูเมอร์	จัดหา ผลิต และจำหน่ายเครื่องดื่ม และสินค้าไลฟ์สไตล์
					ก.พ. 2555-มี.ค. 2562	ผู้จัดการฝ่ายทรัพยากรบุคคล	บมจ. ที.เอ.ซี. คอนซูเมอร์	จัดหา ผลิต และจำหน่ายเครื่องดื่ม และสินค้าไลฟ์สไตล์
นางสาวพรพรรณ พรหมพานิช ผู้จัดการอาวุโส ฝ่ายธุรกิจ คาแรคเตอร์	40	ปริญญาโท สาขาการตลาด มหาวิทยาลัยเทคโนโลยี มหานคร	0.0014%	-	เม.ย. 2562 - ปัจจุบัน	ผู้จัดการอาวุโส ฝ่ายธุรกิจ คาแรคเตอร์	บมจ. ที.เอ.ซี. คอนซูเมอร์	จัดหา ผลิต และจำหน่ายเครื่องดื่ม และสินค้าไลฟ์สไตล์
					ธ.ค. 2556-เม.ย. 2562	ผู้จัดการขายลูกค้าหลัก ฝ่ายธุรกิจ คาแรคเตอร์	บมจ. ที.เอ.ซี. คอนซูเมอร์	จัดหา ผลิต และจำหน่ายเครื่องดื่ม และสินค้าไลฟ์สไตล์
นางสาวนันท์กัฒ โปธิสาร ผู้จัดการอาวุโส ฝ่ายซัพพลายเชน	37	ปริญญาตรี บริหารธุรกิจบัณฑิต สาขาการจัดการ สำนักงาน มหาวิทยาลัยเทคโนโลยีราชมงคล ธัญบุรี	0.0016%	-	เม.ย. 2562-ปัจจุบัน	ผู้จัดการอาวุโส ฝ่ายซัพพลายเชน	บมจ. ที.เอ.ซี. คอนซูเมอร์	จัดหา ผลิต และจำหน่ายเครื่องดื่ม และสินค้าไลฟ์สไตล์
					มี.ค. 2559-มี.ค. 2562	ผู้จัดการฝ่ายซัพพลายเชน	บมจ. ที.เอ.ซี. คอนซูเมอร์	จัดหา ผลิต และจำหน่ายเครื่องดื่ม และสินค้าไลฟ์สไตล์
					มี.ค. 2557-มี.ค.2559	ผู้จัดการ ฝ่ายวางแผนผลิต	บมจ. ที.เอ.ซี. คอนซูเมอร์	จัดหา ผลิต และจำหน่ายเครื่องดื่ม และสินค้าไลฟ์สไตล์

## 2. รายละเอียดเกี่ยวกับเลขานุการบริษัท

ชื่อ-สกุล/ตำแหน่ง	อายุ (ปี)	คุณวุฒิทางการศึกษา	สัดส่วนการถือหุ้นในบริษัทฯ (31/12/63)	ความสัมพันธ์ทางครอบครัวระหว่างผู้บริหาร	ประสบการณ์การทำงานในระยะ 5 ปีย้อนหลัง			
					ช่วงเวลา	ตำแหน่ง	ชื่อบริษัท	ประเภทธุรกิจ
นางสาวปัญญาพร ฤกษ์สมบุญรัตน์ เลขานุการบริษัท	35	ปริญญาโท บริหารธุรกิจมหาบัณฑิต สาขาการเงิน มหาวิทยาลัยเทคโนโลยีราชมงคลพระนคร วิทยาเขตพณิชยการพระนคร  ปริญญาตรี บริหารธุรกิจบัณฑิต สาขาการบัญชี มหาวิทยาลัยเทคโนโลยีราชมงคลพระนคร วิทยาเขตพณิชยการพระนคร  หลักสูตร “ความรู้พื้นฐานการวิเคราะห์ปัจจัยด้าน ESG สำหรับนักวิเคราะห์การลงทุน” ปี 2563  การประเมินการจัดประชุมสามัญประจำปี “ติวเข้ม เต็ม 100” AGM Checklist ปี 2563  หลักสูตร Engaging your stakeholders through effective communication ปี 2562  หลักสูตร Role of Company Secretary in shipping Corporate culture ปี 2562  หลักสูตร Board Reporting Program (BRP) รุ่นที่ 27/2561  หลักสูตร How to Develop a Risk Management (HRP) รุ่นที่ 14/2560	-	-	2563- ปัจจุบัน  2558 -2562	เลขานุการบริษัทและผู้จัดการนักลงทุนสัมพันธ์  เลขานุการบริษัท	บมจ. ที.เอ.ซี. คอนซูเมอร์  บมจ. ที.เอ.ซี. คอนซูเมอร์	จัดหา ผลิตและจำหน่ายเครื่องดื่ม และสินค้าไลฟ์สไตล์  จัดหา ผลิตและจำหน่ายเครื่องดื่ม และสินค้าไลฟ์สไตล์

ชื่อ-สกุล/ตำแหน่ง	อายุ (ปี)	คุณวุฒิทางการศึกษา	สัดส่วนการถือหุ้นในบริษัท (31/12/63)	ความสัมพันธ์ทางครอบครัวระหว่างผู้บริหาร	ประสบการณ์การทำงานในระยะ 5 ปีย้อนหลัง			
					ช่วงเวลา	ตำแหน่ง	ชื่อบริษัท	ประเภทธุรกิจ
		หลักสูตร Effective Minute Taking (EMT รุ่นที่ 35/2559) หลักสูตร Company Secretary Program (CSP) รุ่นที่ 51/2556						

#### หน้าที่ความรับผิดชอบเลขานุการบริษัท

1. ดูแลและให้คำแนะนำแก่กรรมการและผู้บริหารเกี่ยวกับการปฏิบัติตามกฎหมาย ข้อกำหนด กฎระเบียบ และข้อบังคับของบริษัท และติดตามดูแลให้มีการปฏิบัติตามอย่างถูกต้องและสม่ำเสมอ
2. รับผิดชอบในการจัดประชุมคณะกรรมการบริษัทและการประชุมผู้ถือหุ้น รวมทั้งดูแลประสานงานให้มีการปฏิบัติตามมติของที่ประชุมดังกล่าว
3. ดูแลให้การเปิดเผยข้อมูลและรายงานสนเทศในส่วนที่รับผิดชอบเป็นไปตามระเบียบและข้อกำหนดของตลาดหลักทรัพย์แห่งประเทศไทย และสำนักงานคณะกรรมการกำกับหลักทรัพย์และตลาดหลักทรัพย์ รวมถึงกฎหมายที่เกี่ยวข้อง
4. จัดทำและเก็บรักษาเอกสารดังต่อไปนี้
  - 4.1 ทะเบียนกรรมการ
  - 4.2 หนังสือนัดประชุมคณะกรรมการและรายงานการประชุมคณะกรรมการ
  - 4.3 หนังสือนัดประชุมผู้ถือหุ้นและรายงานการประชุมผู้ถือหุ้น
  - 4.4 รายงานประจำปีของบริษัท
  - 4.5 รายงานการมีส่วนได้เสียของกรรมการและผู้บริหาร
5. ดำเนินการอื่น ๆ ตามที่กฎหมายหรือประกาศคณะกรรมการกำกับตลาดทุนกำหนด

รายละเอียดการดำรงตำแหน่งของผู้บริหารและผู้มีอำนาจควบคุมของบริษัทฯ ในบริษัทที่เกี่ยวข้อง  
ณ วันที่ 31 ธันวาคม 2563

รายชื่อ	ตำแหน่ง	บริษัทที่เกี่ยวข้อง								
		1	2	3	4	5	6	7	8	9
พลเรือเอกอภิชาติ เฟื่องศรีทอง	C	C, AC	AC, /	C						
รศ.กิตติ สิริพัฒน	/, AC									
นางพักตรา สุริยาปี	/, AC				/	/				
นายคมศักดิ์ วัฒนาศรีโรจน์	/, AC									
นายชนิด สุวรรณพรินทร์	/									
นายชัชชวี วัฒนสุข	/, //, M						/	/	/	
นางจิรพรรณ คชฤทธิ์ ชูแสง	/, ///, M									
นางสุพจน์ สีนานุรักษ์	///, M									
นางสุวีรยา อังควานนท์	///, M									
นางสาวหัสยา จารุวิทยานันท์	///, M									
นางสาวปาริฉัตร โชติภูมิเวทย์	///, M									
นางสาวแพรวณา นิมมา	///, M									
นายชวลิต ประวัติบริสุทธิ	M									/
นางสาวนริสา ตียะสุขสวัสดิ์	M									
นายยอดชาย บัณฑิต	M									
นางสาวพรพรรณ พรหมพานิช	M									
นางสาวนันท์นภัก โปธิสาร	M									

หมายเหตุ C= ประธานกรรมการ AC= กรรมการตรวจสอบ /= กรรมการ  
//= ประธานกรรมการบริหาร ///= กรรมการบริหาร M= ผู้บริหาร

**บริษัทที่เกี่ยวข้อง:**

1. บริษัท เจเคเอ็น โภภคมีเดีย จำกัด (มหาชน)
2. บริษัท เอส แอนด์ เจ อินเตอร์เนชั่นแนล เอนเตอร์ไพรส์ จำกัด (มหาชน)
3. บริษัท เมืองไทย แคปปิตอล จำกัด (มหาชน)
4. บริษัท โชคพนา (2512) จำกัด
5. บริษัท พลัส ไฟว์ จำกัด
6. บริษัท เอสพี อินเตอร์แมค จำกัด
7. บริษัท ซี เอ เจเนอรัล จำกัด
8. บริษัท โปรเพลย์เยอร์ ออนไลน์ จำกัด
9. บริษัท ออล อิน วัน แมนูแฟคเจอร์ จำกัด

**รายละเอียดเกี่ยวกับหัวหน้างานตรวจสอบภายใน และหัวหน้างานกำกับดูแลการปฏิบัติงานของบริษัทฯ**

หัวข้อ	รายละเอียด
ผู้ตรวจสอบภายใน	บริษัท พีแอนด์แอล อินเทอร์เน็ต ออดิท จำกัด
หัวหน้างานตรวจสอบภายใน	นายธนภัทร วงศ์วิทย์ ตำแหน่ง Assistant Vice President
คุณวุฒิทางการศึกษา	- กำลังศึกษาปริญญาโท สาขาการกำกับดูแลกิจการ (MSCG) คณะพาณิชยศาสตร์และการบัญชี จุฬาลงกรณ์มหาวิทยาลัย - ปริญญาตรี หลักสูตรบัญชีบัณฑิต สาขาการบัญชี คณะบัญชี มหาวิทยาลัยธุรกิจบัณฑิต
ประสบการณ์ทำงาน	ปี 2552 - ปัจจุบัน บริษัท พีแอนด์แอล อินเทอร์เน็ต ออดิท จำกัด <u>ประวัติการเป็นหัวหน้าทีมตรวจสอบภายใน</u> <ul style="list-style-type: none"> <li>• หัวหน้าทีมตรวจบริษัทเอกชนอื่น ได้แก่ ธุรกิจร้านอาหาร ธุรกิจแฟชั่น และสถาบันการศึกษา</li> <li>• หัวหน้าทีมตรวจบริษัทที่จดทะเบียนอยู่ในตลาดหลักทรัพย์แห่งประเทศไทย ได้แก่ ธุรกิจสายการบิน ธุรกิจผลิต (Food &amp; Non food ธุรกิจซื้อขายไป และธุรกิจโรงพยาบาล</li> <li>• เป็นหัวหน้าทีมตรวจบริษัทที่เตรียมตัวจดทะเบียนในตลาดหลักทรัพย์แห่งประเทศไทย (IPO) ได้แก่ ธุรกิจโทรคมนาคม ธุรกิจสังหาริมทรัพย์ ธุรกิจผลิต (Food &amp; Non food) ธุรกิจพลังงานชีวมวล</li> </ul> <u>ประวัติการเป็นที่ปรึกษา</u> <ul style="list-style-type: none"> <li>• ที่ปรึกษางานโครงการ CAC (Thailand's Private Sector Collective Action against Corruption) ให้กับบริษัทที่จดทะเบียนในตลาดหลักทรัพย์แห่งประเทศไทยหลายแห่ง บริษัท พีแอนด์แอล เทรนนิง เซ็นเตอร์ จำกัด</li> <li>• ปี 2552 Internal audit บริษัท พีแอนด์แอล อินเทอร์เน็ต ออดิท จำกัด</li> <li>• ปี 2554 Senior Internal audit บริษัท พีแอนด์แอล อินเทอร์เน็ต ออดิท จำกัด</li> <li>• ปี 2556 Internal audit Supervisor บริษัท พีแอนด์แอล อินเทอร์เน็ต ออดิท จำกัด</li> <li>• ปี 2558 - ปัจจุบัน Assistant Vice President บริษัท พีแอนด์แอล อินเทอร์เน็ต ออดิท จำกัด</li> </ul>
การฝึกอบรมที่เกี่ยวข้อง	<ul style="list-style-type: none"> <li>• หลักสูตรประกาศนียบัตรผู้ตรวจสอบภายในของประเทศไทย - CPIAT (รุ่นที่ 21)</li> <li>• โครงการอบรม "การตรวจสอบภายในเพื่อเตรียมตัวเป็นผู้ตรวจสอบภายในรับอนุญาตสากล Pre - CIA รุ่นที่ 27" จุฬาลงกรณ์มหาวิทยาลัย</li> <li>• หลักสูตร IPO Focus "Effective Internal Control for success IPO" -สมาคมส่งเสริมสถาบันกรรมการบริษัทไทย</li> <li>• หลักสูตรการอบรมกระดาษทำการเพื่อมาตรฐานต่อต้านการคอร์รัปชันในองค์กร - สภาวิชาชีพบัญชี</li> <li>• สัมมนาหลักสูตร เรื่อง การควบคุมภายในยุค Thailand 4.0 - สภาวิชาชีพบัญชี</li> <li>• การตรวจสอบภายในแบบบูรณาการ (Intergrated Audit) 1/2561- สภาวิชาชีพบัญชี</li> <li>• CAC SME Executive Briefing Part Corruption-สมาคมส่งเสริมสถาบันกรรมการบริษัทไทย</li> </ul>
หน้าที่ความรับผิดชอบ	<ul style="list-style-type: none"> <li>- จัดทำแผนการตรวจสอบประจำปี เพื่อพิจารณาเสนอและขอความเห็นชอบจากคณะกรรมการตรวจสอบ</li> <li>- สอบทานแนวการตรวจสอบ (Audit Program) ของแต่ละเรื่องที่ทำกรตรวจสอบตามแผนการตรวจสอบประจำปี</li> <li>- ประเมินความเสี่ยงพอ ความเชื่อถือได้ และความถูกต้องทันกาล ของระบบการควบคุมภายในของบริษัทฯ ตามหลักการ COSO</li> <li>- สอบทานรายงานผลการตรวจสอบและติดตามผลการปฏิบัติงานตามข้อเสนอนแนะ</li> <li>- จัดทำรายงานผลการตรวจสอบเสนอฝ่ายบริหาร และคณะกรรมการตรวจสอบ</li> </ul>

รายละเอียดเกี่ยวกับการประเมินราคาทรัพย์สิน

-ไม่มี-

เอกสารแนบ อื่น ๆ

-ไม่มี-